

مؤشرات أهداف التنمية المستدامة في اليمن 2024م

Sustainable Development Goals Indicators In Yemen 2024



الادارة العامة للتنمية المستدامة

GENERAL ADMINISTRATION FOR SUSTAINABLE DEVELOPMENT



تم أعداد التقرير بدعم من
صندوق الأمم المتحدة للسكان UNFPA





مؤشرات أهداف التنمية المستدامة في اليمن 2024م



يونيو 2024.

حقوق الطبع والنشر محفوظة

عند أخذ البيانات من هذا التقرير يرجى الإشارة إلى المصدر

الجهاز المركزي للإحصاء 2024م، إدارة التنمية المستدامة

التقرير السنوي – يونيو 2024م.

للمزيد من المعلومات تواصل معنا على:

البريد الإلكتروني: info@cs0-ye.org

رقم التلّفون/ فاكس: 009672205112

قائمة المحتويات



مؤشرات أهداف التنمية المستدامة 2030م

الجهات المصدرة المسؤولة عن توفير بيانات مؤشرات أهداف التنمية المستدامة	المقدمة	شكر وتقدير	التقديم
--	---------	------------	---------

صفحة
(5)

صفحة
(1)

صفحة
(VII)

صفحة
(VI)

<p>المياه النظيفة والنظافة الصحية</p> <p>٦</p>  <p>الصفحة (156)</p>	<p>المساواة بين الجنسين</p> <p>٥</p>  <p>الصفحة (139)</p>	<p>التعليم الجيد</p> <p>٤</p>  <p>الصفحة (121)</p>	<p>الصحة الجيدة والرفاه</p> <p>٣</p>  <p>الصفحة (90)</p>	<p>القضاء التام على الجوع</p> <p>٢</p>  <p>الصفحة (72)</p>	<p>القضاء على الفقر</p> <p>١</p>  <p>الصفحة (44)</p>
<p>الاستهلاك والإنتاج المسؤولين</p> <p>١٢</p>  <p>الصفحة (238)</p>	<p>مدن ومجتمعات محلية مستدامة</p> <p>١١</p>  <p>الصفحة (220)</p>	<p>الحد من أوجه عدم المساواة</p> <p>١٠</p>  <p>الصفحة (206)</p>	<p>الصناعة والابتكار والهياكل الأساسية</p> <p>٩</p>  <p>الصفحة (193)</p>	<p>العمل اللائق ونمو الاقتصاد</p> <p>٨</p>  <p>الصفحة (178)</p>	<p>طاقة نظيفة وبأسعار معقولة</p> <p>٧</p>  <p>الصفحة (171)</p>
<p>النتائج والتوصيات</p>  <p>الصفحة (329)</p>	<p>عقد الشراكات لتحقيق الأهداف</p> <p>١٧</p>  <p>الصفحة (307)</p>	<p>السلام والعدل والمؤسسات القوية</p> <p>١٦</p>  <p>الصفحة (292)</p>	<p>الحياة في البرّ</p> <p>١٥</p>  <p>الصفحة (276)</p>	<p>الحياة تحت الماء</p> <p>١٤</p>  <p>الصفحة (260)</p>	<p>العمل المناخي</p> <p>١٣</p>  <p>الصفحة (251)</p>



التقدم

الترم الجهاز المركزي للإحصاء منذ إعادة تفعيله بالعمل مع جميع الأطراف ذات العلاقة في الجمهورية لتوفير بيانات من أجل بناء قاعدة بيانات حديثة ومتطورة تسهم في بناء مجتمع مستدام. تستخدم في بناء مؤشرات التنمية المستدامة التي اعتمدها المجتمع الدولي في 2015م والمكونة من 17 هدفا من أهمها القضاء على الجوع والفقر والحد من عدم المساواة. ومنذ إعادة تفعيل ديوان الجهاز المركزي للإحصاء تم استحداث الإدارة العامة للتنمية المستدامة تماشيا مع معايير العمل الإحصائي والمتغيرات الإقليمية والدولية في عمل الجهاز، والتي منذ اليوم الأول تابعت مختلف الإدارات والجهات في جمع البيانات ذات العلاقة.

ونحن بصدإعداد تقريرنا واجهنا العديد من الإشكاليات منها عدم توفر قاعدة بيانات حديثة لفترة ما بعد الحرب نتيجة اقتصار المسوحات على توفير بيانات لرصد خطط الاستجابة الإنسانية الطارئة في البلد، لنا وفور انتهاء المسح العنقودي متعدد المؤشرات MICS6 قمنا برصد هذا التقرير بالمؤشرات ذات العلاقة من هذا المسح وكنا من المسوحات الأخرى التي أجريت خلال ما بعد الحرب بالشراكة مع الجهات الحكومية (مسوح الأمن الغذائي وسبل العيش من 2016-2022م ، مسوح سيات، المسح التريوي، ... الخ) ، كما تم أيضا انطلاقا من الهدف السابع عشر الذي يعني ب " تعزيز وسائل تنفيذ الشراكة العالمية وتنشيطها من أجل التنمية المستدامة" الاعتماد على البيانات والمؤشرات المنتجة من قبل المنظمات التابعة للأمم المتحدة أو المنظمات الدولية من خلال منصات الرصد العربية والإقليمية والدولية وعبر المنظمات الدولية التي تعنى برصد أهداف التنمية المستدامة التي تصدرها في تقاريرها السنوية والمستندة على المسوح التي تقوم بها أو بناء على التقارير التي تتبعها بعد فحصها والتحقق منها في بناء وتركيب المؤشرات للوصول الى البيانات النهائية التي تعكس أي من الاهداف تم تحقيقها ومعرفة الفجوات واي المؤشرات التي لا تتوافر لدينا وكيفية معالجتها.

لقد سعينا جاهدين أن يكون هذا التقرير هو الركيزة والمنطلق الحقيقي للتنمية من خلال معرفة مكان الضعف والاعتماد للمؤشرات وكنا من خلال تحديد أن يقف اليمن اليوم من أهداف التنمية المستدامة 2030م ، والعمل لاحقا بمجهود حثيثة لتقليص الفجوة بين حاضرا وما نريد الوصول اليه، ولتحقيق ذلك نسعى الى تضافر الجهود المحلية والعربية والدولية الى الدعم الكامل للجهاز المركزي للإحصاء في بناء قاعدة بيانات حديثة ومتكاملة تعتمد على المسوح والجمع الجاري للبيانات والتي لن ننأنا الا من خلال الاستمرار في تأهيل البنية التحتية وتأهيل الكادر الإحصائي في.

... آملين أن نكون قد وفقنا في استعراضنا لهذا التقرير ...

أ.د. صفاء عبدالله معطي
رئيس الجهاز المركزي للإحصاء

هناء صالح مثنى
مدير عام الإدارة العامة للتنمية المستدامة

شكر وتقدير

يتقدم الجهاز المركزي للإحصاء الى بالشكر والتقدير الى كل الجهود المبذولة والمساندة جنبا الى جنب مع الجهاز المركزي للإحصاء في تذليل الصعوبات التي اعترضت الجهاز في توفير البيانات من خلال المساهمة بتوفير هذا التقرير والذي يعد اليوم حجر الأساس لقاعدة البيانات التي سيتم استكمالها وتحديثها ، ويخص بالشكر مكتب الإدارة العامة للتعاون الدولي والإغاثة في مكتب رئاسة الجمهورية ، ووزارة الشؤون الاجتماعية والعمل ووزارة المالية والبنك المركزي، وكنا باقي الوزارات والهيئات التي أسهمت برفد الجهاز بالبيانات الخاصة بالتنمية المستدامة للخروج بهذه المؤشرات، كما نشكر الجهات الدولية التي دعمت الجهاز المركزي للإحصاء سواء من خلال مراصدها أو تقاريرها التي أعدها قبل تفعيل الجهاز في العاصمة عدن أو بإجراء المسوح للخروج بعدد من المؤشرات ذات العلاقة في تركيب مؤشرات التنمية المستدامة منها منظمة اليونسف ومنظمة الأغذية العالمي "WFP" وكنا منظمة الأغذية والزراعة العالمية "FAO"، ومنظمة اليونسف .

ولا ننسى بالشكر والتقدير لصندوق الأمم المتحدة للسكان (UNFPA) الناعم النائبم للجهاز المركزي للإحصاء في بناء قدراته ومنها فريق التنمية المستدامة في الجهاز والجهات المصدرة من خلال عقد النورات التدريبية والتي أخرجها كان في شهر أبريل 2024 م والذي نأمل أن يستمر حتى يتم تدريب كامل فريق منظومة الإحصاء الوطني ، وكنا الناعم في أن يرى هذا التقرير النور.

وتتمنى في التقرير اللاحق أن يكون التفاعل والتعاون أكبر لتنظية كامل مؤشرات التنمية المستدامة من خلال تحديث المؤشرات الحالية أو غير المحدثة وتوفير بيانات المؤشرات الغير متوافره في هذا التقرير .



مقدمة:

يقع على عاتق الحكومات في العالم تحسين حياة شعوبها دون استنزاف للموارد الطبيعية في بلدانها للحفاظ على حق الأجيال القادمة في هذه الثروات، وبالتالي ضمان استدامة التنمية في بيئة صحية لنمو اقتصادي وعدالة اجتماعية بما يضمن حياة أفضل للأجيال الحالية والقادمة.

ومن هذا المنطلق اكتسبت التنمية المستدامة بأبعادها وغاياتها التي تتعكس بصورة مؤشرات أهميتها لكونها تتيح للحكومات رصد التقدم المحرز لمدى تحقيقها لأهداف التنمية المستدامة، وماهي التحديات والصعوبات التي تواجهها في تحقيقها.

أن هذا التقرير - وهو التقرير الثاني للجهاز المركزي للإحصاء- يستعرض ويتوسع مؤشرات أهداف التنمية المستدامة المتوفرة لدى الجهاز المركزي للإحصاء، والتقدم المحرز نحو تحقيق الأهداف الـ 17 للتنمية المستدامة 2030م مستندا في ذلك على البيانات المتوفرة لدى الجهاز المركزي للإحصاء والوزارات والهيئات ذات العلاقة إضافة الى تقارير المنظمات الدولية ، والتي يسعى من خلالها الجهاز بالتعاون مع الجهات ذات العلاقة الى وضع إطار يحدد القضايا ذات الأولوية والإجراءات التي ينبغي اتخاذها لتحقيق أهداف التنمية المستدامة خلال الفترة القادمة.

التنمية المستدامة في جوهر الأمر تهدف الى تحقيق تطوير الأرض والمدن والمجتمعات، وكذلك الأعمال بشرط أن تلبي احتياجات الحاضر دون استنزاف الموارد الطبيعية والاجفاف بحق الأجيال القادمة في القدرة على تلبية احتياجاتها.

أهداف التقرير:

- 1- رصد التقدم المحرز تحقيق اهداف وغايات التنمية المستدامة
- 2- رصد فجوات البيانات المتوفرة.
- 3- معرفة مواطن الضعف والقوة بين مختلف مجالات التنمية من خلال البيانات المتوفرة.
- 4- بناء قاعدة بيانات لأهداف التنمية المستدامة تساعد راسمي السياسات ومتخذي القرار على معرفة التقدم المحرز فتحقيق أهداف التنمية المستدامة.

منهجية التقرير:

يقدم التقرير السنوي لأهداف التنمية المستدامة الثاني والذي تصدره إدارة التنمية المستدامة في الجهاز المركزي للإحصاء ملخصا عاما عن مؤشرات التنمية المستدامة المتوفرة لدى الجهاز أو التي تم جمعها من الغير بعد التحقق من صحتها واستيفائها للمعايير الإحصائية من قبل الجهاز المركزي للإحصاء ، والتقدم المحقق في كل هدف من أهداف اطار التنمية المستدامة الـ(17) في اليمن بما يتيح رصد الفجوات القائمة في التنمية والفرص المتاحة مستكملا للتقرير السابق وحلقة مكملة لما سوف يصدره الجهاز من تقارير سنوية حسب المستويات الثلاثة لتوافر البيانات، وذلك من خلال جمع البيانات من قبل الجهاز عبر المسوح الإحصائية والسجلات الإدارية لمصادر البيانات لوزارات و الهيئات والمؤسسات التابعة للدولة والقطاع الخاص، والمنظمات الدولية ومنظمات المجتمع المدني حسب أربع مستويات (متوفر، غير متوفر، لا ينطبق ، محتسب). ومن ثم رصد التقدم المحرز وملاحظة أثر البيانات على عمليات التخطيط ورسم السياسات والبرامج، وكذا التركيز على المؤشرات التي تحتاج الى توفير بيانات مهمة وأداة لصانعي السياسات لاستخدامها في تحديد الغايات ورسم السياسات والبرامج ورصد التقدم فيها مستقبلا.

مستويات توافر بيانات أهداف التنمية المستدامة:

في مارس 2015م عقدت الدورة (46) للجنة الإحصائية في الأمم المتحدة وفيها تم تشكيل فريق الخبراء المشترك بين الوكالات المعنية بمؤشرات أهداف التنمية المستدامة والتي يمكن تلخيصها على النحو الآتي:



جدول (1): عدد غايات ومؤشرات أهداف التنمية المستدامة 2030م عالميا

عدد المؤشرات	عدد الغايات	أهداف التنمية المستدامة
13	13	الهدف الأول
14	13	الهدف الثاني
28	27	الهدف الثالث
12	11	الهدف الرابع
14	14	الهدف الخامس
11	11	الهدف السادس
6	6	الهدف السابع
16	16	الهدف الثامن
12	12	الهدف التاسع
14	11	الهدف العاشر
14	14	الهدف الحادي عشر
13	13	الهدف الثاني عشر
8	7	الهدف الثالث عشر
10	10	الهدف الرابع عشر
14	14	الهدف الخامس عشر
23	23	الهدف السادس عشر
25	24	الهدف السابع عشر
247	239	الإجمالي

المصدر/ <https://unstats.un.org/sdgs/tier-classification/>

تصنيف مؤشرات أهداف التنمية المستدامة:

تصنف مؤشرات أهداف التنمية المستدامة بناء على توصيات فريق الخبراء المشترك بين الوكالات المعنية بمؤشرات أهداف التنمية المستدامة في الدورة (46) للجنة الإحصائية للأمم المتحدة (مارس 2015) الى ثلاث مستويات، وهذا التقسيم يستند الى مستوى تطورها المنهجي وتوافر البيانات على المستوى العالمي بشكل عام والوطني بشكل خاص. ومعايير التصنيف الى مستويات على النحو الآتي:

المستوى الأول (Tier 1): المؤشر واضح من الناحية المفاهيمية، وله منهجية ومعايير راسخة دولياً، ويتم إنتاج البيانات بانتظام (متوفرة وتم احتسابها) من قبل البلدان لما لا يقل عن 50% من البلدان والسكان في كل منطقة ومنشورة في تقارير وطنية تصدر بصورة منتظمة.



المستوى الثاني (Tier 2): المؤشر واضح من الناحية المفاهيمية، وله منهجية ومعايير راسخة دولياً حيث تكون متوفرة وغير محتسبة، ولكن البيانات لا تنتجها البلدان بانتظام وغير منشورة في التقارير الوطنية.

المستوى الثالث (Tier 3): المؤشرات غير واضحة حيث لا توجد منهجية أو معايير محددة دولياً متاحة بعد للمؤشر (غير متوفرة وغير محتسبة)، ولكن المنهجية/المعايير قيد التطوير (أو سيتم) اختبارها. (اعتباراً من الدورة الحادية والخمسين لمجلس الأمن التابع للأمم المتحدة، لا يحتوي إطار المؤشرات العالمية على أي مؤشرات من المستوى الثالث).

جدول (2): عدد غايات أهداف التنمية المستدامة 2030 حسب تصنيف مستويات المؤشرات

التقييم	عدد المؤشرات
المستوى الأول: توجد منهجيات والبيانات متوفرة بشكل كبير	117
المستوى الثاني: توجد منهجية لكن البيانات لا تتوفر بسهولة	118
المستوى الثالث: لا توجد منهجية معتمدة من الأمم المتحدة	0
Tier I (ODA)(provisional)	1
Tier I (ODA)/ Tier II (FDI)	1
Tier I provisional	9
Tier I/ II depending on indice	1
المجموع	247

المصدر / <https://unstats.un.org/sdgs/tier-classification>

جدول (3): عدد الغايات لأهداف التنمية المستدامة 2030م حسب تصنيف مستويات المؤشرات وفقاً لأخر تحديث من أعضاء الفريق IAEG-SDG يوليو 2020م

المجموع	المستويات المتعددة				المستوى 3	المستوى 2	المستوى 1	أهداف التنمية المستدامة
	Tier I/ II depending on indice	Tier I (provisional)	Tier II /Tier I (ODA) (FDI)	Tier I (OD) (provisional)				
13		1				9	3	الهدف الأول
14		1				5	8	الهدف الثاني
28						3	25	الهدف الثالث
12	1	1				7	3	الهدف الرابع
14						10	4	الهدف الخامس



المجموع	المستويات المتعددة				المستوى 3	المستوى 2	المستوى 1	أهداف التنمية المستدامة
	Tier I / II depending on indice	Tier I (provisional)	Tier II / Tier I (ODA) (FDI)	Tier I (OD) (provisional)				
11						4	7	الهدف السادس
6		1					5	الهدف السابع
16						8	8	الهدف الثامن
12						2	10	الهدف التاسع
14			1			9	4	الهدف العاشر
14		1				11	2	الهدف الحادي عشر
13		2				8	3	الهدف الثاني عشر
8						8		الهدف الثالث عشر
10						5	5	الهدف الرابع عشر
14		2				4	8	الهدف الخامس عشر
24						17	7	الهدف السادس عشر
24				1		8	15	الهدف السابع عشر
247	1	9	1	1		118	117	المجموع

المصدر/ <https://unstats.un.org/sdgs/tier-classification/>

مصادر البيانات :

تعتمد غالبية مؤشرات التنمية المستدامة في هذا التقرير على:

1. السجلات الإدارية للوزارات و الهيئات والمؤسسات التابعة للدولة حسب أربع مستويات (متوفر، غير متوفر، لا ينطبق، محتسب).
 2. البيانات الجارية والتعدادات المسوح الإحصائية التي تم تنفيذها سواء من قبل الجهاز المركزي للإحصاء أو تلك التي تمت بالشراكة مع الجهات الحكومية أو المنظمات الدولية أو كلاهما.
 3. المرصد والتقارير الصادرة عن المنظمات الدولية.
- ونسعى أن تطور هذا العمل من خلال حث القطاع الخاص ومنظمات المجتمع على توفير البيانات والاندماج في فريق العمل الخاص بالتنمية المستدامة .



الجهات المصدرية للبيانات:

يقصد بالجهات المصدرية، الجهات المسؤولة عن توفير البيانات للجهز المركزي للإحصاء عبر السجلات الإدارية الإحصائية ليتسنى له بناء وتركيب مؤشرات التنمية المستدامة. ولقد واجه الجهاز المركزي للإحصاء الكثير من الصعوبات في توفير بعض البيانات من هذه الجهات لعدة أسباب منها:

1. عدم امتلاك بعض هذه الجهات لسجلات إدارية تعكس النشاط الإحصائي أما لعدم تفعيل إدارات الإحصاء فيها أو لعدم اختصاص الموظف والمأمه.
2. عدم إلمام الجهات المصدرية بنوعية البيانات التي يقع على تحت مسؤوليتها تجميعها وتوفيرها ورفعها للجهاز المركزي للإحصاء بغرض بناء مؤشرات التنمية المستدامة. ولهذا فقد سعى الجهاز المركزي للإحصاء على القضاء على الأمية الإحصائية في جانب مؤشرات أهداف التنمية المستدامة من خلال الاتفاق مع صندوق السكان للأمم المتحدة بالشروع في بناء قدرات موظفي الوحدات الإحصائية في الجهات المصدرية للبيانات وتم عقد أول دورة تدريبية لها في ابريل 2024م ..
3. عدم تفعيل بعض الجهات المصدرية للوحدات الإحصائية فيها بحسب ما ينص عليها القانون والتي يشرف عليها الجهاز المركزي للإحصاء اشرافاً فنياً. وفي هذا الصدد وجه رئيس الوزراء بتفعيل هذه الوحدات.
4. دمج بعض الوحدة الإدارية للإحصاء في هذه الجهات بإدارات أخرى مما أخل بمهام الوحدات الإحصائية وصعب عملية الاشراف الفني للجهاز المركزي للإحصاء.

شكل (1): مصادر بيانات مؤشرات أهداف التنمية المستدامة

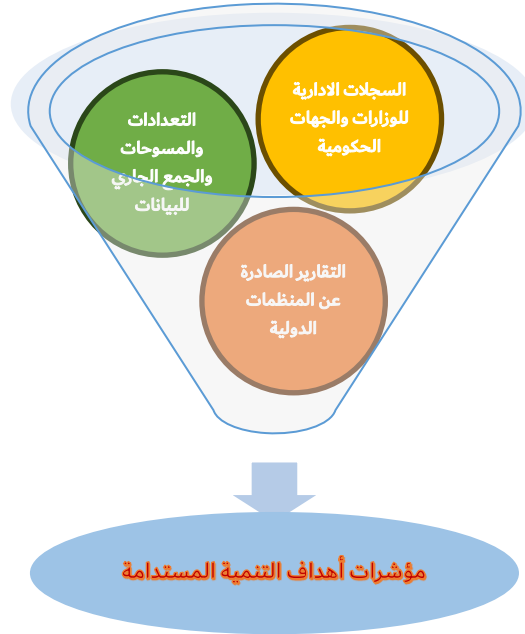

الجهات المصدرية المسؤولة عن توفير بيانات مؤشرات أهداف التنمية المستدامة:

نظرا لأهمية الشراكة في تكوين مؤشرات التنمية المستدامة وبالتالي تحديد أن يقف اليمن اليوم من تحقق أهداف التنمية المستدامة 2030 ، فإنه ينبغي تحديد مسؤولية توفير البيانات وفقا للجهات المصدرية المسؤولة عن توفيرها لضمان حشد هذه الجهات للبيانات المتعلقة بها وفقا للتبويبات الإحصائية.

وفيما يلي عرض لأهداف وغايات ومؤشرات وفقا لمسؤولية الجهات المصدرية في توفير بياناتها:



جدول (4): أهداف وغايات ومؤشرات التنمية وفقاً للجهات المصدرة المسؤولة عن توفيرها

الرقم	الهدف/الغاية/المؤشر	المصدر المسؤول عن توفير البيان
1 القضاء على الفقر بجميع أشكاله في كل مكان		
1-1	القضاء على الفقر المدقع للناس أجمعين أينما كانوا بحلول عام 2030، وهو يُقاس حالياً بعدد الأشخاص الذين يعيشون بأقل من 1.25 دولار في اليوم.	➤ الجهاز المركزي للإحصاء (مسوح متخصصة). ➤ وزارة التخطيط والتعاون الدولي. ➤ وزارة المالية. ➤ وزارة الشؤون الاجتماعية والعمل.
1-1-1	نسبة السكان الذين يعيشون دون خط الفقر الدولي، بحسب الجنس والعمر والوضع الوظيفي والموقع الجغرافي (حضري/ريفي).	➤ الجهاز المركزي للإحصاء (مسوح متخصصة).
2-1	تخفيض نسبة الرجال والنساء والأطفال من جميع الأعمار الذين يعانون الفقر بجميع أبعاده وفقاً للتعريف الوطنية بمقدار النصف على الأقل، بحلول عام 2030م.	➤ وزارة التخطيط والتعاون الدولي. ➤ وزارة المالية. ➤ وزارة الشؤون الاجتماعية والعمل.
1-2-1	نسبة السكان الذين يعيشون دون خط الفقر الوطني، بحسب الجنس والعمر.	➤ الجهاز المركزي للإحصاء (مسوح متخصصة).
2-2-1	نسبة الرجال والنساء والأطفال من جميع الأعمار الذين يعانون الفقر بجميع أبعاده وفقاً للتعريف الوطنية.	➤ الجهاز المركزي للإحصاء (مسوح متخصصة).
3-1	تنفيذ نظم وطنية ملائمة للحماية الاجتماعية وتدابير للجميع ووضع حدود دنيا، وبحلول عام ٢٠٣٠، تحقيق تغطية واسعة للفقراء والضعفاء.	➤ وزارة الشؤون الاجتماعية والعمل.
1-3-1	نسبة السكان الذين تشملهم حدود دنيا/نظم للحماية الاجتماعية، بحسب الجنس، وبحسب الفئات السكانية، كالأطفال، والعاطلين عن العمل، والمسنين، والأشخاص ذوي الإعاقة، والحوامل، والأطفال حديثي الولادة، وضحايا إصابات العمل، والفقراء، والضعفاء.	➤ وزارة الشؤون الاجتماعية والعمل. ➤ لجهاز المركزي للإحصاء (مسوح متخصصة).
4-1	كفالة تمتع جميع الرجال والنساء، ولا سيما الفقراء والضعفاء منهم، بنفس الحقوق في الحصول على الموارد الاقتصادية، وكذلك حصولهم على الخدمات الأساسية، وعلى حق امتلاك الأراضي والتصرف فيها وغير ذلك من الحقوق المتعلقة بأشكال الملكية الأخرى، وبالميراث، وبالحصول على الموارد الطبيعية، والتكنولوجيا الجديدة الملائمة، والخدمات المالية، بما في ذلك التمويل المتناهي الصغر، بحلول عام 2030م.	➤ الجهاز المركزي للإحصاء (مسوح متخصصة). ➤ وزارة الأشغال. ➤ وزارة الشؤون القانونية. ➤ وزارة الزراعة والري والثروة السمكية.
1-4-1	نسبة السكان الذين يعيشون في أسر معيشية يمكنها الحصول على الخدمات الأساسية.	➤ الجهاز المركزي للإحصاء (مسوح متخصصة).
2-4-1	نسبة مجموع السكان البالغين الذين لديهم حقوق مضمونة لحياسة الأرض، و (أ) لديهم مستندات معترف بها قانوناً، و (ب) يعتبرون حقوقهم في الأرض مضمونة، بحسب الجنس ونوع الحياسة.	➤ الجهاز المركزي للإحصاء (مسوح متخصصة). ➤ وزارة الأشغال. ➤ وزارة الشؤون القانونية. ➤ وزارة الزراعة والري والثروة السمكية.



الرقم	الهدف//الغاية//المؤشر	المصدر المسؤول عن توفير البيان
5-1	بناء قدرة الفقراء والفئات الضعيفة على الصمود، والحد من تعرضهم وتأثرهم بالظواهر المتطرفة المتصلة بالمناخ وغيرها من الهزات والكوارث الاقتصادية والاجتماعية والبيئية، بحلول عام 2030م.	<ul style="list-style-type: none">➤ الجهاز المركزي للإحصاء (مسوح متخصصة)..➤ وزارة الصحة والسكان.➤ وزارة المياه والبيئة.➤ الهيئة العامة للإرصاد الجوي.➤ مصلحة الأحوال المدنية والسجل المدني.➤ وزارة المالية.➤ البنك المركزي.➤ وزارة الأشغال العامة.
1-5-1	عدد الأشخاص المتوفين والمفقودين ومن تضرروا مباشرة بسبب الكوارث من بين كل 100 000 شخص.	<ul style="list-style-type: none">➤ الجهاز المركزي للإحصاء.➤ وزارة الصحة والسكان.➤ وزارة المياه والبيئة.➤ الهيئة العامة للإرصاد الجوي.➤ مصلحة الأحوال المدنية والسجل المدني.
2-5-1	الخسائر الاقتصادية التي تعزى مباشرة إلى الكوارث مقابل الناتج المحلي الإجمالي العالمي.	<ul style="list-style-type: none">➤ الجهاز المركزي للإحصاء.➤ وزارة المالية.➤ البنك المركزي.➤ وزارة التخطيط والتعاون الدولي.➤ وزارة الأشغال العامة.
3-5-1	عدد البلدان التي تعتمد وتنفذ استراتيجيات وطنية للحد من مخاطر الكوارث تمثيلاً مع إطار سندي للحد من مخاطر الكوارث للفترة 2015-2030م.	<ul style="list-style-type: none">➤ وزارة التخطيط والتعاون الدولي.➤ وزارة المياه والبيئة.
4-5-1	نسبة الحكومات المحلية التي تعتمد وتنفذ استراتيجيات محلية للحد من مخاطر الكوارث تمثيلاً مع الاستراتيجيات الوطنية للحد من مخاطر الكوارث.	<ul style="list-style-type: none">➤ وزارة الإدارة المحلية➤ وزارة التخطيط والتعاون الدولي.➤ وزارة المياه والبيئة.➤ الهيئة العامة للإرصاد الجوي.
أ-1	1-أ كفاءة حشد موارد كبيرة من مصادر متنوعة، بوسائل منها التعاون الإنمائي المعزز، من أجل تزويد البلدان النامية، ولا سيما أقل البلدان نمواً، بما يكفيها من الوسائل التي يمكن التنبؤ بها من أجل تنفيذ برامج وسياسات ترمي إلى القضاء على الفقر بجميع أبعاده.	<ul style="list-style-type: none">➤ وزارة التخطيط والتعاون الدولي.➤ وزارة المالية.➤ وزارة الخارجية وشؤون المغتربين.
1-أ-1	مجموع منح المساعدة الإنمائية الرسمية المقدمة من جميع الجهات المانحة التي تركز على الحد من الفقر، كحصة من إجمالي الدخل القومي للبلد المتلقي.	<ul style="list-style-type: none">➤ وزارة التخطيط والتعاون الدولي.➤ وزارة المالية.➤ البنك المركزي.➤ وزارة الخارجية.
2-أ-1	نسبة مجموع الإنفاق الحكومي على الخدمات الأساسية (التعليم والصحة والحماية الاجتماعية).	<ul style="list-style-type: none">➤ وزارة المالية.➤ البنك المركزي.➤ الجهاز المركزي للإحصاء.➤ وزارة التربية والتعليم.➤ وزارة الصحة العامة والسكان.➤ وزارة الشؤون الاجتماعية والعمل



الرقم	الهدف/الغاية/المؤشر	المصدر المسؤول عن توفير البيان
أ-ب	وضع أطر سياساتية سليمة على الصعد الوطنية والإقليمية والدولية، استناداً إلى استراتيجيات إنمائية مراعية لمصالح الفقراء ومراعية للمنظور الجنساني، من أجل تسريع وتيرة الاستثمار في الإجراءات الرامية إلى القضاء على الفقر	<ul style="list-style-type: none">وزارة التخطيط والتعاون الدولي.وزارة الشؤون الاجتماعية والعمل.وزارة المالية.
1-ب-1	الإنفاق الاجتماعي العام لصالح الفقراء.	<ul style="list-style-type: none">وزارة التخطيط والتعاون الدولي.وزارة الشؤون الاجتماعية والعمل.وزارة الشؤون المالية.الجهاز المركزي للإحصاء (مسوح متخصصة).وزارة التربية والتعليم.وزارة الصحة العامة والسكان.
2 القضاء على الجوع وتوفير الأمن الغذائي والتغذية المحسنة وتعزيز الزراعة المستدامة		
1-2	القضاء على الجوع وكفالة حصول الجميع، ولا سيما الفقراء والفئات الضعيفة، بمن فيهم الرضع، على ما يكفيهم من الغذاء المأمون والمغذي طوال العام، بحلول عام 2030م.	<ul style="list-style-type: none">وزارة الصحة والسكان.وزارة الزراعة والري والاسماك.وزارة التخطيط والتعاون الدولي.الجهاز المركزي للإحصاء.
1-1-2	معدل انتشار نقص التغذية.	<ul style="list-style-type: none">وزارة الصحة والسكان.الجهاز المركزي للإحصاء (مسوح متخصصة).
2-1-2	معدل انتشار انعدام الأمن الغذائي المتوسط أو الشديد وسط السكان، استناداً إلى مقياس المعاناة من انعدام الأمن الغذائي.	<ul style="list-style-type: none">وزارة الزراعة والري والثروة السمكية.وزارة التخطيط والتعاون الدولي.الجهاز المركزي للإحصاء (مسوح متخصصة).
2-2	إنهاء جميع أشكال سوء التغذية، بحلول عام 2030، بما في ذلك تحقيق الأهداف المتفق عليها دولياً بشأن توقف النمو والهزال لدى الأطفال دون سن الخامسة، ومعالجة الاحتياجات التغذوية للمراهقات والحوامل والمرضع وكبار السن، بحلول عام 2025م.	<ul style="list-style-type: none">وزارة الصحة والسكان.الجهاز المركزي للإحصاء (مسوح متخصصة).
1-2-2	معدل انتشار توقّف النمو (الطول بالنسبة للعمر >-2 نقطة من الانحراف المعياري عن متوسط معايير نمو الطفل لمنظمة الصحة العالمية) بين الأطفال دون سن الخامسة	<ul style="list-style-type: none">وزارة الصحة والسكان.الجهاز المركزي للإحصاء (مسوح متخصصة).
2-2-2	معدل انتشار سوء التغذية (الوزن بالنسبة للطول <+2 أو >-2 نقطة من الانحراف المعياري عن متوسط معايير نمو الطفل لمنظمة الصحة العالمية) بين الأطفال دون سن الخامسة، مصنّفين حسب النوع (الهزال وزيادة الوزن).	<ul style="list-style-type: none">وزارة الصحة والسكان.الجهاز المركزي للإحصاء (مسوح متخصصة).
3-2-2	انتشار فقر الدم لدى النساء اللاتي تتراوح أعمارهن بين 15 و49 سنة، حسب حالة الحمل (نسبة مئوية).	<ul style="list-style-type: none">وزارة الصحة والسكان.الجهاز المركزي للإحصاء (مسوح متخصصة).



الرقم	الهدف/الغاية/المؤشر	المصدر المسؤول عن توفير البيان
3-2	مضاعفة الإنتاجية الزراعية ودخل صغار منتجي الأغذية، ولا سيما النساء وأفراد الشعوب الأصلية والمزارعون الأسريون والرعاة والصيادون، بوسائل تشمل كفاءة المساواة في حصولهم على الأراضي وعلى موارد الإنتاج الأخرى، والمدخلات، والمعارف، والخدمات المالية، وإمكانية وصولهم إلى الأسواق، وحصولهم على الفرص، لتحقيق قيمة مضافة، وحصولهم على فرص عمل غير زراعية، بحلول عام 2030م.	➤ وزارة الزراعة والري والثروة السمكية. ➤ الجهاز المركزي للإحصاء (مسوح متخصصة).
1-3-2	حجم الإنتاج لكل وحدة عمل حسب فئات حجم المؤسسة الزراعية/الرعية/الحرجية.	➤ وزارة الزراعة والري والثروة السمكية. ➤ الجهاز المركزي للإحصاء (مسوح متخصصة).
2-3-2	متوسط دخل صغار منتجي الأغذية، بحسب الجنس والوضع من حيث الانتماء إلى الشعوب الأصلية.	➤ وزارة الزراعة والري والثروة السمكية ➤ الجهاز المركزي للإحصاء (مسوح متخصصة).
4-2	كفاءة وجود نظم إنتاج غذائي مستدامة، وتنفيذ ممارسات زراعية مبنية تؤدي إلى زيادة الإنتاجية والمحاصيل، وتساعد على الحفاظ على النظم الإيكولوجية، وتعزيز القدرة على التكيف مع تغير المناخ وعلى مواجهة أحوال الطقس الشديدة وحالات الجفاف والفيضانات وغيرها من الكوارث، وتحسين تدريجياً نوعية الأراضي والتربة، بحلول عام 2030م.	➤ وزارة الزراعة والري والثروة السمكية. ➤ الجهاز المركزي للإحصاء (مسوح متخصصة).
1-4-2	نسبة المساحة الزراعية المخصصة للزراعة المنتجة والمستدامة.	➤ وزارة الزراعة والري والثروة السمكية. ➤ الجهاز المركزي للإحصاء (مسوح متخصصة).
5-2	الحفاظ على التنوع الجيني للبذور والنباتات المزروعة والحيوانات المدجنة والأليفة وما يتصل بها من الأنواع البرية، بوسائل تشمل بنوك البذور والنباتات المتنوعة التي تدار إدارة سليمة على الصعيد الوطني والإقليمية والدولية، وكفاءة الوصول إليها، وتقاسم المنافع الناشئة عن استخدام الموارد الجينية وما يتصل بها من معارف تقليدية بعدل وإنصاف على النحو المنفق عليه دولياً، بحلول عام 2020م.	➤ وزارة الزراعة والري والثروة السمكية.
1-5-2	عدد الموارد الجينية (أ) النباتية (ب) والحيوانية للأغذية والزراعة المودعة في مرافق للحفاظ على المدى المتوسط أو الطويل.	➤ وزارة الزراعة والري والثروة السمكية.
2-5-2	نسبة السلالات المحلية التي تصنف على أنها معرضة لخطر الانقراض.	➤ وزارة الزراعة والري والثروة السمكية.
2-أ	زيادة الاستثمار، بطرق تشمل التعاون الدولي المعزز، في الهياكل الأساسية الريفية، وفي البحوث الزراعية وخدمات الإرشاد الزراعي، وفي تطوير التكنولوجيا وبنوك الجينات الحيوانية والنباتية من أجل تعزيز القدرة الإنتاجية الزراعية في البلدان النامية، لا سيما في أقل البلدان نمواً.	➤ وزارة الزراعة والري والثروة السمكية. ➤ وزارة المالية. ➤ وزارة التخطيط والتعاون الدولي. ➤ الجهاز المركزي للإحصاء.



الرقم	الهدف/الغاية/المؤشر	المصدر المسؤول عن توفير البيان
1-أ-2	مؤشر التوجه في المجال الزراعي للنفقات الحكومية.	➤ وزارة الزراعة والري والثروة السمكية. ➤ وزارة المالية. ➤ الجهاز المركزي للإحصاء.
2-أ-2	مجموع التدفقات الرسمية (المساعدة الإنمائية الرسمية مضافا إليها تدفقات رسمية أخرى) إلى القطاع الزراعي.	➤ وزارة الزراعة والري والثروة السمكية. ➤ وزارة المالية. ➤ وزارة التخطيط والتعاون الدولي. ➤ الجهاز المركزي للإحصاء.
2-ب	منع القيود المفروضة على التجارة وتصحيح التشوهات في الأسواق الزراعية العالمية، بطرق تشمل الإلغاء الموازي لجميع أشكال إعانات الصادرات الزراعية، وجميع تدابير التصدير ذات الأثر المماثل، وفقا لتكليف جولة الدوحة الإنمائية.	➤ وزارة الزراعة والري والثروة السمكية. ➤ وزارة المالية. ➤ وزارة التخطيط والتعاون الدولي.
2-ب-1	إعانات الصادرات الزراعية.	➤ وزارة الزراعة والري والثروة السمكية. ➤ وزارة المالية. ➤ وزارة التخطيط والتعاون الدولي.
2-ج	اعتماد تدابير لضمان سلامة أداء أسواق السلع الأساسية ومشتقاتها، وتيسير الحصول على المعلومات عن الأسواق في الوقت المناسب، بما في ذلك عن الاحتياطيات من الأغذية، وذلك للمساعدة على الحد من شدة تقلب أسعارها.	➤ وزارة الزراعة والري والثروة السمكية. ➤ وزارة المالية. ➤ وزارة الصناعة والتجارة. ➤ الجهاز المركزي للإحصاء.
2-ج-1	مؤشر مفارقات أسعار الأغذية.	➤ وزارة الزراعة والري والثروة السمكية. ➤ وزارة المالية. ➤ وزارة الصناعة والتجارة. ➤ الجهاز المركزي للإحصاء (مسوح متخصصة).
3 ضمان تمتع الجميع بأنماط عيش صحية وبالرفاهية في جميع الأعمار		
1-3	خفض النسبة العالمية للوفيات النفسية إلى أقل من 70 حالة لكل 100 000 من المواليد الأحياء.	➤ وزارة الصحة العامة والسكان.
1-1-3	نسبة الوفيات النفسية.	➤ وزارة الصحة العامة والسكان. ➤ الجهاز المركزي للإحصاء (مسوح متخصصة).
2-1-3	نسبة الولادات التي يشرف عليها أخصائيون صحيون مَهْرَة.	➤ وزارة الصحة العامة والسكان. ➤ الجهاز المركزي للإحصاء (مسوح متخصصة).
2-3	إنهاء وفيات المواليد والأطفال دون سن الخامسة التي يمكن تفاديها، بحلول عام 2030، بسعي جميع البلدان إلى بلوغ هدف خفض وفيات المواليد على الأقل إلى 12 حالة وفاة في كل 1 000 مولود حي، وخفض وفيات الأطفال دون سن الخامسة إلى 25 حالة وفاة على الأقل في كل 1 000 مولود حي.	➤ وزارة الصحة العامة والسكان. ➤ مصلحة الأحوال المدنية والسجل المدني. ➤ الجهاز المركزي للإحصاء (مسوح متخصصة).
1-2-3	معدل وفيات الأطفال دون سن الخامسة.	➤ وزارة الصحة العامة والسكان. ➤ مصلحة الأحوال المدنية والسجل المدني. ➤ الجهاز المركزي للإحصاء (مسوح متخصصة).



الرقم	الهدف/الغاية/المؤشر	المصدر المسؤول عن توفير البيان
2-2-3	معدل وفيات المواليد.	➤ وزارة الصحة العامة والسكان. ➤ مصلحة الأحوال المدنية والسجل المدني. ➤ الجهاز المركزي للإحصاء (مسوح متخصصة).
3-3	القضاء على أوبئة الإيدز والسل والملاريا والأمراض المدارية المهملة، ومكافحة التهاب الكبد الوبائي، والأمراض المنقولة بالمياه، والأمراض المعدية الأخرى بحلول عام 2030م.	➤ وزارة الصحة العامة والسكان. ➤ الجهاز المركزي للإحصاء (مسوح متخصصة).
1-3-3	عدد الإصابات الجديدة بفيروس نقص المناعة البشرية لكل 1000 شخص غير مصاب من السكان بحسب الجنس والعمر والفئات الرئيسية من السكان.	➤ وزارة الصحة العامة والسكان. ➤ الجهاز المركزي للإحصاء.
2-3-3	معدل انتشار داء السل لكل 100,000 شخص.	➤ وزارة الصحة العامة والسكان. ➤ الجهاز المركزي للإحصاء.
3-3-3	عدد حالات الإصابة بالملاريا لكل 1 000 شخص.	➤ وزارة الصحة العامة والسكان. ➤ الجهاز المركزي للإحصاء.
4-3-3	عدد الإصابات بأمراض التهاب الكبد الوبائي باء لكل 100 000 من السكان.	➤ وزارة الصحة العامة والسكان. ➤ الجهاز المركزي للإحصاء.
5-3-3	عدد الأشخاص الذين يستلزمون تدخلات لمكافحة الأمراض المدارية المهملة.	➤ وزارة الصحة العامة والسكان.
4-3	خفض الوفيات المبكرة الناجمة عن الأمراض غير المعدية بمقدار الثلث بتوفير الوقاية والعلاج وتعزيز الصحة والسلامة العقلية، بحلول عام 2030م..	➤ وزارة الصحة العامة والسكان
1-4-3	معدل الوفيات الناجمة عن أمراض القلب والأوعية الدموية والسرطان وداء السكري والأمراض التنفسية المزمنة.	➤ وزارة الصحة العامة والسكان. ➤ الجهاز المركزي للإحصاء.
2-4-3	معدل وفيات الانتحار.	➤ وزارة الصحة العامة والسكان. ➤ وزارة الداخلية والأمن. ➤ الجهاز المركزي للإحصاء.
5-3	تعزيز الوقاية من إساءة استعمال المواد المخدرة، بما في ذلك تعاطي المخدرات وتناول الكحول على نحو يضر بالصحة، وعلاج ذلك.	➤ وزارة الصحة العامة والسكان.
1-5-3	نطاق تغطية التدخلات العلاجية (الخدمات الدوائية والنفسانية وخدمات إعادة التأهيل والرعاية اللاحقة) لمعالجة الاضطرابات الناشئة عن تعاطي المواد المخدرة.	➤ وزارة الصحة العامة والسكان. ➤ وزارة الداخلية.
2-5-3	استهلاك الفرد الواحد من الكحول (سن 15 سنة فأكثر) في سنة تقييمية، باللتترات من الكحول الصافي.	➤ وزارة الصحة العامة والسكان.



الرقم	الهدف//الغاية//المؤشر	المصدر المسؤول عن توفر البيان
6-3	خفض عدد الوفيات والإصابات الناجمة عن حوادث المرور على الصعيد العالمي إلى النصف بحلول عام 2020م.	➤ وزارة الداخلية والأمن. ➤ وزارة الصحة والسكان. ➤ مصلحة الأحوال المدنية والسجل المدني. ➤ الجهاز المركزي للإحصاء (مسوح متخصصة).
1-6-3	معدلات الوفيات الناجمة عن الإصابات جراء حوادث المرور على الطرق.	➤ وزارة الداخلية والأمن. ➤ وزارة الصحة العامة والسكان. ➤ مصلحة الأحوال المدنية والسجل المدني. ➤ الجهاز المركزي للإحصاء.
7-3	ضمان حصول الجميع على خدمات رعاية الصحة الجنسية والإنجابية، بما في ذلك خدمات ومعلومات تنظيم الأسرة والتتقيف بشأنها، وإدماج الصحة الإنجابية في الاستراتيجيات والبرامج الوطنية، بحلول عام 2030م.	➤ وزارة الصحة العامة والسكان. ➤ الجهاز المركزي للإحصاء (مسوح متخصصة).
1-7-3	نسبة النساء اللاتي في سن الإنجاب (15-49 سنة) واللاتي أُبْنِت حاجتهن إلى تنظيم الأسرة بطرق حديثة.	➤ وزارة الصحة العامة والسكان. ➤ الجهاز المركزي للإحصاء (مسوح متخصصة).
2-7-3	معدل الولادات لدى المراهقات (10-14 سنة؛ و15-19 سنة) لكل 1000 امرأة في تلك الفئة العمرية.	➤ وزارة الصحة العامة والسكان. ➤ الجهاز المركزي للإحصاء (مسوح متخصصة).
8-3	تحقيق التغطية الصحية الشاملة، بما في ذلك الحماية من المخاطر المالية وإمكانية الحصول على خدمات الرعاية الصحية الأساسية الجيدة، وإمكانية حصول الجميع على الأدوية واللقاحات الأساسية المأمونة والجيدة والفعالة والميسورة التكلفة.	➤ وزارة الصحة العامة والسكان. ➤ الجهاز المركزي للإحصاء (مسوح متخصصة).
1-8-3	نسبة السكان المستهدفين المشمولين بالخدمات الصحية الأساسية	➤ وزارة الصحة العامة والسكان. ➤ الجهاز المركزي للإحصاء (مسوح متخصصة).
2-8-3	نسبة السكان الذين تصرف أسرهم المعيشية نفقات كبيرة على الصحة محسوبة كحصة من مجموع إنفاق الأسر المعيشية أو دخلها.	➤ وزارة الصحة العامة والسكان. ➤ الجهاز المركزي للإحصاء (مسوح متخصصة).
9-3	الحد بقدر كبير من عدد الوفيات والأمراض الناجمة عن التعرض للمواد الكيميائية الخطرة، وتلوث الهواء والماء والتربة، بحلول عام 2030م.	➤ وزارة الصحة العامة والسكان. ➤ الجهاز المركزي للإحصاء (مسوح متخصصة). ➤ وزارة المياه والبيئة.
1-9-3	معدل الوفيات المنسوبة إلى الأسر المعيشية وتلوث الهواء المحيط.	➤ وزارة الصحة العامة والسكان. ➤ الجهاز المركزي للإحصاء (مسوح متخصصة). ➤ وزارة المياه والبيئة.
2-9-3	معدل الوفيات المنسوب إلى المياه غير المأمونة، وخدمات الصرف الصحي غير المأمونة والافتقار إلى المرافق الصحية (التعرض لخدمات غير مأمونة في توفير المياه وخدمات الصرف الصحي والنظافة الصحية للجميع).	➤ وزارة الصحة العامة والسكان. ➤ الجهاز المركزي للإحصاء (مسوح متخصصة). ➤ وزارة المياه والبيئة.



الرقم	الهدف/الغاية/المؤشر	المصدر المسؤول عن توفير البيان
3-9-3	معدل الوفيات المنسوب إلى التسمم غير المتعمد.	➤ وزارة الصحة العامة والسكان. ➤ الجهاز المركزي للإحصاء.
3-أ	تعزيز تنفيذ اتفاقية منظمة الصحة العالمية الإطارية بشأن مكافحة التبغ في جميع البلدان، حسب الاقتضاء.	➤ وزارة الصحة العامة والسكان. ➤ الجهاز المركزي للإحصاء (مسوح متخصصة).
3-أ-1	معدل الانتشار الموحد السن لاستعمال التبغ حالياً لدى الأشخاص الذين تبلغ أعمارهم 15 سنة فأكثر.	➤ وزارة الصحة العامة والسكان. ➤ الجهاز المركزي للإحصاء (مسوح متخصصة).
3-ب	دعم البحث والتطوير في مجال اللقاحات والأدوية للأمراض المعدية وغير المعدية التي تتعرض لها البلدان النامية في المقام الأول، وتوفير إمكانية الحصول على الأدوية واللقاحات الأساسية بأسعار معقولة، وفقاً لإعلان الدوحة بشأن الاتفاق المتعلق بالجوانب المتصلة بالتجارة من حقوق الملكية الفكرية وبالصحة العامة، الذي يؤكد حق البلدان النامية في الاستفادة بالكامل من الأحكام الواردة في الاتفاق بشأن الجوانب المتصلة بالتجارة من حقوق الملكية الفكرية المتعلقة بأوجه المرونة اللازمة لحماية الصحة العامة، ولا سيما العمل من أجل إمكانية حصول الجميع على الأدوية.	➤ وزارة الصحة العامة والسكان. ➤ الجهاز المركزي للإحصاء (مسوح متخصصة). ➤ وزارة الخارجية وشؤون المغتربين. ➤ وزارة التخطيط والتعاون الدولي. ➤ وزارة المالية.
3-ب-1	نسبة السكان المستهدفين المستفيدين من جميع اللقاحات المشمولة بالبرنامج الوطني لبلدهم.	➤ وزارة الصحة العامة والسكان. ➤ الجهاز المركزي للإحصاء (مسوح متخصصة).
3-ب-2	مجموع صافي المساعدة الإنمائية الرسمية المقدمة إلى القطاعات الصحية الأساسية والبحوث الطبية.	➤ وزارة التخطيط والتعاون الدولي. ➤ وزارة المالية. ➤ وزارة الخارجية وشؤون المغتربين. ➤ وزارة الصحة والسكان.
3-ب-3	نسبة المرافق الصحية المتاحة فيها مجموعة أساسية من الأدوية الضرورية التي تفي بالغرض بكلفة ميسورة على الدوام.	➤ وزارة الصحة العامة والسكان
3-ج	تحقيق زيادة كبيرة في تمويل قطاع الصحة، وتوظيف قوى عاملة في هذا القطاع وتطويرها وتدريبها واستبقائها في البلدان النامية، وبخاصة في أقل البلدان نمواً والدول الجزرية الصغيرة النامية.	➤ وزارة الصحة العامة والسكان. ➤ وزارة الخدمة المدنية والتأمينات. ➤ وزارة الشؤون الاجتماعية والعمل.
3-ج-1	معدل كثافة الأخصائيين الصحيين وتوزيعهم.	➤ وزارة الصحة العامة والسكان. ➤ وزارة الخدمة المدنية والتأمينات. ➤ وزارة الشؤون الاجتماعية والعمل.
3-د	تعزيز قدرات جميع البلدان، ولا سيما البلدان النامية، في مجال الإنذار المبكر والحد من المخاطر وإدارة المخاطر الصحية الوطنية والعالمية.	➤ وزارة الصحة العامة والسكان.
3-د-1	القدرة على تنفيذ اللوائح الصحية الدولية، والجاهزية لمواجهة حالات الطوارئ الصحية.	➤ وزارة الصحة العامة والسكان.



الرقم	الهدف/الغاية/المؤشر	المصدر المسؤول عن توفير البيان
2-3	النسبة المئوية لإصابات مجرى الدم المعزوة إلى كائنات مختارة مقاومة للميكروبات.	وزارة الصحة العامة والسكان.
4 ضمان أن تتاح للجميع سبل متكافئة للحصول على التعليم الجيد وتعزيز فرص التعلم مدى الحياة للجميع		
1-4	ضمان أن يتمتع جميع الفتيات والفتيان بتعليم ابتدائي وثانوي مجاني ومنصف وجيد يؤدي إلى تحقيق نتائج تعليمية ملائمة وفعالة بحلول عام 2030م.	وزارة التربية والتعليم. الجهاز المركزي للإحصاء (مسوح متخصصة).
1-1-4	نسبة الأطفال والشباب (أ) في الصف الثاني/الثالث؛ و (ب) في نهاية المرحلة الابتدائية؛ و (ج) في نهاية المرحلة الأولى من التعليم الثانوي، الذين يحققون على الأقل الحد الأدنى من مستوى الكفاءة في '1' القراءة، و '2' الرياضيات، بحسب الجنس.	وزارة التربية والتعليم. الجهاز المركزي للإحصاء (مسوح متخصصة).
2-1-4	معدل إكمال الدراسة (التعليم الابتدائي، والتعليم الإعدادي، والتعليم الثانوي).	وزارة التربية والتعليم. الجهاز المركزي للإحصاء (مسوح متخصصة).
2-4	كفالة أن تتاح لجميع الفتيات والفتيان، بحلول عام 2030، فرص الحصول على نوعية جيدة من النماء والرعاية في مرحلة الطفولة المبكرة والتعليم قبل الابتدائي حتى يكونوا جاهزين للتعليم الابتدائي.	وزارة التربية والتعليم. الجهاز المركزي للإحصاء (مسوح متخصصة).
1-2-4	نسبة الأطفال الذين تتراوح أعمارهم بين 24 و 59 شهرا الماضين على المسار الصحيح من حيث النمو في مجالات الصحة، والتعلم، والرفاه النفسي والاجتماعي، بحسب الجنس.	وزارة التربية والتعليم. الجهاز المركزي للإحصاء (مسوح متخصصة).
2-2-4	معدل المشاركة في التعلُّم المنظم (قبل سنة واحدة من سن الالتحاق الرسمي بالتعليم الابتدائي)، بحسب الجنس.	وزارة التربية والتعليم. الجهاز المركزي للإحصاء (مسوح متخصصة).
3-4	كفالة تكافؤ فرص جميع النساء والرجال في الحصول على التعليم التقني والمهني والتعليم العالي الجيد والميسور التكلفة، بما في ذلك التعليم الجامعي، بحلول عام 2030م.	وزارة التربية والتعليم. وزارة التعليم العالي والتعليم الفني والبحث العلمي. الجهاز المركزي للإحصاء (مسوح متخصصة).
1-3-4	معدل مشاركة الشباب والكبار في التعليم الرسمي وغير الرسمي والتدريب خلال الاثني عشر شهراً السابقة، بحسب الجنس.	وزارة التربية والتعليم. وزارة التعليم العالي والتعليم الفني والبحث العلمي. الجهاز المركزي للإحصاء (مسوح متخصصة).
4-4	تحقيق زيادة كبيرة في عدد الشباب والكبار الذين تتوافر لديهم المهارات المناسبة، بما في ذلك المهارات التقنية والمهنية، للعمل وشغل وظائف لائقة ولمباشرة الأعمال الحرة، بحلول عام 2030	وزارة التربية والتعليم. وزارة التعليم العالي والتعليم الفني والبحث العلمي. الجهاز المركزي للإحصاء (مسوح متخصصة).
1-4-4	نسبة الشباب والبالغين الذين تتوافر لديهم مهارات تكنولوجيا المعلومات والاتصالات، بحسب نوع المهارة.	وزارة التربية والتعليم. وزارة التعليم العالي والتعليم الفني والبحث العلمي. الجهاز المركزي للإحصاء (مسوح متخصصة).



الرقم	الهدف/الغاية/المؤشر	المصدر المسؤول عن توفير البيان
5-4	القضاء على التفاوت بين الجنسين في التعليم، وكفالة تكافؤ فرص الوصول إلى جميع مستويات التعليم والتدريب المهني للفئات الضعيفة، بما في ذلك للأشخاص ذوي الإعاقة، وأفراد الشعوب الأصلية، والأطفال الذين يعيشون في ظروف هشّة، بحلول عام 2030م.	<ul style="list-style-type: none">➤ وزارة التربية والتعليم.➤ وزارة التعليم العالي والتعليم الفني والبحث العلمي.➤ الجهاز المركزي للإحصاء (مسوح متخصصة).
1-5-4	مؤشرات التكافؤ (أنثى/ذكر، وريفي/حضري، وأدنى/أعلى خمس السكان ثراء، وفئات أخرى مثل ذوي الإعاقة وأفراد الشعوب الأصلية، والمتضررين من النزاعات، متى توافرت البيانات عن ذلك) لجميع مؤشرات التعليم المدرجة في هذه القائمة، التي يمكن تصنيفها.	<ul style="list-style-type: none">➤ وزارة التربية والتعليم.➤ وزارة التعليم العالي والتعليم الفني والبحث العلمي.➤ الجهاز المركزي للإحصاء (مسوح متخصصة).
6-4	كفالة أن يلمّ جميع الشباب ونسبة كبيرة من الكبار، رجالاً ونساءً على حد سواء، بالقراءة والكتابة والحساب، بحلول عام 2030م.	<ul style="list-style-type: none">➤ وزارة التربية والتعليم.➤ الجهاز المركزي للإحصاء.
1-6-4	نسبة السكان في فئة عمرية معينة الذين يحققون على الأقل مستوى ثابتاً من الكفاءة في المهارات الوظيفية المتصلة بما يلي: (أ) الأمية و (ب) الحساب، بحسب الجنس.	<ul style="list-style-type: none">➤ وزارة التربية والتعليم.➤ الجهاز المركزي للإحصاء (مسوح متخصصة).
7-4	كفالة أن يكتسب جميع المتعلمين المعارف والمهارات اللازمة لدعم التنمية المستدامة، بما في ذلك جملة أمور منها التعليم لتحقيق التنمية المستدامة، واتباع أساليب العيش المستدامة، وحقوق الإنسان، والمساواة بين الجنسين، والترويج لثقافة السلام ونبذ العنف، والمواطنة العالمية، وتقدير التنوع الثقافي، وتقدير مساهمة الثقافة في التنمية المستدامة، بحلول عام 2030م.	<ul style="list-style-type: none">➤ وزارة التربية والتعليم.➤ وزارة التعليم العالي والتعليم الفني والبحث العلمي.
1-7-4	مدى تعميم '1' تعليم المواطنة العالمية و '2' التعليم من أجل التنمية المستدامة، بما في ذلك المساواة بين الجنسين وحقوق الإنسان، وذلك على جميع الصعد في (أ) السياسات التعليمية على الصعيد الوطني، و (ب) المناهج الدراسية و (ج) تدريب المعلمين، و (د) تقييم الطلاب.	<ul style="list-style-type: none">➤ وزارة التربية والتعليم.➤ وزارة التعليم العالي والتعليم الفني والبحث العلمي.
4-أ	بناء مرافق تعليمية تراعي الأطفال، وذوي الإعاقة، والفروق بين الجنسين، ورفع مستوى المرافق التعليمية القائمة، وتهيئة بيئة تعليمية فعالة وآمنة وخالية من العنف وشاملة للجميع	<ul style="list-style-type: none">➤ وزارة التربية والتعليم➤ وزارة التعليم العالي والتعليم الفني والبحث العلمي
1-أ-4	نسبة المدارس التي تقدم الخدمات الأساسية، بحسب نوع الخدمة	<ul style="list-style-type: none">➤ وزارة التربية والتعليم➤ الجهاز المركزي للإحصاء
4-ب	التوسع بصورة ملحوظة على الصعيد العالمي في عدد المنح المدرسية المتاحة للبلدان النامية، ولا سيما أقل البلدان نمواً، والدول الجزرية الصغيرة النامية، والبلدان الأفريقية، للاتحاق بالتعليم العالي، بما في ذلك التدريب المهني وتكنولوجيا المعلومات والاتصالات، والبرامج التقنية والهندسية والعلمية في البلدان المتقدمة والبلدان النامية الأخرى، بحلول عام 2030م	<ul style="list-style-type: none">➤ وزارة التعليم العالي والتعليم الفني والبحث العلمي➤ وزارة التخطيط والتعاون الدولي
4-ب-1	حجم تدفقات المساعدة الإنمائية الرسمية لتقديم المنح الدراسية، بحسب القطاع ونوع الدراسة.	<ul style="list-style-type: none">➤ وزارة التخطيط والتعاون الدولي.➤ وزارة التعليم العالي والتعليم الفني والبحث العلمي.➤ وزارة المالية.



الرقم	الهدف/الغاية/المؤشر	المصدر المسؤول عن توفير البيان
4-ج	تحقيق زيادة كبيرة في عدد المعلمين المؤهلين، بوسائل منها التعاون الدولي لتدريب المعلمين في البلدان النامية، وبخاصة في أقل البلدان نمواً والدول الجزرية الصغيرة النامية، بحلول عام 2030م.	➤ وزارة التربية والتعليم. ➤ وزارة التعليم العالي والتعليم الفني والبحث العلمي. ➤ وزارة التخطيط والتعاون الدولي.
4-ج-1	نسبة المعلمين الحاصلين على الحد الأدنى من المؤهلات اللازمة، بحسب المستوى التعليمي.	➤ وزارة التربية والتعليم. ➤ وزارة التعليم العالي والتعليم الفني والبحث العلمي.

5 تحقيق المساواة بين الجنسين وتمكين كل النساء والفتيات

1-5	القضاء على جميع أشكال التمييز ضد جميع النساء والفتيات في كل مكان.	➤ اللجنة الوطنية للمرأة. ➤ الجهاز المركزي للإحصاء (مسوح متخصصة).
1-1-5	ما إذا كان ثمة أطر قانونية قائمة، أم لا، من أجل تعزيز وإنفاذ ورصد المساواة وعدم التمييز على أساس الجنس.	➤ اللجنة الوطنية للمرأة ➤ الجهاز المركزي للإحصاء (مسوح متخصصة).
2-5	القضاء على جميع أشكال العنف ضد جميع النساء والفتيات في المجالين العام والخاص، بما في ذلك الاتجار بالبشر والاستغلال الجنسي وغير ذلك من أنواع الاستغلال.	➤ اللجنة الوطنية للمرأة ➤ الجهاز المركزي للإحصاء (مسوح متخصصة).
1-2-5	نسبة النساء المعاشرات والفتيات في الخامسة عشرة وما فوق، اللاتي تعرضن لعنف بدني أو جنسي أو نفسي من عشير حالي أو سابق، خلال الاثني عشر شهراً السابقة، مصنفة بحسب شكل العنف والعمر.	➤ اللجنة الوطنية للمرأة. ➤ الجهاز المركزي للإحصاء (مسوح متخصصة).
2-2-5	نسبة النساء والفتيات في الخامسة عشرة وما فوق اللاتي تعرضن لعنف جنسي من أشخاص غير العشير، خلال الاثني عشر شهراً السابقة، بحسب العمر ومكان حدوث العنف.	➤ اللجنة الوطنية للمرأة. ➤ الجهاز المركزي للإحصاء (مسوح متخصصة).
3-5	القضاء على جميع الممارسات الضارة، من قبيل زواج الأطفال، والزواج المبكر، والزواج القسري، وتشويه الأعضاء التناسلية للإناث.	➤ اللجنة الوطنية للمرأة. ➤ وزارة الصحة والسكان. ➤ الجهاز المركزي للإحصاء (مسوح متخصصة).
1-3-5	نسبة النساء اللاتي تتراوح أعمارهن بين 20 و 24 سنة، واللاتي تزوجن قبل بلوغ سن الخامسة عشرة وقبل بلوغ سن الثامنة عشرة.	➤ اللجنة الوطنية للمرأة. ➤ الجهاز المركزي للإحصاء (مسوح متخصصة).
2-3-5	نسبة الفتيات والنساء اللاتي تتراوح أعمارهن بين 15 و 49 عاماً، واللاتي خضعن لعملية تشويه/بتر الأعضاء التناسلية، بحسب العمر.	➤ اللجنة الوطنية للمرأة. ➤ وزارة الصحة والسكان. ➤ الجهاز المركزي للإحصاء (مسوح متخصصة).
4-5	الاعتراف بأعمال الرعاية والعمل المنزلي غير المدفوعة الأجر وتقديرها، بتوفير الخدمات العامة والهيكل الأساسية، ووضع سياسات للحماية الاجتماعية، وتعزيز تقاسم المسؤولية داخل الأسرة المعيشية والعائلة، حسبما يكون ذلك مناسباً على الصعيد الوطني.	➤ اللجنة الوطنية للمرأة. ➤ الجهاز المركزي للإحصاء (مسوح متخصصة).
1-4-5	نسبة الوقت المخصص للأعمال المنزلية وأعمال الرعاية غير المدفوعة الأجر، بحسب الجنس والعمر والمكان.	➤ اللجنة الوطنية للمرأة. ➤ الجهاز المركزي للإحصاء (مسوح متخصصة).



الرقم	الهدف/الغاية/المؤشر	المصدر المسؤول عن توفير البيان
5-5	كفالة المشاركة الكاملة والفعالة للمرأة وفرصها المتساوية مع الرجل في شغل المناصب القيادية على جميع مستويات صنع القرار في الحياة السياسية والاقتصادية والعامّة.	➤ اللجنة الوطنية للمرأة. ➤ الجهاز المركزي للإحصاء (مسوح متخصصة).
1-5-5	نسبة المقاعد التي تشغلها النساء في (أ) البرلمانات الوطنية، و (ب) الحكومات المحلية.	➤ اللجنة الوطنية للمرأة. ➤ الجهاز المركزي للإحصاء (مسوح متخصصة).
2-5-5	نسبة النساء في المناصب الإدارية.	➤ اللجنة الوطنية للمرأة. ➤ الجهاز المركزي للإحصاء (مسوح متخصصة).
6-5	كفالة حصول الجميع على خدمات الصحة الجنسية والإنجابية وعلى الحقوق الإنجابية، على النحو المتفق عليه وفقا لبرنامج عمل المؤتمر الدولي للسكان والتنمية ومنهاج عمل بيجين والوثائق الختامية لمؤتمرات استعراضهما.	➤ اللجنة الوطنية للمرأة. ➤ وزارة الصحة والسكان ➤ الجهاز المركزي للإحصاء (مسوح متخصصة).
1-6-5	نسبة النساء اللاتي تتراوح أعمارهن بين 15 سنة و 49 سنة واللاتي يتخذن بأنفسهن قرارات مستنيرة بشأن العلاقات الجنسية، واستخدام وسائل منع الحمل، والرعاية المتعلقة بالصحة الإنجابية.	➤ اللجنة الوطنية للمرأة. ➤ وزارة الصحة والسكان ➤ الجهاز المركزي للإحصاء (مسوح متخصصة).
2-6-5	عدد البلدان التي لديها قوانين وأنظمة تكفل حصول النساء والرجال الذين في سن 15 سنة فأكثر على خدمات الرعاية والمعلومات والتثقيف في مجال الصحة الجنسية والإنجابية على نحو كامل وعلى قدم المساواة.	➤ اللجنة الوطنية للمرأة. ➤ الجهاز المركزي للإحصاء.
5-أ	إجراء إصلاحات لمنح المرأة حقوقا متساوية في الموارد الاقتصادية، وكذلك إمكانية حصولها على حق الملكية والسيطرة على الأرض وغيرها من الممتلكات، وعلى الخدمات المالية، والميراث والموارد الطبيعية، وفقا للقوانين الوطنية.	➤ اللجنة الوطنية للمرأة. ➤ الجهاز المركزي للإحصاء (مسوح متخصصة). ➤ وزارة الزراعة والري والثروة السمكية. ➤ وزارة الشؤون القانونية وحقوق الانسان.
1-أ-5	نسبة مجموع المزارعين الذين يمتلكون أراض زراعية أو لديهم حقوق مضمونة في الأراضي الزراعية، بحسب الجنس؛ و (ب) حصة المرأة بين الملاك أو أصحاب الحقوق في الأراضي الزراعية، بحسب نوع الحيازة.	➤ وزارة الزراعة والري والثروة السمكية ➤ الجهاز المركزي للإحصاء (مسوحات متخصصة).
2-أ-5	نسبة البلدان التي يكفل فيها الإطار القانوني (بما في ذلك القانون العرفي) للمرأة المساواة في الحقوق في ملكية الأراضي و/أو السيطرة عليها.	➤ اللجنة الوطنية للمرأة. ➤ وزارة الشؤون القانونية وحقوق الانسان.
5-ب	تعزيز استخدام التكنولوجيا التمكينية، وبخاصة تكنولوجيا المعلومات والاتصالات، من أجل تعزيز تمكين المرأة.	➤ وزارة الاتصالات وتقنية المعلومات ➤ الجهاز المركزي للإحصاء (مسوحات متخصصة)
1-ب-5	نسبة الأفراد الذين يملكون الهاتف المحمول، حسب نوع الجنس.	➤ وزارة الاتصالات وتقنية المعلومات ➤ الجهاز المركزي للإحصاء (مسوحات متخصصة)
5-ج	اعتماد سياسات سليمة وتشريعات قابلة للإنفاذ وتعزيز هذه السياسات والتشريعات للنهوض بالمساواة بين الجنسين وتمكين كل النساء والفتيات على جميع المستويات.	➤ اللجنة الوطنية للمرأة. ➤ وزارة الشؤون القانونية وحقوق الانسان. ➤ وزارة المالية.



الرقم	الهدف//الغاية//المؤشر	المصدر المسؤول عن توفير البيان
1-ج-5	نسبة البلدان التي لديها نظم لتخصيص وتتبع المخصصات العامة المرصودة للمساواة بين الجنسين وتمكين المرأة.	➤ اللجنة الوطنية للمرأة. ➤ وزارة الشؤون القانونية وحقوق الانسان. ➤ وزارة المالية.
6 كفاءة توافر المياه وخدمات الصرف الصحي للجميع وإدارتها إدارة مستدامة		
1-6	تحقيق هدف حصول الجميع على نحو منصف على مياه الشرب المأمونة والميسورة التكلفة بحلول عام 2030م.	➤ وزارة المياه والبيئة ➤ الجهاز المركزي للإحصاء (مسوح متخصصة)
1-1-6	نسبة السكان الذين يستفيدون من خدمات مياه الشرب التي تدار بطريقة مأمونة	➤ وزارة المياه والبيئة ➤ الجهاز المركزي للإحصاء (مسوح متخصصة)
2-6	تحقيق هدف حصول الجميع على خدمات الصرف الصحي والنظافة الصحية، وإنهاء التغوط في العراء، وإيلاء اهتمام خاص لاحتياجات النساء والفتيات ومن يعيشون في أوضاع هشّة، بحلول عام 2030	➤ وزارة المياه والبيئة. ➤ وزارة الصحة العامة والسكان. ➤ الجهاز المركزي للإحصاء (مسوح متخصصة).
1-2-6	نسبة السكان الذين يستفيدون (أ) من الإدارة السليمة لخدمات الصرف الصحي و (ب) مرافق غسل اليدين بالصابون والمياه	➤ وزارة المياه والبيئة. ➤ وزارة الصحة العامة والسكان. ➤ الجهاز المركزي للإحصاء (مسوح متخصصة)
3-6	تحسين نوعية المياه بالحد من التلوث، ووقف إلقاء النفايات والمواد الكيميائية الخطرة، وتقليل تسربها إلى أنقى حد، وخفض نسبة مياه المجاري غير المعالجة إلى النصف، وزيادة إعادة التدوير وإعادة الاستخدام المأمون بنسبة كبيرة على الصعيد العالمي، بحلول عام 2030م.	➤ وزارة المياه والبيئة. ➤ الجهاز المركزي للإحصاء.
1-3-6	نسبة تدفقات مياه الصرف الصحي المنزلية والصناعية المعالجة بطريقة آمنة.	➤ وزارة المياه والبيئة. ➤ الجهاز المركزي للإحصاء.
2-3-6	نسبة الكتل المائية الآتية من مياه محيطة ذات نوعية جيدة.	➤ وزارة المياه والبيئة. ➤ الجهاز المركزي للإحصاء.
4-6	تحقيق زيادة كبيرة في كفاءة استخدام المياه في جميع القطاعات، وكفاءة سحب المياه العذبة وإمداداتها على نحو مستدام من أجل معالجة شح المياه، والحد بقدر كبير من عدد الأشخاص الذين يعانون من ندرة المياه، بحلول عام 2030م.	➤ وزارة المياه والبيئة. ➤ وزارة الزراعة والري والثروة السمكية. ➤ الجهاز المركزي للإحصاء (مسوح متخصصة).
1-4-6	التغير في كفاءة استخدام المياه على مدى فترة من الزمن.	➤ وزارة المياه والبيئة. ➤ وزارة الزراعة والري والثروة السمكية. ➤ الجهاز المركزي للإحصاء (مسوح متخصصة).
2-4-6	حجم الضغط الذي تتعرض له المياه: سحب المياه العذبة كنسبة من موارد المياه العذبة المتاحة.	➤ وزارة المياه والبيئة. ➤ وزارة الزراعة والري والثروة السمكية. ➤ الجهاز المركزي للإحصاء (مسوح متخصصة).
5-6	تنفيذ الإدارة المتكاملة لموارد المياه على جميع المستويات، بوسائل منها التعاون العابر للحدود، حسب الاقتضاء، بحلول عام 2030م.	➤ وزارة المياه والبيئة.
1-5-6	درجة الإدارة المتكاملة للموارد المائية.	➤ وزارة المياه والبيئة.



الرقم	الهدف//الغاية//المؤشر	المصدر المسؤول عن توفير البيان
2-5-6	نسبة مناطق أحواض المياه العابرة للحدود التي لها ترتيبات تنفيذية تتعلق بالتعاون في مجال المياه.	وزارة المياه والبيئة.
6-6	حماية وترميم النظم الإيكولوجية المتصلة بالمياه، بما في ذلك الجبال والغابات والأراضي الرطبة والأنهار ومستودعات المياه الجوفية والبحيرات، بحلول عام 2020م.	وزارة المياه والبيئة.
1-6-6	نسبة التغير في نطاق النظم الإيكولوجية المتصلة بالمياه خلال فترة من الزمن.	وزارة المياه والبيئة.
6-أ	توسيع نطاق التعاون الدولي وتقديم الدعم في مجال بناء القدرات إلى البلدان النامية في الأنشطة والبرامج المتصلة بالمياه والصرف الصحي، بما في ذلك جمع المياه، وإزالة ملوحتها، وكفاءة استخدام المياه، ومعالجة المياه المستعملة، وتكنولوجيات إعادة التنوير وإعادة الاستخدام.	وزارة المياه والبيئة. وزارة التخطيط والتعاون الدولي. وزارة المالية.
1-أ-6	مقدار المساعدة الإنمائية الرسمية المتصلة بالمياه والصرف الصحي التي تعد جزءاً من خطة إنفاق تتولى الحكومة تنسيقها.	وزارة المياه والبيئة. وزارة التخطيط والتعاون الدولي. وزارة المالية.
6-ب	دعم وتعزيز مشاركة المجتمعات المحلية في تحسين إدارة المياه والصرف الصحي.	وزارة المياه والبيئة. المجالس المحلية.
6-ب-1	نسبة الوحدات الإدارية المحلية التي لديها سياسات وإجراءات تنفيذية راسخة في ما يتعلق بمشاركة المجتمعات المحلية في إدارة خدمات المياه والصرف الصحي.	وزارة المياه والبيئة. المجالس المحلية.

7 كفاءة حصول الجميع بتكلفة ميسورة على خدمات الطاقة الحديثة الموثوقة والمستدامة

1-7	كفاءة حصول الجميع بتكلفة ميسورة على خدمات الطاقة الحديثة الموثوقة بحلول عام 2030م.	وزارة الكهرباء والطاقة. الجهاز المركزي للإحصاء (مسوح متخصصة).
1-1-7	نسبة السكان المستفيدين من خدمات الكهرباء.	وزارة الكهرباء والطاقة. الجهاز المركزي للإحصاء .
2-1-7	نسبة السكان الذي يعتمدون أساساً على الوقود والتكنولوجيا النظيفين.	وزارة الكهرباء والطاقة. الجهاز المركزي للإحصاء (مسوح متخصصة).
2-7	تحقيق زيادة كبيرة في حصة الطاقة المتجددة في مزيج الطاقة العالمي.	وزارة الكهرباء والطاقة.
1-2-7	حصة الطاقة المتجددة في مجموع الاستهلاك النهائي للطاقة.	وزارة الكهرباء والطاقة.
3-7	مضاعفة المعدل العالمي للتحسُّن في كفاءة استخدام الطاقة بحلول عام 2030م.	وزارة الكهرباء والطاقة.
1-3-7	كثافة الطاقة التي تقاس من حيث الطاقة الأولية والناتج المحلي الإجمالي.	وزارة الكهرباء والطاقة. الجهاز المركزي للإحصاء (مسوح متخصصة).
7-أ	تعزيز التعاون الدولي من أجل تيسير الوصول إلى بحوث وتكنولوجيا الطاقة النظيفة، بما في ذلك تلك المتعلقة بالطاقة المتجددة، والكفاءة في استخدام الطاقة، وتكنولوجيا الوقود الأحفوري المتقدمة والأنظف، وتشجيع الاستثمار في الهياكل الأساسية للطاقة وتكنولوجيا الطاقة النظيفة، بحلول عام 2030م.	وزارة الكهرباء والطاقة. وزارة التخطيط والتعاون الدولي.



الرقم	الهدف/الغاية/المؤشر	المصدر المسؤول عن توفير البيان
1-7	التدفقات المالية الدولية الموجهة إلى البلدان النامية لدعم أنشطة البحث والتطوير في مجالات الطاقة النظيفة وإنتاج الطاقة المتجددة، بما في ذلك النظم الهجينة.	➤ وزارة الكهرباء والطاقة. ➤ وزارة التخطيط والتعاون الدولي.
7-ب	توسيع نطاق الهياكل الأساسية وتحسين مستوى التكنولوجيا من أجل تقديم خدمات الطاقة الحديثة والمستدامة للجميع في البلدان النامية، وبخاصة في أقل البلدان نمواً، والدول الجزرية الصغيرة النامية، والبلدان النامية غير الساحلية، وفقاً لبرامج الدعم المقدم لكل منها، بحلول عام 2030م.	➤ وزارة الكهرباء والطاقة. ➤ وزارة التخطيط والتعاون الدولي.
7-ب-1	قدرة توليد الطاقة المتجددة المنشأة في البلدان النامية (بالواط لكل فرد) (تكرار المؤشر البديل المقترح للمؤشر 12-أ-1 أدناه).	➤ وزارة الكهرباء والطاقة. ➤ وزارة التخطيط والتعاون الدولي.
8 تعزيز النمو الاقتصادي المطرد، والشامل للجميع، والمستدام، والعمالة الكاملة والمنتجة، وتوفير العمل اللائق للجميع		
1-8	الحفاظ على النمو الاقتصادي الفردي وفقاً للظروف الوطنية، وبخاصة الحفاظ على نمو الناتج المحلي الإجمالي بنسبة 7 في المائة على الأقل سنوياً في أقل البلدان نمواً.	➤ وزارة التخطيط والتعاون الدولي. ➤ وزارة المالية. ➤ البنك المركزي. ➤ الجهاز المركزي للإحصاء.
1-1-8	معدل النمو السنوي للناتج المحلي الإجمالي الحقيقي للفرد الواحد..	➤ وزارة التخطيط والتعاون الدولي ➤ وزارة المالية ➤ البنك المركزي. ➤ الجهاز المركزي للإحصاء.
2-8	تحقيق مستويات أعلى من الإنتاجية الاقتصادية من خلال التنوع، والارتقاء بمستوى التكنولوجيا والابتكار، بطرق تشمل التركيز على القطاعات المتسمة بالقيمة المضافة العالية والقطاعات الكثيفة العمالة.	➤ وزارة المالية. ➤ الجهاز المركزي للإحصاء.
1-2-8	معدل النمو السنوي في الناتج المحلي الإجمالي لكل شخص عامل	➤ وزارة المالية. ➤ الجهاز المركزي للإحصاء.
3-8	تعزيز السياسات الموجهة نحو التنمية والتي تدعم الأنشطة الإنتاجية، وفرص العمل اللائق، ومباشرة الأعمال الحرة، والقدرة على الإبداع والابتكار، وتشجع على إضفاء الطابع الرسمي على المشاريع المتناهية الصغر والصغيرة والمتوسطة الحجم، ونموها، بطرق منها الحصول على الخدمات المالية.	➤ وزارة الشؤون الاجتماعية والعمل. ➤ وزارة الصناعة والتجارة.
1-3-8	نسبة العمالة غير الرسمية من مجموع العمالة، بحسب القطاع والجنس	➤ وزارة الشؤون الاجتماعية والعمل. ➤ الجهاز المركزي للإحصاء (مسوح متخصصة).
4-8	تحسين الكفاءة في استخدام الموارد العالمية في مجال الاستهلاك والإنتاج، تدريجياً، حتى عام 2030، والسعي إلى فصل النمو الاقتصادي عن التدهور البيئي، وفقاً للإطار العشري للبرامج المتعلقة بالاستهلاك والإنتاج المستدامين، مع اضطلاع البلدان المتقدمة النمو بدور الريادة.	➤ وزارة التخطيط والتعاون الدولي.



الرقم	الهدف/الغاية/المؤشر	المصدر المسؤول عن توفير البيان
1-4-8	الأثر المادي ونصيب الفرد من الأثر المادي ونصيب الناتج المحلي الإجمالي من الأثر المادي.	➤ وزارة التخطيط والتعاون الدولي. ➤ وزارة المالية. ➤ البنك المركزي.
2-4-8	الاستهلاك المادي المحلي ونصيب الفرد من الاستهلاك المادي المحلي ونسبة الاستهلاك المادي المحلي إلى الناتج المحلي الإجمالي.	➤ الجهاز المركزي للإحصاء (مسوح متخصصة). ➤ وزارة المالية. ➤ البنك المركزي.
5-8	تحقيق العمالة الكاملة والمنتجة وتوفير العمل اللائق لجميع النساء والرجال، بمن فيهم الشباب والأشخاص ذوو الإعاقة، وتكافؤ الأجر لقاء العمل المتكافئ القيمة، بحلول عام 2030م.	➤ وزارة الشؤون الاجتماعية والعمل. ➤ وزارة الخدمة المدنية والتأمينات. ➤ الجهاز المركزي للإحصاء (مسوح متخصصة).
1-5-8	متوسط الدخل في الساعة للعمال، بحسب الجنس والعمر والوظيفة والأشخاص ذوي الإعاقة.	➤ وزارة الشؤون الاجتماعية والعمل. ➤ وزارة الخدمة المدنية والتأمينات. ➤ الجهاز المركزي للإحصاء (مسوح متخصصة).
2-5-8	معدل البطالة، بحسب الجنس والعمر والأشخاص ذوي الإعاقة.	➤ وزارة الشؤون الاجتماعية والعمل. ➤ وزارة الخدمة المدنية والتأمينات. ➤ الجهاز المركزي للإحصاء (مسوح متخصصة).
6-8	الحد بقدر كبير من نسبة الشباب غير الملتحقين بالعمالة أو التعليم أو التدريب، بحلول عام 2020م.	➤ وزارة الشؤون الاجتماعية والعمل. ➤ وزارة الخدمة المدنية والتأمينات. ➤ الجهاز المركزي للإحصاء (مسوح متخصصة). ➤ وزارة التربية والتعليم. ➤ وزارة التعليم العالي والفني والبحث العلمي
1-6-8	نسبة الشباب (الذين تتراوح أعمارهم بين 15 سنة و 24 سنة) خارج دائرة التعليم والعمالة والتدريب.	➤ وزارة الشؤون الاجتماعية والعمل. ➤ وزارة الخدمة المدنية والتأمينات. ➤ وزارة التخطيط والتعاون الدولي. ➤ وزارة التربية والتعليم. ➤ وزارة التعليم العالي والفني والبحث العلمي ➤ الجهاز المركزي للإحصاء (مسوح متخصصة).
7-8	اتخاذ تدابير فورية وفعالة للقضاء على السخرة، وإنهاء الرق المعاصر والاتجار بالبشر، وضمان حظر واستئصال أسوأ أشكال عمل الأطفال، بما في ذلك تجنيدهم واستخدامهم كجنود، وإنهاء عمل الأطفال بجميع أشكاله، بحلول عام 2025م.	➤ الجهاز المركزي للإحصاء (مسوح متخصصة). ➤ وزارة الشؤون الاجتماعية والعمل. ➤ وزارة الخدمة المدنية والتأمينات. ➤ وزارة الشؤون القانونية وحقوق الانسان
1-7-8	نسبة الأطفال الذين تتراوح أعمارهم بين 5 سنوات و 17 سنة والمنخرطين في سوق عمل الأطفال وعددهم، بحسب الجنس والعمر.	➤ الجهاز المركزي للإحصاء (مسوح متخصصة). ➤ وزارة الشؤون الاجتماعية والعمل. ➤ وزارة الخدمة المدنية والتأمينات. ➤ وزارة الشؤون القانونية وحقوق الانسان
8-8	حماية حقوق العمل وإيجاد بيئات عمل توفر السلامة والأمن لجميع العمال، بمن فيهم العمال المهاجرون، وبخاصة المهاجرات، والعمالون في الوظائف غير المستقرة.	➤ وزارة الشؤون الاجتماعية والعمل. ➤ وزارة الخدمة المدنية والتأمينات. ➤ اتحاد النقابات العامة. ➤ وزارة الشؤون القانونية وحقوق الانسان.



الرقم	الهدف//الغاية//المؤشر	المصدر المسؤول عن توفير البيان
1-8-8	إصابات العمل المميتة وغير المميتة لكل 100 000 عامل، بحسب الجنس ووضع المهاجرين.	➤ وزارة الشؤون الاجتماعية والعمل. ➤ وزارة الخدمة المدنية والتأمينات. ➤ الجهاز المركزي للإحصاء.
2-8-8	مستوى امتثال البلدان لحقوق العمل (حرية تكوين الجمعيات والمفاوضة الجماعية) استناداً إلى نصوص منظمة العمل الدولية والتشريعات الوطنية، بحسب الجنس ووضع المهاجرين.	➤ وزارة الشؤون الاجتماعية والعمل. ➤ اتحاد النقابات العامة. ➤ وزارة الشؤون القانونية وحقوق الانسان. ➤ الجهاز المركزي للإحصاء (مسوح متخصصة).
9-8	وضع وتنفيذ سياسات تهدف إلى تعزيز السياحة المستدامة التي توفر فرص العمل وتعزز الثقافة والمنتجات المحلية، بحلول عام 2030م.	➤ وزارة الاعلام والسياحة والثقافة. ➤ وزارة المالية ➤ الجهاز المركزي للإحصاء (مسوح متخصصة).
1-9-8	الناتج المحلي الإجمالي للسياحة المباشرة كنسبة من مجموع الناتج المحلي الإجمالي ومن معدل النمو.	➤ وزارة الاعلام والسياحة والثقافة. ➤ وزارة المالية ➤ الجهاز المركزي للإحصاء.
10-8	تعزيز قدرة المؤسسات المالية المحلية على تشجيع إمكانية الحصول على الخدمات المصرفية والتأمين والخدمات المالية للجميع، وتوسيع نطاقها.	➤ البنك المركزي. ➤ الجهاز المركزي للإحصاء.
1-10-8 (أ)	(أ) عدد فروع المصارف التجارية لكل 100 000 شخص بالغ. (ب) عدد أجهزة الصرف الآلي لكل 100 000 شخص بالغ.	➤ البنك المركزي. ➤ الجهاز المركزي للإحصاء.
2-10-8	نسبة البالغين (15 سنة فأكثر) الذين لهم حساب مصرفي أو حساب في مؤسسة مالية أخرى أو لدى مقدم خدمات مالية متنقلة.	➤ البنك المركزي. ➤ الجهاز المركزي للإحصاء.
أ-8	زيادة دعم المعونة المقدمة من أجل التجارة للبلدان النامية، وبخاصة أقل البلدان نمواً، بوسائل منها الإطار المتكامل المعزز للمساعدة التقنية المتصلة بالتجارة المقامة إلى أقل البلدان نمواً.	➤ وزارة التخطيط والتعاون الدولي.
1-أ-8	المعونة المقدمة من أجل الالتزامات والمدفوعات المتصلة بالتجارة.	➤ وزارة التخطيط والتعاون الدولي.
1-8	الحفاظ على النمو الاقتصادي الفردي وفقاً للظروف الوطنية، وبخاصة الحفاظ على نمو الناتج المحلي الإجمالي بنسبة 7 في المائة على الأقل سنوياً في أقل البلدان نمواً.	➤ وزارة التخطيط والتعاون الدولي.
9 إقامة هياكل أساسية قادرة على الصمود، وتحفيز التصنيع الشامل للجميع، وتشجيع الابتكار		
1-9	إقامة هياكل أساسية جيدة النوعية وموثوقة ومستدامة وقادرة على الصمود، بما في ذلك هياكل أساسية إقليمية وعابرة للحدود، لدعم التنمية الاقتصادية ورفاه الإنسان، مع التركيز على تيسير سبل استفادة الجميع منها بتكلفة ميسورة وعلى قدم المساواة.	➤ الجهاز المركزي للإحصاء (مسوح متخصصة). ➤ وزارة النقل.
1-1-9	نسبة سكان الريف الذين يعيشون على بعد كيلومترين من طريق صالحة للاستعمال في جميع الفصول.	➤ الجهاز المركزي للإحصاء (مسوح متخصصة).
2-1-9	عدد الركاب وحجم الشحنات، بحسب وسيلة النقل.	➤ وزارة النقل.



الرقم	الهدف/الغاية/المؤشر	المصدر المسؤول عن توفير البيان
2-9	تعزيز التصنيع الشامل للجميع والمستدام، وتحقيق زيادة كبيرة بحلول عام 2030 في حصة الصناعة في العمالة وفي الناتج المحلي الإجمالي، بما يتماشى مع الظروف الوطنية، ومضاعفة حصتها في أقل البلدان نمواً.	➤ وزارة المالية. ➤ البنك المركزي ➤ وزارة الصناعة والتجارة. ➤ الجهاز المركزي للإحصاء (مسوح متخصصة).
1-2-9	القيمة المضافة التصنيعية كنسبة من الناتج المحلي الإجمالي للفرد.	➤ وزارة المالية. ➤ البنك المركزي ➤ وزارة الصناعة والتجارة. ➤ الجهاز المركزي للإحصاء (مسوح متخصصة).
2-2-9	العمالة في الصناعة التحويلية كنسبة من مجموع العمالة.	➤ الجهاز المركزي للإحصاء (مسوح متخصصة). ➤ وزارة الصناعة والتجارة
3-9	زيادة فرص حصول المشاريع الصناعية الصغيرة الحجم وسائر المشاريع، ولا سيما في البلدان النامية، على الخدمات المالية، بما في ذلك الائتمانيات الميسورة التكلفة، وإدماجها في سلاسل القيمة والأسواق.	➤ وزارة المالية ➤ البنك المركزي ➤ وزارة الصناعة والتجارة ➤ الغرفة التجارية ➤ الجهاز المركزي للإحصاء (مسوح متخصصة).
1-3-9	نسبة الصناعات الصغيرة الحجم من مجموع القيمة المضافة من الصناعات.	➤ الجهاز المركزي للإحصاء (مسوح متخصصة). ➤ وزارة الشؤون الاجتماعية والعمل. ➤ وزارة الصناعة والتجارة. ➤ وزارة المالية. ➤ البنك المركزي.
2-3-9	نسبة الصناعات الصغيرة الحجم التي لها قرض أو خط ائتمان	➤ وزارة الصناعة والتجارة. ➤ البنك المركزي. ➤ الغرفة التجارية. ➤ الجهاز المركزي للإحصاء.
4-9	تحسين الهياكل الأساسية وتحديث الصناعات بحلول عام 2030 لجعلها مستدامة، مع زيادة كفاءة استخدام الموارد وزيادة اعتماد التكنولوجيات والعمليات الصناعية النظيفة والسليمة بيئياً، ومع قيام جميع البلدان باتخاذ إجراءات وفقاً لقدرات كل منها	➤ وزارة المياه والبيئة. ➤ وزارة المالية. ➤ الجهاز المركزي للإحصاء.
1-4-9	انبعاثات ثاني أكسيد الكربون لكل وحدة من القيمة المضافة.	➤ وزارة المياه والبيئة. ➤ وزارة المالية. ➤ الجهاز المركزي للإحصاء.
5-9	تعزيز البحث العلمي، وتحسين القدرات التكنولوجية في القطاعات الصناعية في جميع البلدان، ولا سيما البلدان النامية، بما في ذلك، بحلول عام 2030، تشجيع الابتكار وتحقيق زيادة كبيرة في عدد العاملين في مجال البحث والتطوير لكل مليون شخص، وزيادة إنفاق القطاعين العام والخاص على البحث والتطوير.	➤ وزارة التعليم العالي والفني والبحث العلمي. ➤ وزارة المالية. ➤ الجهاز المركزي للإحصاء.



الرقم	الهدف/الغاية/المؤشر	المصدر المسؤول عن توفير البيان
1-5-9	الإتفاق على البحث والتطوير كنسبة من الناتج المحلي الإجمالي.	<ul style="list-style-type: none"> وزارة التعليم العالي والفني والبحث العلمي. وزارة المالية. الجهاز المركزي للإحصاء.
2-5-9	العمالون في مجال البحث (بمكافئ الدوام الكامل) لكل مليون نسمة.	<ul style="list-style-type: none"> وزارة التعليم العالي والفني والبحث العلمي. وزارة المالية.
9-أ	تيسير إنشاء هياكل أساسية مستدامة وقادرة على الصمود في البلدان النامية، بتحسين الدعم المالي والتكنولوجي والتفني المقدم للبلدان الأفريقية، وأقل البلدان نمواً، والبلدان النامية غير الساحلية، والدول الجزرية الصغيرة النامية.	<ul style="list-style-type: none"> وزارة التخطيط والتعاون الدولي
1-9-أ	مجموع الدعم الدولي (المساعدة الإنمائية الرسمية بالإضافة إلى التدفقات الرسمية الأخرى) إلى الهياكل الأساسية.	<ul style="list-style-type: none"> وزارة التخطيط والتعاون الدولي
9-ب	دعم أنشطة التطوير والبحث والابتكار في التكنولوجيا المحلية في البلدان النامية، بوسائل منها كفاءة وجود بيئة مؤاتية من حيث السياسات للتنوع الصناعي وإضافة قيمة للسلع الأساسية بين أمور أخرى.	<ul style="list-style-type: none"> وزارة التعليم العالي والفني والبحث العلمي. وزارة الاتصالات وتقنية المعلومات. الجهاز المركزي للإحصاء.
9-ب-1	نسبة القيمة المضافة للصناعة التكنولوجية المتوسطة والمتقدمة من مجموع القيمة المضافة.	<ul style="list-style-type: none"> وزارة الاتصالات وتقنية المعلومات الجهاز المركزي للإحصاء (مسوح متخصصة).
9-ج	تحقيق زيادة كبيرة في فرص الحصول على تكنولوجيا المعلومات والاتصالات، والسعي إلى توفير فرص الوصول الشامل والميسور إلى شبكة الإنترنت في أقل البلدان نمواً، بحلول عام 2020م.	<ul style="list-style-type: none"> وزارة الاتصالات وتقنية المعلومات
9-ج-1	نسبة السكان المشمولين بشبكة الهاتف المحمول، بحسب التكنولوجيا.	<ul style="list-style-type: none"> وزارة الاتصالات وتقنية المعلومات

10 الحد من عدم المساواة داخل البلدان وفيما بينها

1-10	التوصل تدريجياً إلى تحقيق نمو الدخل ودعم استمرار ذلك النمو لأدنى 40 في المائة من السكان، بمعدل أعلى من المعدل المتوسط الوطني، بحلول عام 2030م.	<ul style="list-style-type: none"> وزارة التخطيط والتعاون الدولي وزارة المالية
1-1-10	معدلات نمو نصيب الفرد من إنفاق الأسر المعيشية أو إيراداتها ضمن أدنى 40 في المائة من السكان ومجموع السكان.	<ul style="list-style-type: none"> الجهاز المركزي للإحصاء (مسوح متخصصة). وزارة التخطيط والتعاون الدولي
2-10	تمكين وتعزيز الإنماج الاجتماعي والاقتصادي والسياسي للجميع، بصرف النظر عن السن أو الجنس أو الإعاقة أو الانتماء العرقي أو الإثني أو الأصل أو الدين أو الوضع الاقتصادي أو غير ذلك، بحلول عام 2030م.	<ul style="list-style-type: none"> وزارة التخطيط والتعاون الدولي الجهاز المركزي للإحصاء (مسوح متخصصة).
1-2-10	نسبة السكان الذين يعيشون دون 50 في المائة من متوسط الدخل، بحسب الجنس والعمر والأشخاص ذوي الإعاقة.	<ul style="list-style-type: none"> الجهاز المركزي للإحصاء (مسوح متخصصة).
3-10	كفاءة تكافؤ الفرص، والحد من أوجه انعدام المساواة في النتائج، بوسائل منها إزالة القوانين والسياسات والممارسات التمييزية، وتعزيز التشريعات والسياسات والإجراءات الملائمة في هذا الصدد.	<ul style="list-style-type: none"> اللجنة الوطنية للمرأة. وزارة الشؤون القانونية وحقوق الإنسان.



الرقم	الهدف//الغاية//المؤشر	المصدر المسؤول عن توفير البيان
1-3-10	نسبة السكان الذين أبلغوا عن تعرضهم شخصياً لممارسات تمييزية أو تحرش خلال الاثني عشر شهراً السابقة لأسباب يحظر القانون الدولي لحقوق الإنسان التمييز على أساسها.	➤ اللجنة الوطنية للمرأة. ➤ وزارة الشؤون القانونية وحقوق الإنسان. ➤ الجهاز المركزي للإحصاء (مسوح متخصصة). ➤ وزارة الداخلية.
4-10	اعتماد سياسات، ولا سيما سياسات مالية وسياسات بشأن الأجور والحماية الاجتماعية، وتحقيق مزيد من المساواة تدريجياً.	➤ وزارة الشؤون الاجتماعية والعمل.
1-4-10	حصة العمل في الناتج المحلي الإجمالي.	➤ الجهاز المركزي للإحصاء ➤ وزارة المالية ➤ وزارة الشؤون الاجتماعية والعمل
2-4-10	أثر السياسة المالية من حيث إعادة التوزيع(2).	➤ وزارة المالية
5-10	تحسين تنظيم الأسواق والمؤسسات المالية العالمية ورصدها وتعزيز تنفيذ تلك التنظيمات.	➤ وزارة التخطيط والتعاون الدولي ➤ وزارة المالية
1-5-10	مؤشرات السلامة المالية	➤ وزارة المالية. ➤ البنك المركزي.
6-10	ضمان تعزيز تمثيل البلدان النامية وإسماع صوتها في عملية صنع القرار في المؤسسات الاقتصادية والمالية الدولية العالمية، من أجل تحقيق المزيد من الفعالية والمصدقية والمساءلة والشفافية للمؤسسات	➤ وزارة التخطيط والتعاون الدولي.
1-6-10	نسبة عضوية البلدان النامية وحقوقها في التصويت في المنظمات الدولية	➤ وزارة التخطيط والتعاون الدولي. ➤ وزارة الخارجية وشؤون المغتربين.
7-10	تيسير الهجرة وتنقل الأشخاص على نحو منظم وآمن ومنتظم ومتسم بالمسؤولية، بطرق منها تنفيذ سياسات الهجرة المخطط لها والتي تتسم بحسن الإدارة	➤ وزارة الخارجية وشؤون المغتربين. ➤ وزارة الداخلية (مصلحة الهجرة والجوازات)
1-7-10	تكاليف الاستقدام التي يتحملها الموظف كنسبة من الدخل الشهري في بلد المقصد	➤ وزارة الشؤون الاجتماعية والعمل. ➤ وزارة الخارجية وشؤون المغتربين
2-7-10	عدد البلدان التي اعتمدت سياسات للهجرة تيسر الهجرة وتنقل الأشخاص على نحو منظم وآمن ومنتظم ومتسم بالمسؤولية	➤ وزارة الخارجية وشؤون المغتربين
3-7-10	عدد الأشخاص الذين لقوا حتفهم أو اختفوا أثناء عملية الهجرة إلى وجهة دولية.	➤ وزارة الخارجية وشؤون المغتربين. ➤ اللجنة الوطنية العليا للمهاجرين. ➤ وزارة الداخلية.
4-7-10	نسبة السكان اللاجئين، بحسب البلد الأصلي.	➤ وزارة الخارجية وشؤون المغتربين. ➤ وزارة الداخلية.
10-أ	تنفيذ مبدأ المعاملة الخاصة والتفضيلية للبلدان النامية، وبخاصة أقل البلدان نمواً، بما يتماشى مع اتفاقات منظمة التجارة العالمية.	➤ وزارة الخارجية وشؤون المغتربين. ➤ وزارة التخطيط والتعاون الدولي.



الرقم	الهدف//الغاية//المؤشر	المصدر المسؤول عن توفير البيان
10-أ-1	نسبة بنود التعريفات الجمركية المطبقة على الواردات من أقل البلدان نمواً والبلدان النامية المتمتعة بالإعفاء الكامل من الرسوم الجمركية.	➤ وزارة المالية. ➤ مصلحة الجمارك.
10-ب	تشجيع المساعدة الإنمائية الرسمية والتدفقات المالية، بما في ذلك الاستثمار الأجنبي المباشر، إلى الدول التي تشتد الحاجة فيها إليها، ولا سيما أقل البلدان نمواً، والبلدان الأفريقية، والدول الجزرية الصغيرة النامية، والبلدان النامية غير الساحلية، وفقاً لخطةها وبرامجها الوطنية.	➤ وزارة التخطيط والتعاون الدولي.
10-ب-1	مجموع تدفقات الموارد المخصصة للتنمية، بحسب البلدان المستفيدة والبلدان المانحة وأنواع التدفقات (على سبيل المثال المساعدة الإنمائية الرسمية، والاستثمار الأجنبي المباشر، والتدفقات الأخرى).	➤ وزارة التخطيط والتعاون الدولي. ➤ وزارة المالية.
10-ج	خفض تكاليف معاملات تحويلات المهاجرين إلى أقل من 3 في المائة، وإلغاء قنوات التحويلات المالية التي تربو تكاليفها على 5 في المائة، بحلول عام 2030م.	➤ وزارة المالية. ➤ وزارة الخارجية وشؤون المغتربين.
10-ج-1	تكاليف التحويلات المالية كنسبة من المبالغ المحولة.	➤ وزارة المالية.
11 جعل المدن والمستوطنات البشرية شاملة للجميع وآمنة وقادرة على الصمود ومستدامة		
1-11	كفالة حصول الجميع على مساكن وخدمات أساسية ملائمة وآمنة وميسورة التكلفة، ورفع مستوى الأحياء الفقيرة، بحلول عام 2030م.	➤ وزارة الأشغال العامة والطرق.
1-1-11	نسبة السكان الحضريين الذين يعيشون في أحياء فقيرة أو مستوطنات غير رسمية أو مساكن غير لائقة.	➤ الجهاز المركزي للإحصاء (مسوح متخصصة). ➤ وزارة الأشغال العامة والطرق.
2-11	توفير إمكانية وصول الجميع إلى نظم نقل مأمونة وميسورة التكلفة ويسهل الوصول إليها ومستدامة، وتحسين السلامة على الطرق، وخاصة بتوسيع نطاق النقل العام، مع إيلاء اهتمام خاص لاحتياجات الأشخاص الذين يعيشون في ظروف هشّة والنساء والأطفال والأشخاص ذوي الإعاقة وكبار السن، بحلول عام 2030م.	➤ وزارة النقل. ➤ وزارة التخطيط والتعاون الدولي.
1-2-11	نسبة السكان الذين تتوافر لهم وسائل النقل العام المناسبة، بحسب العمر والجنس والأشخاص ذوي الإعاقة.	➤ وزارة النقل. ➤ الجهاز المركزي للإحصاء (مسوح متخصصة).
3-11	تعزيز التوسع الحضري الشامل للجميع والمستدام، والقدرة على التخطيط وإدارة المستوطنات البشرية في جميع البلدان على نحو قائم على المشاركة ومنكامل ومستدام، بحلول عام 2030م.	➤ وزارة الأشغال العامة والطرق. ➤ وزارة التخطيط والتعاون الدولي.
1-3-11	نسبة استهلاك الأراضي إلى معدل النمو السكاني.	➤ وزارة الأشغال العامة والطرق. ➤ الجهاز المركزي للإحصاء (مسوح متخصصة).
2-3-11	نسبة المدن التي لديها هيكل يتيح مشاركة المجتمع المدني على نحو مباشر في تخطيط المناطق الحضرية، ويعمل بانتظام ويُدار بطريقة ديمقراطية.	➤ وزارة الأشغال العامة والطرق. ➤ الجهاز المركزي للإحصاء (مسوح متخصصة).
4-11	تعزيز الجهود الرامية إلى حماية وصون التراث الثقافي والطبيعي العالمي.	➤ وزارة الاعلام والسياحة والثقافة.



الرقم	الهدف/الغاية/المؤشر	المصدر المسؤول عن توفير البيان
1-4-11	نصيب الفرد من مجموع النفقات التي تُتفق لصون وحماية وحفظ جميع أصناف التراث الثقافي والطبيعي، بحسب مصدر التمويل (العام والخاص)، ونوع التراث (الثقافي والطبيعي) ومستوى الحكم (وطني وإقليمي، ومحلي/بلدي).	وزارة الاعلام والسياحة والثقافة. الجهاز المركزي للإحصاء (مسوح متخصصة).
5-11	تحقيق انخفاض كبير في عدد الوفيات وعدد الأشخاص المتأثرين، وانخفاض كبير في الخسائر الاقتصادية المباشرة المتصلة بالنتائج المحلي الإجمالي العالمي التي تحدث بسبب الكوارث، بما في ذلك الكوارث المتصلة بالمياه، مع التركيز على حماية الفقراء والأشخاص الذين يعيشون في ظروف هشّة، بحلول عام 2030م.	وزارة المياه والبيئة. وزارة المالية. وزارة التخطيط والتعاون الدولي. الجهاز المركزي للإحصاء (مسوح متخصصة).
1-5-11	عدد الأشخاص المتوفين والمفقودين ومن تأثروا مباشرة بسبب الكوارث من بين كل 100 000 شخص من السكان.	وزارة المياه والبيئة. مصلحة الأحوال المدنية والسجل المدني. الجهاز المركزي للإحصاء.
2-5-11	الخسائر الاقتصادية التي تعزى مباشرة إلى الكوارث مقابل بالنتائج المحلي الإجمالي العالمي.	وزارة المياه والبيئة. وزارة المالية. الجهاز المركزي للإحصاء. وزارة التخطيط والتعاون الدولي.
3-5-11 (أ)	الأضرار التي لحقت بالهياكل الأساسية الحيوية.	وزارة التخطيط والتعاون الدولي. وزارة المالية. الجهاز المركزي للإحصاء.
3-5-11 (ب)	عدد الأعطال التي لحقت بالخدمات الأساسية بسبب الكوارث.	وزارة المياه والبيئة. وزارة الكهرباء. وزارة الأشغال العامة والطرق. وزارة التخطيط والتعاون الدولي. وزارة التربية والتعليم. وزارة الصحة العامة والسكان. الجهاز المركزي للإحصاء.
6-11	الحد من الأثر البيئي السلبي الفردي للمدن، بطرق منها إيلاء اهتمام خاص لنوعية الهواء وإدارة نفايات البلديات وغيرها، بحلول عام 2030م.	وزارة المياه والبيئة.
1-6-11	نسبة النفايات الصلبة الحضرية التي يتم جمعها وإدارتها في منشآت خاضعة للمراقبة من مجموع النفايات الحضرية المتولدة، بحسب المدينة.	وزارة المياه والبيئة. الجهاز المركزي للإحصاء.
2-6-11	المتوسط السنوي لمستويات الجسيمات (على سبيل المثال الجسيمات من الفئة 2.5 والجسيمات من الفئة 10) في المدن (المرجّح حسب السكان).	وزارة المياه والبيئة. الجهاز المركزي للإحصاء.
7-11	توفير سبل استفادة الجميع من مساحات خضراء وأماكن عامة آمنة وشاملة للجميع ويمكن الوصول إليها، ولا سيما بالنسبة للنساء والأطفال وكبار السن والأشخاص ذوي الإعاقة، بحلول عام 2030م.	وزارة الأشغال العامة والطرق
1-7-11	متوسط حصة المنطقة السكنية بالمدن التي تمثل فضاء مفتوحا للاستخدام العام للجميع، بحسب العمر والجنس والأشخاص ذوي الإعاقة.	وزارة الأشغال العامة والطرق



الرقم	الهدف/الغاية/المؤشر	المصدر المسؤول عن توفير البيان
2-7-11	نسبة ضحايا التحرش البدني أو الجنسي بحسب العمر، والجنس، ووضع الأشخاص ذوي الإعاقة، ومكان حدوثه خلال الاثني عشر شهرا السابقة.	وزارة الداخلية
11-أ	دعم الروابط الإيجابية الاقتصادية والاجتماعية والبيئية بين المناطق الحضرية والمناطق المحيطة بالمناطق الحضرية والمناطق الريفية، من خلال تعزيز تخطيط التنمية الوطنية والإقليمية.	وزارة الأشغال العامة والطرق.
11-أ-11	عدد البلدان التي لديها سياسات حضرية وطنية أو خطط إنمائية إقليمية قادرة على (أ) الاستجابة للديناميات السكانية؛ (ب) وكفاءة تحقيق تنمية إقليمية متوازنة، (ج) وزيادة الحيز المالي المحلي.	وزارة التخطيط والتعاون الدولي.
11-ب	العمل، بحلول عام 2020، على تحقيق زيادة كبيرة في عدد المدن والمستوطنات البشرية التي تعتمد وتنفذ سياسات وخططا متكاملة من أجل شمول الجميع، وتحقيق الكفاءة في استخدام الموارد، والتخفيف من تغير المناخ والتكيف معه، والقدرة على الصمود في مواجهة الكوارث، ووضع وتنفيذ الإدارة الكلية لمخاطر الكوارث على جميع المستويات، بما يتماشى مع إطار سندي للحد من مخاطر الكوارث للفترة 2015-2030م.	وزارة التخطيط والتعاون الدولي. وزارة الأشغال العامة والطرق وزارة المياه والبيئة.
11-ب-1	عدد البلدان التي تعتمد وتنفذ استراتيجيات وطنية للحد من مخاطر الكوارث تمشيا مع إطار سندي للحد من مخاطر الكوارث للفترة 2015-2030.	وزارة التخطيط والتعاون الدولي. وزارة المياه والبيئة. وزارة الأشغال العامة والطرق.
11-ب-2	نسبة الحكومات المحلية التي تعتمد وتنفذ استراتيجيات محلية للحد من مخاطر الكوارث تمشياً مع الاستراتيجيات الوطنية للحد من مخاطر الكوارث.	وزارة التخطيط والتعاون الدولي. وزارة المياه والبيئة. وزارة الأشغال العامة والطرق.
11-ج	دعم أقل البلدان نمواً، بوسائل منها تقديم المساعدة المالية والتقنية، في إقامة المباني المستدامة والقدرة على الصمود باستخدام المواد المحلية.	وزارة التخطيط والتعاون الدولي. وزارة المالية. وزارة الأشغال العامة والطرق.
12 كفاءة وجود أنماط استهلاك وإنتاج مستدامة		
1-12	تنفيذ الإطار العشري للبرامج المتعلقة بأنماط الاستهلاك والإنتاج المستدامة، مع قيام جميع البلدان باتخاذ إجراءات، وتولي البلدان المتقدمة النمو دور الريادة، مع مراعاة مستوى التنمية في البلدان النامية وقدراتها.	وزارة التخطيط والتعاون الدولي.
1-1-12	عدد البلدان التي تضع أو تعتمد أو تتخذ صكوكاً للسياسات ترمي إلى دعم التحول إلى الاستهلاك والإنتاج المستدامين.	وزارة التخطيط والتعاون الدولي.
2-12	تحقيق الإدارة المستدامة والاستخدام الكفؤ للموارد الطبيعية، بحلول عام 2030م.	وزارة التخطيط والتعاون الدولي. وزارة المالية. الجهاز المركزي للإحصاء.
1-2-12	الأثر المادي، ونصيب الفرد من الأثر المادي، ونصيب الناتج المحلي الإجمالي من الأثر المادي.	وزارة التخطيط والتعاون الدولي. وزارة المالية. الجهاز المركزي للإحصاء.



الرقم	الهدف//الغاية//المؤشر	المصدر المسؤول عن توفير البيان
2-2-12	الاستهلاك المادي المحلي ونصيب الفرد من الاستهلاك المادي المحلي ونسبة الاستهلاك المادي المحلي إلى الناتج المحلي الإجمالي.	➤ وزارة التخطيط والتعاون الدولي. ➤ وزارة المالية. ➤ الجهاز المركزي للإحصاء (مسوح متخصصة).
3-12	تخفيض نصيب الفرد من النفايات الغذائية العالمية على صعيد أماكن البيع بالتجزئة والمستهلكين بمقدار النصف، والحد من خسائر الأغذية في مراحل الإنتاج وسلاسل الإمداد، بما في ذلك خسائر ما بعد الحصاد، بحلول عام 2030م.	➤ وزارة المياه والبيئة. ➤ الجهاز المركزي للإحصاء.
1-3-12	(أ) مؤشر الخسائر الغذائية، (ب) مؤشر النفايات الغذائية	➤ وزارة المياه والبيئة. ➤ الجهاز المركزي للإحصاء.
4-12	تحقيق الإدارة السليمة بيئياً للمواد الكيميائية وجميع النفايات طوال دورة عمرها، وفقاً للأطر الدولية المتفق عليها، والحد كثيراً من إطلاقها في الهواء والماء والتربة من أجل التقليل إلى أدنى حد من آثارها الضارة على صحة الإنسان والبيئة، بحلول عام 2020م.	➤ وزارة التخطيط والتعاون الدولي. ➤ وزارة المياه والبيئة. ➤ الجهاز المركزي للإحصاء.
1-4-12	عدد الأطراف في الاتفاقات البيئية الدولية المتعددة الأطراف المتعلقة بنفايات المواد الخطرة وغيرها من المواد الكيميائية، التي تفي بتعهداتها والتزاماتها في نقل المعلومات على النحو الذي يتطلبه كل اتفاق ذي صلة.	➤ وزارة التخطيط والتعاون الدولي. ➤ وزارة المياه والبيئة. ➤ الجهاز المركزي للإحصاء.
2-4-12	(أ) نصيب الفرد من توليد النفايات الخطرة؛ و (ب) نسبة النفايات الخطرة المعالجة، بحسب نوع المعالجة.	➤ وزارة المياه والبيئة. ➤ الجهاز المركزي للإحصاء (مسوح متخصصة).
5-12	الحد كثيراً من إنتاج النفايات، من خلال المنع والتخفيض وإعادة التدوير وإعادة الاستعمال، بحلول عام 2030م.	➤ وزارة المياه والبيئة. ➤ وزارة التخطيط والتعاون الدولي. ➤ وزارة الصناعة والتجارة.
1-5-12	معدل إعادة التدوير على الصعيد الوطني، وعدد أطنان المواد المعاد تدويرها.	➤ وزارة المياه والبيئة. ➤ وزارة التخطيط والتعاون الدولي. ➤ وزارة الصناعة والتجارة.
6-12	تشجيع الشركات، ولا سيما الشركات الكبيرة والشركات عبر الوطنية، على اعتماد ممارسات مستدامة، وإدراج معلومات الاستدامة في دورة تقديم تقاريرها.	➤ وزارة الصناعة والتجارة. ➤ وزارة التخطيط والتعاون الدولي.
1-6-12	عدد الشركات التي تنشر تقارير تتعلق بالاستدامة.	➤ وزارة الصناعة والتجارة. ➤ وزارة التخطيط والتعاون الدولي.
7-12	تعزيز ممارسات الشراء العمومي المستدامة، وفقاً للسياسات والأولويات الوطنية.	➤ وزارة التخطيط والتعاون الدولي. ➤ وزارة المالية. ➤ وزارة المياه والبيئة. ➤ وزارة الصناعة والتجارة.
1-7-12	عدد البلدان التي تنفذ السياسات وخطط العمل المتعلقة بالشراء العمومي المستدام.	➤ وزارة التخطيط والتعاون الدولي. ➤ وزارة المالية. ➤ وزارة المياه والبيئة. ➤ وزارة الصناعة والتجارة.



الرقم	الهدف/الغاية/المؤشر	المصدر المسؤول عن توفير البيان
8-12	كفالة أن تتوافر للناس في كل مكان المعلومات ذات الصلة والوعي بالتنمية المستدامة وأنماط العيش في وئام مع الطبيعة، بحلول عام 2030م.	➤ وزارة التربية والتعليم. ➤ وزارة التعليم العالي والفني والبحث العلمي. ➤ منظمات المجتمع المدني.
1-8-12	مدى تعميم '1' تعليم المواطنة العالمية و '2' التعليم من أجل التنمية المستدامة، بما في ذلك المساواة بين الجنسين وحقوق الإنسان، وذلك على جميع الصعد في (أ) السياسات التعليمية على الصعيد الوطني؛ و (ب) المناهج الدراسية؛ و (ج) تدريب المعلمين؛ و (د) تقييم الطلاب.	➤ وزارة التربية والتعليم. ➤ وزارة التعليم العالي والفني والبحث العلمي. ➤ منظمات المجتمع المدني.
12-أ	دعم البلدان النامية لتعزيز قدراتها العلمية والتكنولوجية للمضي قدما نحو أنماط استهلاك وإنتاج أكثر استدامة.	➤ وزارة الكهرباء والطاقة. ➤ الجهاز المركزي للإحصاء.
1-12-أ	قدرة توليد الطاقة المتجددة المنشأة في البلدان النامية (بلاوط لكل فرد) (تكرار المؤشر البديل المقترح للمؤشر 7-ب-أ أعلاه).	➤ وزارة الكهرباء والطاقة. ➤ الجهاز المركزي للإحصاء.
12-ب	وضع وتنفيذ أدوات لرصد تأثيرات السياحة المستدامة، التي توفر فرص العمل وتعزز الثقافة والمنتجات المحلية، في التنمية المستدامة.	➤ وزارة الاعلام والسياحة والثقافة. ➤ وزارة المياه والبيئة. ➤ الجهاز المركزي للإحصاء (مسوح متخصصة).
12-ب-1	تنفيذ أدوات محاسبية موحدة لرصد الجانبين الاقتصادي والبيئي لاستدامة السياحة.	➤ وزارة الاعلام والسياحة والثقافة. ➤ وزارة المياه والبيئة. ➤ الجهاز المركزي للإحصاء.
12-ج	ترشيد إعانات الوقود الأحفوري غير الفعالة التي تشجع على الإسراف في الاستهلاك، وذلك بإزالة تشوهات الأسواق، وفقا للظروف الوطنية، بطرق منها إعادة هيكلة الضرائب والتخلص بالتدريج من الإعانات الضارة، حيثما وجبت، لإظهار أثارها البيئية، مع إيلاء الاعتبار الكامل للاحتياجات والظروف الخاصة للبلدان النامية، والتقليل إلى أدنى حد ممكن من الآثار السلبية على نموها على نحو يكفل حماية الفقراء والمجتمعات المحلية المتأثرة.	➤ وزارة النفط والثروات المعدنية. ➤ وزارة المياه والبيئة. ➤ وزارة التخطيط والتعاون الدولي. ➤ وزارة الكهرباء والطاقة.
12-ج-1	مقدار إعانات الوقود الأحفوري (الإنتاج والاستهلاك) لكل وحدة من الناتج المحلي الإجمالي.	➤ وزارة النفط والثروات المعدنية. ➤ وزارة المياه والبيئة. ➤ وزارة التخطيط والتعاون الدولي. ➤ وزارة الكهرباء والطاقة.
13 اتخاذ إجراءات عاجلة للتصدي لتغير المناخ وآثاره		
1-13	تعزيز القدرة على الصمود في مواجهة المخاطر المرتبطة بالمناخ والكوارث الطبيعية في جميع البلدان، وتعزيز القدرة على التكيف مع تلك المخاطر.	➤ وزارة المياه والبيئة. ➤ وزارة الصحة العامة والسكان. ➤ وزارة التخطيط والتعاون الدولي. ➤ وزارة المالية. ➤ الجهاز المركزي للإحصاء. ➤ الهيئة العامة للإرصاد الجوي.



الرقم	الهدف/الغاية/المؤشر	المصدر المسؤول عن توفير البيان
1-1-13	عدد الأشخاص المتوفين والمفقودين ومن تضرروا مباشرة بسبب الكوارث من بين كل 100 000 شخص.	<ul style="list-style-type: none">➤ وزارة المياه والبيئة.➤ وزارة الصحة العامة والسكان.➤ وزارة التخطيط والتعاون الدولي.➤ وزارة المالية.➤ الجهاز المركزي للإحصاء.➤ الهيئة العامة للإرصاد الجوي.
2-1-13	عدد البلدان التي تعتمد وتنفذ استراتيجيات وطنية للحد من مخاطر الكوارث تمشيا مع إطار سنداي للحد من مخاطر الكوارث للفترة 2015-2030.	<ul style="list-style-type: none">➤ وزارة المياه والبيئة.➤ وزارة التخطيط والتعاون الدولي.➤ الجهاز المركزي للإحصاء.➤ الهيئة العامة للإرصاد الجوي.
3-1-13	نسبة الحكومات المحلية التي تعتمد وتنفذ استراتيجيات محلية للحد من مخاطر الكوارث تمشياً مع الاستراتيجيات الوطنية للحد من مخاطر الكوارث.	<ul style="list-style-type: none">➤ وزارة المياه والبيئة.➤ وزارة التخطيط والتعاون الدولي.➤ الجهاز المركزي للإحصاء (مسوح متخصصة).➤ الهيئة العامة للإرصاد الجوي.
2-13	إمماج التدابير المتعلقة بتغير المناخ في السياسات والاستراتيجيات والخطط الوطنية.	<ul style="list-style-type: none">➤ وزارة التخطيط والتعاون الدولي.➤ وزارة المياه والبيئة.➤ هيئة حماية البيئة.
1-2-13	عدد البلدان التي لديها مساهمات محددة وطنياً واستراتيجيات طويلة الأجل وخطط تكيف وطنية وبلاغات متعلقة بالتكيف، على نحو ما تُقاد به أمانة اتفاقية الأمم المتحدة الإطارية بشأن تغير المناخ.	<ul style="list-style-type: none">➤ وزارة التخطيط والتعاون الدولي.➤ وزارة المياه والبيئة.➤ هيئة حماية البيئة.
2-2-13	مجموع انبعاثات غازات الدفيئة في السنة.	<ul style="list-style-type: none">➤ وزارة التخطيط والتعاون الدولي.➤ وزارة المياه والبيئة.➤ هيئة حماية البيئة.
3-13	تحسين التعليم وإنكاء الوعي والقدرات البشرية والمؤسسية بشأن التخفيف من تغير المناخ، والتكيف معه، والحد من أثره والإنذار المبكر به.	<ul style="list-style-type: none">➤ وزارة التخطيط والتعاون الدولي.➤ وزارة التربية والتعليم.➤ وزارة التعليم العالي والفني والبحث العلمي.➤ وزارة المياه والبيئة.➤ منظمات المجتمع المدني.
1-3-13	مدى تعميم مراعاة '1' تعليم المواطنة العالمية و '2' التعليم من أجل التنمية المستدامة في (أ) سياسات التعليم الوطنية؛ (ب) والمناهج الدراسية؛ (ج) وتدريب المعلمين؛ (د) وتقييم الطلاب.	<ul style="list-style-type: none">➤ وزارة التخطيط والتعاون الدولي.➤ وزارة التربية والتعليم.➤ وزارة التعليم العالي والفني والبحث العلمي.➤ وزارة المياه والبيئة.➤ منظمات المجتمع المدني.



الرقم	الهدف/الغاية/المؤشر	المصدر المسؤول عن توفير البيان
13-أ	تنفيذ ما تعهدت به الأطراف من البلدان المتقدمة النمو في اتفاقية الأمم المتحدة الإطارية بشأن تغير المناخ من التزام بهدف التعبئة المشتركة لمبلغ قدره 100 بليون دولار سنوياً بحلول عام 2020 من جميع المصادر لتلبية احتياجات البلدان النامية، في سياق إجراءات تخفيفية مجدية وشفافية في التنفيذ، وجعل الصندوق الأخضر للمناخ في حالة تشغيل كامل بتزويده برأس المال في أقرب وقت ممكن.	➤ وزارة التخطيط والتعاون الدولي. ➤ وزارة المياه والبيئة.
13-أ-1	المبالغ المقدّمة والمجمعة سنوياً بدولارات الولايات المتحدة في ما يتعلق باستمرار الهدف الجماعي الحلي المتعلق بتعبئة الأموال للوفاء بالالتزام توفير 100 بليون دولار إلى غاية عام 2025م.	➤ وزارة التخطيط والتعاون الدولي ➤ وزارة المالية
13-ب	تعزيز الآليات اللازمة لتحسين مستوى قدرات التخطيط والإدارة الفعالين المتعلقين بتغير المناخ في أقل البلدان نمواً، والدول الجزرية الصغيرة النامية، بما في ذلك التركيز على النساء والشباب والمجتمعات المحلية والمهمشة.	➤ وزارة التخطيط والتعاون الدولي. ➤ وزارة المياه والبيئة.
13-ب-1	عدد أقل البلدان نمواً والدول الجزرية الصغيرة النامية التي لديها مساهمات محددة وطنياً واستراتيجيات طويلة الأجل وخطط تكيف وطنية وبلاغات متعلقة بالتكيف، على نحو ما تُفاد به أمانة اتفاقية الأمم المتحدة الإطارية بشأن تغير المناخ.	➤ وزارة التخطيط والتعاون الدولي. ➤ وزارة المياه والبيئة.

14 حفظ المحيطات والبحار والموارد البحرية واستخدامها على نحو مستدام لتحقيق التنمية المستدامة

14-1	منع التلوث البحري بجميع أنواعه والحد منه بقدر كبير، ولا سيما التلوث الناجم عن الأنشطة البرية، بما في ذلك الحطام البحري، وتلوث المغذيات، بحلول عام 2025	➤ وزارة المياه والبيئة. ➤ مركز علوم البحار (هيئة التلوث البحري). ➤ الجهاز المركزي للإحصاء (مسوح متخصصة).
14-1-1	أ) مؤشر فرط المغذيات في المناطق الساحلية؛ (ب) كثافة المخلفات البلاستيكية	➤ وزارة المياه والبيئة. ➤ مركز علوم البحار (هيئة التلوث البحري). ➤ الجهاز المركزي للإحصاء (مسوح متخصصة).
14-2	إدارة النظم الإيكولوجية البحرية والساحلية على نحو مستدام وحمايتها، من أجل تجنب حدوث آثار سلبية كبيرة، بوسائل منها تعزيز قدرتها على الصمود، واتخاذ الإجراءات اللازمة لإعادتها إلى ما كانت عليه من أجل تحقيق الصحة والإنتاجية للمحيطات، بحلول عام 2020	➤ وزارة المياه والبيئة. ➤ وزارة التخطيط والتعاون الدولي. ➤ الجهاز المركزي للإحصاء.
14-2-1	عدد البلدان التي تستخدم نهجاً قائمة على مراعاة النظم الإيكولوجية لإدارة المناطق البحرية	➤ وزارة المياه والبيئة. ➤ وزارة التخطيط والتعاون الدولي. ➤ الجهاز المركزي للإحصاء.
14-3	تقليل حمض المحيطات إلى أدنى حد ومعالجة آثاره، بجملة وسائل منها تعزيز التعاون العلمي على جميع المستويات.	➤ وزارة المياه والبيئة. ➤ مركز علوم البحار (هيئة التلوث البحري).
14-3-1	قياس متوسط الحموضة البحرية في مجموعة متفق عليها من محطات تمثيلية لأخذ العينات.	➤ وزارة المياه والبيئة. ➤ مركز علوم البحار. ➤ الجهاز المركزي للإحصاء (مسوح متخصصة).



الرقم	الهدف//الغاية//المؤشر	المصدر المسؤول عن توفير البيان
4-14	تنظيم الصيد على نحو فعال، وإنهاء الصيد المفرط والصيد غير القانوني، وغير المبلغ عنه، وغير المنظم وممارسات الصيد المدمرة، وتنفيذ خطط إدارة قائمة على العلم، من أجل إعادة الأرصدة السمكية إلى ما كانت عليه في أقرب وقت ممكن، لتصل على الأقل إلى المستويات التي يمكن أن تنتج إنتاج أقصى غلة مستدامة وفقاً لما تحدده خصائصها البيولوجية، بحلول عام 2020م.	➤ وزارة الزراعة والري والثروة السمكية.
1-4-14	نسبة الأرصدة السمكية الموجودة ضمن المستويات المستدامة بيولوجياً.	➤ وزارة الزراعة والري والثروة السمكية.
5-14	حفظ 10 في المائة على الأقل من المناطق الساحلية والبحرية، بما يتسق مع القانون الوطني والدولي، واستناداً إلى أفضل المعلومات العلمية المتاحة، بحلول عام 2020م.	➤ وزارة المياه والبيئة. ➤ الهيئة العامة لحماية البيئة.
1-5-14	نطاق المناطق المحمية مقابل المناطق البحرية.	➤ وزارة المياه والبيئة. ➤ الهيئة العامة لحماية البيئة.
6-14	حظر أشكال معينة من الإعانات المقدمة إلى مصائد الأسماك التي تسهم في الإفراط في قدرات الصيد وفي صيد الأسماك، وإلغاء الإعانات التي تساهم في صيد الأسماك غير المشروع وغير المبلغ عنه وغير المنظم، والإحجام عن استحداث إعانات جديدة من هذا القبيل، مع التسليم بضرورة أن تكون المعاملة الخاصة والتفضيلية الملائمة والفعالة، للبلدان النامية وأقل البلدان نمواً، جزءاً لا يتجزأ من مفاوضات منظمة التجارة العالمية بشأن الإعانات المقدمة لمصائد الأسماك، بحلول عام 2020م.	➤ وزارة الزراعة والري والثروة السمكية. ➤ وزارة التخطيط والتعاون الدولي. ➤ وزارة المالية.
1-6-14	مدى تنفيذ الصكوك الدولية الرامية إلى مكافحة صيد الأسماك غير المشروع وغير المبلغ عنه وغير المنظم.	➤ وزارة الزراعة والري والثروة السمكية. ➤ وزارة التخطيط والتعاون الدولي. ➤ وزارة المالية.
7-14	زيادة الفوائد الاقتصادية التي تتحقق للدول الجزرية الصغيرة النامية وأقل البلدان نمواً من الاستخدام المستدام للموارد البحرية، بجملة وسائل منها الإدارة المستدامة لمصائد الأسماك، وتربية الأحياء المائية، والسياحة، بحلول عام 2030م.	➤ وزارة الزراعة والري والثروة السمكية. ➤ وزارة التخطيط والتعاون الدولي.
1-7-14	مصائد الأسماك المستدامة كنسبة من الناتج المحلي الإجمالي في الدول الجزرية الصغيرة النامية، وأقل البلدان نمواً، وجميع البلدان.	➤ وزارة الزراعة والري والثروة السمكية. ➤ وزارة التخطيط والتعاون الدولي.
أ-14	زيادة المعارف العلمية، وتطوير قدرات البحث، ونقل التكنولوجيا البحرية، مع مراعاة معايير اللجنة الأوقيانوغرافية الحكومية الدولية ومبادئها التوجيهية المتعلقة بنقل التكنولوجيا البحرية، من أجل تحسين صحة المحيطات، وتعزيز إسهام التنوع البيولوجي البحري في تنمية البلدان النامية، ولا سيما الدول الجزرية الصغيرة النامية وأقل البلدان نمواً.	➤ مركز علوم البحار (هيئة البحوث البحري). ➤ وزارة التخطيط والتعاون الدولي. ➤ وزارة التعليم العالي والفني والبحث العلمي. ➤ وزارة المالية.
1-أ-14	نسبة مجموع الميزانية المخصصة للبحوث في مجال التكنولوجيا البحرية.	➤ مركز علوم البحار (هيئة البحوث البحري). ➤ وزارة التخطيط والتعاون الدولي. ➤ وزارة التعليم العالي والفني والبحث العلمي. ➤ وزارة المالية.



الرقم	الهدف/الغاية/المؤشر	المصدر المسؤول عن توفير البيان
14-ب	تيسير وصول صغار الصيادين الحرفيين إلى الموارد البحرية والأسواق.	➤ وزارة الزراعة والري والثروة السمكية. ➤ وزارة الشؤون القانونية وحقوق الانسان.
14-ب-1	مدى تطبيق إطار قانوني/تنظيمي/سياساتي/مؤسسي يعترف بحقوق مصائد الأسماك الصغيرة في الوصول إلى الموارد البحرية ويحمي تلك الحقوق.	➤ وزارة الزراعة والري والثروة السمكية. ➤ وزارة الشؤون القانونية وحقوق الانسان.
14-ج	تعزيز حفظ المحيطات ومواردها واستخدامها مستداماً بتنفيذ القانون الدولي بصيغته الواردة في اتفاقية الأمم المتحدة لقانون البحار التي تضع الإطار القانوني لحفظ المحيطات ومواردها واستخدامها على نحو مستدام، على نحو ما تشير إليه الفقرة 158 من وثيقة "المستقبل الذي نصبو إليه".	➤ وزارة التخطيط والتعاون الدولي. ➤ مركز علوم البحار. ➤ وزارة الشؤون القانونية وحقوق الانسان.
14-ج-1	عدد البلدان التي تحرز تقدماً في التصديق على صكوك متعلقة بالمحيطات تنفذ القانون الدولي، وفي قبول تلك الصكوك وتنفيذها بموجب أطر قانونية وسياسية ومؤسسية، على النحو الوارد في اتفاقية الأمم المتحدة لقانون البحار، من أجل حفظ المحيطات ومواردها، واستخدامها على نحو مستدام.	➤ وزارة التخطيط والتعاون الدولي. ➤ مركز علوم البحار. ➤ وزارة الشؤون القانونية وحقوق الانسان.
15 حماية النظم الإيكولوجية البرية وترميمها وتعزيز استخدامها على نحو مستدام، وإدارة الغابات على نحو مستدام، ومكافحة التصحر، ووقف تدهور الأراضي وعكس مساره، ووقف فقدان التنوع البيولوجي		
1-15	كفالة حفظ وترميم النظم الإيكولوجية البرية والنظم الإيكولوجية للمياه العذبة الداخلية وخدماتها، ولا سيما الغابات والأراضي الرطبة والجبال والأراضي الجافة، وكفالة استخدامها على نحو مستدام، وذلك وفقاً للالتزامات المنصوص عليها في الاتفاقات الدولية، بحلول عام 2020	➤ وزارة الزراعة والري والثروة السمكية. ➤ وزارة المياه والبيئة.
1-1-15	مساحة الغابات كنسبة من مجموع مساحة اليابسة	➤ وزارة الزراعة والري والثروة السمكية.
2-1-15	نسبة المواقع الهامة التي تجسد التنوع البيولوجي لليابسة والمياه العذبة والتي تشملها المناطق المحمية، بحسب نوع النظام الإيكولوجي	➤ وزارة الزراعة والري والثروة السمكية. ➤ وزارة المياه والبيئة
2-15	تعزيز تنفيذ الإدارة المستدامة لجميع أنواع الغابات، ووقف إزالة الغابات، وترميم الغابات المتدهورة وتحقيق زيادة كبيرة في نسبة التشجير وإعادة غرس الغابات على الصعيد العالمي، بحلول عام 2020	➤ وزارة الزراعة والري والثروة السمكية.
1-2-15	التقدم المحرز في إرساء الإدارة المستدامة للغابات	➤ وزارة الزراعة والري والثروة السمكية.
3-15	مكافحة التصحر، وترميم الأراضي والتربة المتدهورة، بما في ذلك الأراضي المتأثرة بالتصحر والجفاف والفيضانات، والسعي إلى تحقيق عالم خالٍ من ظاهرة تدهور الأراضي، بحلول عام 2030	➤ وزارة الزراعة والري والثروة السمكية. ➤ الجهاز المركزي للإحصاء (مسوح متخصصة).



الرقم	الهدف/الغاية/المؤشر	المصدر المسؤول عن توفير البيان
1-3-15	نسبة الأراضي المتدهورة إلى مجموع مساحة اليابسة	➤ وزارة الزراعة والري والثروة السمكية. ➤ الجهاز المركزي للإحصاء (مسوح متخصصة).
4-15	كفالة حفظ النظم الإيكولوجية الجبلية، بما في ذلك تنوعها البيولوجي، من أجل تعزيز قدرتها على توفير المنافع التي لا غنى عنها لتحقيق التنمية المستدامة، بحلول عام 2030م.	➤ وزارة المياه والبيئة. ➤ الهيئة العامة لحماية البيئة. ➤ وزارة الزراعة والري والثروة السمكية.
1-4-15	التغطية محسوبة بالمناطق المحمية من المواقع المهمة للتنوع البيولوجي الجبلي.	➤ وزارة المياه والبيئة. ➤ الهيئة العامة لحماية البيئة.
2-4-15	مؤشر الغطاء الأخضر الجبلي.	➤ وزارة الزراعة والري والثروة السمكية.
5-15	اتخاذ إجراءات عاجلة وهامة للحد من تدهور الموائل الطبيعية، ووقف فقدان التنوع البيولوجي، والقيام، بحلول عام 2020، بحماية الأنواع المهددة ومنع انقراضها.	➤ وزارة المياه والبيئة. ➤ وزارة الزراعة والري والثروة السمكية..
1-5-15	مؤشر القائمة الحمراء.	➤ وزارة المياه والبيئة. ➤ وزارة الزراعة والري والثروة السمكية..
6-15	تعزيز التقاسم العادل والمنصف للمنافع الناشئة عن استخدام الموارد الجينية، وتعزيز السبل المناسبة للوصول إلى تلك الموارد، على النحو المنفق عليه دولياً.	➤ وزارة المياه والبيئة. ➤ وزارة التخطيط والتعاون الدولي.
1-6-15	عدد البلدان التي اعتمدت أطراً تشريعية وإدارية وسياساتية لكفالة تقاسم المنافع على نحو عادل ومنصف.	➤ وزارة المياه والبيئة. ➤ وزارة التخطيط والتعاون الدولي.
7-15	اتخاذ إجراءات عاجلة لوقف الصيد غير المشروع للأنواع المحمية من النباتات والحيوانات والاتجار بها، والتصدي لمنتجات الأحياء البرية غير المشروعة، على مستويي العرض والطلب على السواء	➤ وزارة المياه والبيئة. ➤ وزارة الداخلية.
1-7-15	نسبة الأحياء البرية المتجر بها، التي جرى صيدها أو الاتجار بها على نحو غير مشروع	➤ وزارة المياه والبيئة. ➤ وزارة الداخلية.
8-15	اتخاذ تدابير لمنع إدخال الأنواع الغريبة الغازية إلى النظم الإيكولوجية للأراضي والمياه وتقليل أثر ذلك إلى حد كبير، ومراقبة الأنواع ذات الأولوية أو القضاء عليها، بحلول عام 2020	➤ وزارة المياه والبيئة. ➤ الجهاز المركزي للإحصاء (مسوح متخصصة).
1-8-15	نسبة البلدان التي تعتمد تشريعات وطنية ذات صلة، وتخصص موارد كافية لمنع إدخال الأنواع الغريبة الغازية إلى النظم الإيكولوجية أو مراقبتها	➤ وزارة المياه والبيئة. ➤ الجهاز المركزي للإحصاء.



الرقم	الهدف/الغاية/المؤشر	المصدر المسؤول عن توفير البيان
9-15	إمّاج قيم النظم الإيكولوجية والتنوع البيولوجي في عمليات التخطيط، والعمليات الإنمائية، واستراتيجيات الحد من الفقر، والحسابات، على الصعيدين الوطني والمحلي، بحلول عام 2020	➤ وزارة المياه والبيئة. ➤ الجهاز المركزي للإحصاء.
1-9-15	(أ) عدد البلدان التي وضعت أهدافاً وطنية تشبه أو تتواءم مع الهدف 2 من أهداف أئبئشي للتنوع البيولوجي من الخطة الاستراتيجية للتنوع البيولوجي للفترة 2011-2020، في استراتيجياتها وخطط العمل الوطنية للتنوع البيولوجي، والتقدم المحرز نحو تحقيق هذه الأهداف؛ (ب) ومراعاة التنوع البيولوجي في النظم الوطنية للمحاسبة والإبلاغ، التي تعرّف بأنها تنفيذ لنظام المحاسبة البيئية الاقتصادية.	➤ وزارة المياه والبيئة. ➤ الجهاز المركزي للإحصاء.
أ-15	حشد الموارد المالية من جميع المصادر وزيادتها زيادة كبيرة بغرض حفظ التنوع البيولوجي والنظم الإيكولوجية واستخدامها استخداماً مستداماً.	➤ وزارة المالية. ➤ وزارة المياه والبيئة.
1-أ-15	(أ) المساعدة الإنمائية الرسمية بشأن حفظ التنوع البيولوجي واستخدامه المستدام؛ (ب) والإيرادات المحققة والأموال المجمعّة من الأدوات الاقتصادية ذات الصلة بالتنوع البيولوجي.	➤ وزارة المالية. ➤ وزارة المياه والبيئة.
15-ب	حشد موارد كبيرة من جميع المصادر وعلى جميع المستويات بغرض تمويل الإدارة المستدامة للغابات وتوفير ما يكفي من الحوافز للبلدان النامية لتعزيز تلك الإدارة، تحقيقاً لأغراض منها حفظ الغابات وإعادة التحريج.	➤ وزارة المالية. ➤ وزارة الزراعة والري والثروة السمكية.
15-ب-1	(أ) المساعدة الإنمائية الرسمية بشأن حفظ التنوع البيولوجي واستخدامه المستدام؛ (ب) والإيرادات المحققة والأموال المجمعّة من الأدوات الاقتصادية ذات الصلة بالتنوع البيولوجي.	➤ وزارة المالية. ➤ وزارة الزراعة والري والثروة السمكية.
15-ج	تعزيز الدعم العالمي للجهود الرامية إلى مكافحة الصيد غير المشروع للأنواع المحمية والاتجار بها، وذلك بوسائل تشمل زيادة قدرات المجتمعات المحلية على السعي إلى الحصول على فرص سبل كسب الرزق المستدامة.	➤ وزارة الزراعة والري والثروة السمكية.
15-ج-1	نسبة الأحياء البرية المتجر بها، التي جرى صيدها أو الاتجار بها على نحو غير مشروع.	➤ وزارة الزراعة والري والثروة السمكية.

16 التشجيع على إقامة مجتمعات مسالمة لا يهمل فيها أحد من أجل تحقيق التنمية المستدامة، وإتاحة إمكانيّة وصول الجميع إلى العدالة، وبناء مؤسسات فعالة وخاضعة للمساءلة وشاملة للجميع على جميع المستويات.

1-16	الحد بقدر كبير من جميع أشكال العنف وما يتصل به من معدلات الوفيات في كل مكان	➤ وزارة الداخلية. ➤ الجهاز المركزي للإحصاء (مسوح متخصصة).
1-1-16	عدد ضحايا القتل العمد لكل 100 000 نسمة، بحسب العمر ونوع الجنس	➤ وزارة الداخلية. ➤ الجهاز المركزي للإحصاء.
2-1-16	الوفيات المتصلة بالنزاعات لكل 100 000 نسمة، بحسب العمر والجنس والسبب.	➤ وزارة الداخلية. ➤ الجهاز المركزي للإحصاء.



الرقم	الهدف/الغاية/المؤشر	المصدر المسؤول عن توفير البيان
3-1-16	نسبة السكان الذين تعرضوا (أ) للعنف البدني و (ب) العنف النفسي و (ج) العنف الجنسي خلال الاثني عشر شهرا السابقة.	وزارة الداخلية. الجهاز المركزي للإحصاء (مسوح متخصصة).
4-1-16	نسبة السكان الذين يشعرون بالأمان عند تجوالهم على الأقدام بمفردهم في أنحاء المنطقة التي يعيشون فيها بعد حلول الظلام.	وزارة الداخلية. الجهاز المركزي للإحصاء (مسوح متخصصة).
2-16	إنهاء ما يتعرض له الأطفال من سوء المعاملة والاستغلال والاتجار بالبشر وجميع أشكال العنف والتعذيب.	وزارة الداخلية. الجهاز المركزي للإحصاء (مسوح متخصصة).
1-2-16	نسبة الأطفال الذين تتراوح أعمارهم بين سنة واحدة و 17 سنة والذين تعرضوا لأي عقاب بدني و/أو اعتداء نفسي من جانب مقدمي الرعاية في الشهر السابق.	الجهاز المركزي للإحصاء (مسوح متخصصة).
2-2-16	عدد ضحايا الاتجار بالبشر لكل 100 000 نسمة، بحسب الجنس والعمر وشكل الاستغلال.	وزارة الداخلية.
3-2-16	نسبة الشباب والشبان الذين تتراوح أعمارهم بين 18 سنة و 29 سنة الذين تعرضوا للعنف الجنسي قبل سن الثامنة عشرة.	الجهاز المركزي للإحصاء (مسوح متخصصة).
3-16	تعزيز سيادة القانون على الصعيدين الوطني والدولي، وكفالة تكافؤ الفرص لوصول الجميع إلى العدالة.	وزارة الداخلية. وزارة العدل. الجهاز المركزي للإحصاء (مسوح متخصصة).
1-3-16	نسبة ضحايا العنف خلال الاثني عشر شهرا السابقة الذين أبلغوا عما تعرضوا له من إيذاء إلى السلطات المختصة أو غيرها من آليات تسوية النزاعات المعترف بها رسمياً.	وزارة الداخلية. الجهاز المركزي للإحصاء (مسوح متخصصة).
2-3-16	المحتجزون غير المحكوم عليهم كنسبة من مجموع السجناء.	وزارة العدل. وزارة الداخلية.
3-3-16	نسبة السكان الذين عانوا من نزاع في العامين الماضيين والذين استفادوا من آلية رسمية أو غير رسمية لتسوية المنازعات، بحسب نوع الآلية.	وزارة الداخلية. الجهاز المركزي للإحصاء (مسوح متخصصة).
4-16	الحد بقدر كبير من التدفقات غير المشروعة للأموال والأسلحة، وتعزيز استرداد الأصول المسروقة وإعادتها ومكافحة جميع أشكال الجريمة المنظمة، بحلول عام 2030م.	وزارة المالية. البنك المركزي. مصلحة الضرائب. وزارة الداخلية.
1-4-16	القيمة الإجمالية للتدفقات المالية غير المشروعة الداخلة والخارجة (بالقيمة الحالية لولايات الولايات المتحدة).	وزارة المالية. البنك المركزي. مصلحة الضرائب.
2-4-16	نسبة الأسلحة المضبوطة أو المعثور عليها أو المسلّمة التي تحرّت سلطة مختصة عن مصدرها غير المشروع/ظروفها أو تبنّت من ذلك، تمشياً مع الصكوك الدولية.	وزارة الداخلية.
5-16	الحد بقدر كبير من الفساد والرشوة بجميع أشكالهما.	وزارة الداخلية. هيئة مكافحة الفساد.



الرقم	الهدف//الغاية//المؤشر	المصدر المسؤول عن توفير البيان
1-5-16	نسبة الأشخاص الذين اتصلوا مرة واحدة على الأقل بمسؤول حكومي ودفعوا رشوة لمسؤول حكومي، أو طلب منهم أولئك المسؤولون الحكوميون دفع رشوة، خلال الاثني عشر شهرا السابقة.	➤ وزارة الداخلية. ➤ هيئة مكافحة الفساد..
2-5-16	نسبة الأعمال التجارية التي اتصلت مرة واحدة على الأقل بمسؤول حكومي ودفعت رشوة إلى مسؤول حكومي أو طلب منها أولئك المسؤولون الحكوميون دفع رشوة، خلال الاثني عشر شهرا السابقة.	➤ وزارة الداخلية. ➤ هيئة مكافحة الفساد.
6-16	إنشاء مؤسسات فعالة وشفافة وخاضعة للمساءلة على جميع المستويات.	➤ وزارة المالية. ➤ الجهاز المركزي للإحصاء.
1-6-16	التفقات الحكومية الرئيسية كنسبة من الميزانية الأصلية المعتمدة، بحسب القطاع (أو بحسب رموز الميزانية أو ما شابه).	➤ وزارة المالية.
2-6-16	نسبة السكان الراضين عن تجربتهم الأخيرة في الاستفادة من الخدمات العامة.	➤ الجهاز المركزي للإحصاء (مسوح متخصصة).
7-16	كفالة اتخاذ القرارات على نحو مستجيب للاحتياجات وشامل للجميع وتشاركي وتمثيلي على جميع المستويات.	➤ وزارة الخدمة المدنية والتأمينات. ➤ الجهاز المركزي للإحصاء (مسوح متخصصة).
1-7-16	نسبة الوظائف في المؤسسات الوطنية والمحلية، بما في ذلك (أ) الهيئات التشريعية؛ (ب) الخدمة العامة؛ (ج) السلطة القضائية؛ مقارنة بالتوزيعات الوطنية حسب الجنس، والعمر، والأشخاص ذوي الإعاقة، والفئات السكانية.	➤ وزارة الخدمة المدنية والتأمينات. ➤ الجهاز المركزي للإحصاء (مسوح متخصصة).
2-7-16	نسبة السكان الذين يعتقدون أن صنع القرار عملية شاملة للجميع ومليئة للاحتياجات، بحسب الجنس والعمر والإعاقة والفئة السكانية.	➤ الجهاز المركزي للإحصاء (مسوح متخصصة).
8-16	توسيع وتعزيز مشاركة البلدان النامية في مؤسسات الحوكمة العالمية.	➤ وزارة الخارجية وشؤون المغتربين. ➤ وزارة التخطيط والتعاون الدولي.
1-8-16	نسبة عضوية البلدان النامية في المنظمات الدولية وحقوقها في التصويت في تلك المنظمات.	➤ وزارة الخارجية وشؤون المغتربين. ➤ وزارة التخطيط والتعاون الدولي.
9-16	توفير هوية قانونية للجميع، بما في ذلك تسجيل المواليد.	➤ الجهاز المركزي للإحصاء. ➤ مصلحة الأحوال المدنية والسجل المدني.
1-9-16	نسبة الأطفال دون سن الخامسة الذين سُجِّلَتْ ولاداتهم في قيد السجل المدني، بحسب العمر.	➤ الجهاز المركزي للإحصاء. ➤ مصلحة الأحوال المدنية والسجل المدني.
10-16	كفالة وصول الجمهور إلى المعلومات وحماية الحريات الأساسية، وفقاً للتشريعات الوطنية والاتفاقات الدولية.	➤ وزارة الداخلية. ➤ وزارة الشؤون القانونية وحقوق الانسان. ➤ وزارة الاتصالات وتقنية المعلومات.
1-10-16	عدد ما تم التحقق منه من حالات القتل، والاختطاف، والاختفاء القسري، والاحتجاز التعسفي، والتعذيب للصحفيين والعاملين في الوسط الإعلامي المرتبطين بهم والنقابيين والمدافعين عن حقوق الإنسان خلال الاثني عشر شهرا الماضية.	➤ وزارة الداخلية. ➤ وزارة الشؤون القانونية وحقوق الانسان.
2-10-16	عدد البلدان التي تعتمد وتطبق ضمانات دستورية و/أو تشريعية و/أو سياسيته لاطلاع الجمهور على المعلومات.	➤ وزارة الشؤون القانونية وحقوق الانسان. ➤ وزارة الاتصالات وتقنية المعلومات.



الرقم	الهدف/الغاية/المؤشر	المصدر المسؤول عن توفر البيان
16-أ	تعزيز المؤسسات الوطنية ذات الصلة، بجملة أمور منها التعاون الدولي، من أجل بناء القدرات على جميع المستويات، ولا سيما في البلدان النامية، لمنع العنف ومكافحة الإرهاب والجريمة.	➤ وزارة الشؤون القانونية وحقوق الانسان.
16-أ-1	وجود مؤسسات وطنية مستقلة لحقوق الإنسان وفقاً لمبادئ باريس.	➤ وزارة الشؤون القانونية وحقوق الانسان.
16-ب	تعزيز القوانين والسياسات غير التمييزية وإنفاذها لتحقيق التنمية المستدامة.	➤ وزارة الداخلية. ➤ الجهاز المركزي للإحصاء.
16-ب-1	نسبة السكان الذين أبلغوا عن تعرضهم شخصياً لممارسات تمييزية أو تحرش خلال الاثني عشر شهراً السابقة لأسباب يحظر القانون الدولي لحقوق الإنسان التمييز على أساسها.	➤ وزارة الداخلية. ➤ الجهاز المركزي للإحصاء.
17 تعزيز وسائل تنفيذ الشراكة العالمية وتنشيطها من أجل التنمية المستدامة		
*	الشؤون المالية	
1-17	تعزيز تعبئة الموارد المحلية، بوسائل تشمل تقديم الدعم الدولي إلى البلدان النامية، لتحسين القدرات المحلية في مجال تحصيل الضرائب وغيرها من الإيرادات	➤ وزارة المالية. ➤ مصلحة الضرائب.
1-1-17	مجموع الإيرادات الحكومية الإجمالية كنسبة من الناتج المحلي الإجمالي، بحسب المصدر	➤ وزارة المالية.
2-1-17	نسبة الميزانية المحلية الممولة من الضرائب المحلية	➤ وزارة المالية. ➤ مصلحة الضرائب.
2-17	قيام البلدان المتقدمة النمو بتنفيذ التزاماتها في مجال المساعدة الإنمائية الرسمية تنفيذاً كاملاً، بما في ذلك التزام العديد من تلك البلدان ببلوغ هدف تخصيص نسبة 0,7 في المائة من دخلها القومي الإجمالي للمساعدة الإنمائية الرسمية المقدمة إلى البلدان النامية، وتخصيص نسبة تتراوح بين 0,15 في المائة و 0,20 في المائة من الدخل القومي الإجمالي للمساعدة الإنمائية الرسمية لأقل البلدان نمواً؛ ويشجع مقدمو المساعدة الإنمائية الرسمية على النظر في إمكانية رسم هدف يُخصص بموجبه 0,20 في المائة على الأقل من الناتج القومي الإجمالي للمساعدة الإنمائية الرسمية لأقل البلدان نمواً.	➤ وزارة التخطيط والتعاون الدولي. ➤ وزارة الخارجية وشؤون المغتربين. ➤ وزارة المالية.
1-2-17	صافي المساعدة الإنمائية الرسمية، ومجموعها، والمساعدة الإنمائية الرسمية المقدمة إلى أقل البلدان نمواً، كنسبة من الدخل القومي الإجمالي للجهات المانحة في لجنة المساعدة الإنمائية التابعة لمنظمة التعاون والتنمية في الميدان الاقتصادي	➤ وزارة التخطيط والتعاون الدولي. ➤ وزارة الخارجية وشؤون المغتربين. ➤ وزارة المالية.
3-17	حشد موارد مالية إضافية من مصادر متعددة من أجل البلدان النامية	➤ وزارة التخطيط والتعاون الدولي. ➤ وزارة المالية. ➤ البنك المركزي.



الرقم	الهدف/الغاية/المؤشر	المصدر المسؤول عن توفير البيان
1-3-17	الموارد المالية الإضافية التي حشدت للبلدان النامية من مصادر متعددة	➤ وزارة التخطيط والتعاون الدولي. ➤ وزارة المالية.
2-3-17	حجم التحويلات المالية (بدولارات الولايات المتحدة) كنسبة من مجموع الناتج المحلي الإجمالي	➤ وزارة التخطيط والتعاون الدولي. ➤ البنك المركزي. ➤ وزارة المالية.
4-17	مساعدة البلدان النامية في تحقيق القدرة على تحمل الديون على المدى الطويل من خلال تنسيق السياسات الرامية إلى تعزيز التمويل بديون وتخفيف أعباء الديون وإعادة هيكلتها، حسب الاقتضاء، ومعالجة مسألة الديون الخارجية للبلدان الفقيرة المثقلة بها لإخراجها من حالة المديونية الحرجة.	➤ وزارة التخطيط والتعاون الدولي. ➤ وزارة المالية. ➤ البنك المركزي.
1-4-17	تكاليف خدمة الدين كنسبة من صادرات السلع والخدمات.	➤ وزارة التخطيط والتعاون الدولي. ➤ وزارة المالية. ➤ البنك المركزي.
5-17	اعتماد نظم لتشجيع الاستثمار لأقل البلدان نمواً، وتنفيذها	➤ وزارة التخطيط والتعاون الدولي.
17-5-1	عدد البلدان التي تعتمد وتنفذ نظماً لتشجيع الاستثمار لصالح البلدان النامية، بما في ذلك أقل البلدان نمواً.	➤ وزارة التخطيط والتعاون الدولي.
*	التكنولوجيا	
6-17	تعزيز التعاون الإقليمي والدولي بين الشمال والجنوب وفي ما بين بلدان الجنوب والتعاون الثلاثي في ما يتعلق بالعلوم والتكنولوجيا والابتكار والوصول إليها، وتعزيز تبادل المعارف وفق شروط متفق عليها، بوسائل تشمل تحسين التنسيق في ما بين الآليات القائمة، ولا سيما على مستوى الأمم المتحدة، ومن خلال آلية عالمية لتيسير التكنولوجيا.	➤ وزارة الاتصالات وتقنية المعلومات.
1-6-17	الاشتراكات في الإنترنت السلكي ذي النطاق العريض لكل 100 من السكان، بحسب السرعة.	➤ وزارة الاتصالات وتقنية المعلومات. ➤ الجهاز المركزي للإحصاء.
7-17	تعزيز تطوير تكنولوجيات سليمة بيئياً ونقلها ونشرها وتعميمها في البلدان النامية بشروط مواتية، بما في ذلك الشروط التساهلية والتفضيلية، وذلك على النحو المتفق عليه	➤ وزارة الاتصالات وتقنية المعلومات. ➤ وزارة المياه والبيئة.
1-7-17	مجموع مبلغ التمويل للبلدان النامية من أجل تشجيع استحداث تكنولوجيات سليمة بيئياً ونقلها ونشرها وتعميمها في البلدان النامية	➤ وزارة الاتصالات وتقنية المعلومات. ➤ وزارة المياه والبيئة.
8-17	التفعيل الكامل لبنك التكنولوجيا وآلية بناء القدرات في مجالات العلم والتكنولوجيا والابتكار لصالح أقل البلدان نمواً بحلول عام 2017، وتعزيز استخدام التكنولوجيات التمكينية، ولا سيما تكنولوجيا المعلومات والاتصالات	➤ وزارة الاتصالات وتقنية المعلومات. ➤ الجهاز المركزي للإحصاء.
1-8-17	نسبة الأفراد الذين يستخدمون الإنترنت	➤ وزارة الاتصالات وتقنية المعلومات. ➤ الجهاز المركزي للإحصاء (مسوح متخصصة).



الرقم	الهدف/الغاية/المؤشر	المصدر المسؤول عن توفر البيان
*	بناء الفترة	
9-17	تعزيز الدعم الدولي لتنفيذ بناء القدرات في البلدان النامية تنفيذاً فعالاً ومحدد الأهداف من أجل دعم الخطط الوطنية الرامية إلى تنفيذ جميع أهداف التنمية المستدامة، بوسائل تشمل التعاون بين الشمال والجنوب وفي ما بين بلدان الجنوب والتعاون الثلاثي.	➤ وزارة التخطيط والتعاون الدولي.
1-9-17	القيمة الدولارية للمساعدة المالية والتقنية (بوسائل تشمل التعاون بين الشمال والجنوب وفي ما بين بلدان الجنوب والتعاون الثلاثي) المرصودة للبلدان النامية.	➤ وزارة التخطيط والتعاون الدولي. ➤ وزارة المالية. ➤ وزارة الاتصالات وتقنية المعلومات.
*	التجارة	
10-17	إيجاد نظام تجاري متعدد الأطراف عالمي وقائم على القواعد ومفتوح وغير تمييزي ومنصف في إطار منظمة التجارة العالمية، بوسائل منها اختتام المفاوضات الجارية في إطار خطة الدوحة الإنمائية التي وضعتها تلك المنظمة.	➤ مصلحة الجمارك.
1-10-17	المتوسط المرجح للتعريفات الجمركية في جميع أنحاء العالم.	➤ مصلحة الجمارك.
11-17	تحقيق زيادة كبيرة في صادرات البلدان النامية، ولا سيما بغرض مضاعفة حصة أقل البلدان نمواً من الصادرات العالمية بحلول عام 2020م.	➤ مصلحة الجمارك. ➤ وزارة الصناعة والتجارة. ➤ وزارة المالية.
1-11-17	حصة البلدان النامية وأقل البلدان نمواً من الصادرات العالمية.	➤ مصلحة الجمارك. ➤ وزارة الصناعة والتجارة. ➤ وزارة المالية. ➤ وزارة التخطيط والتعاون الدولي.
12-17	تحقيق التنفيذ المناسب للتوقيت لوصول منتجات جميع أقل البلدان نمواً إلى الأسواق بدون رسوم جمركية أو حصص مفروضة، تماشياً مع قرارات منظمة التجارة العالمية، بوسائل منها كفالة جعل قواعد المنشأ التفضيلية المنطبقة على واردات أقل البلدان نمواً شفافة وبسيطة، وكفالة مساهمة تلك القواعد في تيسير الوصول إلى الأسواق.	➤ مصلحة الجمارك. ➤ وزارة الصناعة والتجارة. ➤ وزارة المالية. ➤ وزارة التخطيط والتعاون الدولي.
1-12-17	متوسط التعريفات الجمركية المرجحة التي تواجهها البلدان النامية وأقل البلدان نمواً والدول الجزرية الصغيرة النامية.	➤ مصلحة الجمارك. ➤ وزارة الصناعة والتجارة. ➤ وزارة المالية. ➤ وزارة التخطيط والتعاون الدولي.
*	المسائل العامة	
#	انساق السياسات والمؤسسات	



الرقم	الهدف//الغاية//المؤشر	المصدر المسؤول عن توفير البيان
13-17	تعزيز استقرار الاقتصاد الكلي على الصعيد العالمي، بوسائل تشمل تنسيق السياسات وتحقيق اتساقها.	<ul style="list-style-type: none">➤ الجهاز المركزي للإحصاء.➤ وزارة التخطيط والتعاون الدولي.➤ وزارة المالية.➤ البنك المركزي.➤ مصلحة الضرائب.➤ وزارة الخدمة المدنية والتأمينات.
1-13-17	لوحة متابعة حالة الاقتصاد الكلي.	<ul style="list-style-type: none">➤ وزارة التخطيط والتعاون الدولي.➤ الجهاز المركزي للإحصاء.
4-17	تعزيز اتساق السياسات لأغراض التنمية المستدامة.	<ul style="list-style-type: none">➤ وزارة التخطيط والتعاون الدولي.➤ الجهاز المركزي للإحصاء.
1-4-17	عدد البلدان التي لديها آليات لتعزيز اتساق سياسات التنمية المستدامة.	<ul style="list-style-type: none">➤ وزارة التخطيط والتعاون الدولي.➤ الجهاز المركزي للإحصاء.
15-17	احترام الهامش السياسي والقيادة لكل بلد لوضع وتنفيذ سياسات للقضاء على الفقر وتحقيق التنمية المستدامة.	<ul style="list-style-type: none">➤ وزارة التخطيط والتعاون الدولي.
1-15-17	مدى استخدام أطر النتائج وأدوات التخطيط المملوكة للبلدان من جانب مقامي التعاون الإنمائي.	<ul style="list-style-type: none">➤ وزارة التخطيط والتعاون الدولي.➤ وزارة المالية.
#	شراكات أصحاب المصلحة المتعددين	
16-17	تعزيز الشراكة العالمية من أجل تحقيق التنمية المستدامة، وتكميلها بشراكات بين أصحاب المصلحة المتعددين لجمع المعارف والخبرات والتكنولوجيا والموارد المالية ونقاسمها، وذلك بهدف دعم تحقيق أهداف التنمية المستدامة في جميع البلدان، ولا سيما البلدان النامية.	<ul style="list-style-type: none">➤ وزارة التخطيط والتعاون الدولي.➤ الجهاز المركزي للإحصاء.➤ وزارة الخارجية وشؤون المغتربين.➤ وزارة المالية.
1-16-17	عدد البلدان التي أبلغت عن إحراز تقدم في ما يتعلق بأطر رصد فعالية التنمية لأصحاب المصلحة المتعددين التي تدعم تحقيق أهداف التنمية المستدامة.	<ul style="list-style-type: none">➤ وزارة التخطيط والتعاون الدولي.➤ الجهاز المركزي للإحصاء.➤ وزارة الخارجية وشؤون المغتربين.➤ وزارة المالية.
17-17	تشجيع وتعزيز الشراكات العامة والشراكات بين القطاع العام والقطاع الخاص وشراكات المجتمع المدني الفعالة، بالاستفادة من الخبرات المكتسبة من الشراكات ومن استراتيجياتها لتعبئة الموارد.	<ul style="list-style-type: none">➤ وزارة التخطيط والتعاون الدولي.➤ وزارة الكهرباء والطاقة.➤ وزارة الاتصالات وتقنية المعلومات.➤ وزارة المياه والبيئة.➤ وزارة النقل.
1-17-17	المبلغ بدولارات الولايات المتحدة المرصود للشراكات بين القطاعين العام والخاص في مجال البنى التحتية.	<ul style="list-style-type: none">➤ وزارة التخطيط والتعاون الدولي.➤ وزارة الكهرباء والطاقة.➤ وزارة الاتصالات وتقنية المعلومات.➤ وزارة المياه والبيئة.➤ وزارة النقل.
18-17	تعزيز تقديم الدعم لبناء قدرات البلدان النامية، بما في ذلك أقل البلدان نمواً والدول الجزرية الصغيرة النامية، لتحقيق زيادة كبيرة في توافر بيانات عالية الجودة ومناسبة التوقيت وموثوقة ومفصلة حسب الدخل، والجنس، والسن، والانتماء العرقي	<ul style="list-style-type: none">➤ الجهاز المركزي للإحصاء (مسوح متخصصة).



الرقم	الهدف//الغاية//المؤشر	المصدر المسؤول عن توفر البيان
	والإثني، والوضع من حيث الهجرة، والإعاقة، والموقع الجغرافي، وغيرها من الخصائص ذات الصلة في السياقات الوطنية، بحلول عام 2020م.	
2-18-17	مؤشر القدرة الإحصائية من أجل رصد أهداف التنمية المستدامة.	➤ الجهاز المركزي للإحصاء (مسوح متخصصة).
2-18-17	عدد البلدان التي لديها تشريعات إحصائية على الصعيد الوطني والتي تنفذ بالمبادئ الأساسية للإحصاءات الرسمية.	➤ الجهاز المركزي للإحصاء.
3-18-17	عدد البلدان التي لديها خطة إحصائية وطنية ممولة بالكامل وقيد التنفيذ، بحسب مصدر التمويل.	➤ الجهاز المركزي للإحصاء.
19-17	الاستفادة من المبادرات القائمة لوضع مقاييس للتقدم المحرز في تحقيق التنمية المستدامة تكمل الناتج المحلي الإجمالي، ودعم بناء القدرات الإحصائية في البلدان النامية، بحلول عام 2030م.	➤ وزارة التخطيط والتعاون الدولي. ➤ الجهاز المركزي للإحصاء.
1-19-17	القيمة الدولارية لجميع الموارد المتاحة لتعزيز القدرات الإحصائية في البلدان النامية.	➤ وزارة التخطيط والتعاون الدولي. ➤ الجهاز المركزي للإحصاء.
2-19-17	نسبة البلدان التي (أ) أجرت تعداداً واحداً على الأقل للسكان والمساكن في السنوات العشر الماضية؛ و (ب) حققت نسبة 100 في المائة في تسجيل المواليد ونسبة 80 في المائة في تسجيل الوفيات.	➤ الجهاز المركزي للإحصاء..



القضاء على
الفقر



الهدف الأول





جدول (5): نسبة التوافر في مؤشرات الهدف الأول "القضاء على الفقر بجميع أشكاله في كل مكان"

الرقم	الهدف/الغاية/المؤشر	متوفر	جاري توفيره	غير متوفر	لاينطبق	خاص بحسابات المنظمات
1-1	القضاء على الفقر المدقع للناس أجمعين أينما كانوا بحلول عام 2030، وهو يُقاس حالياً بعدد الأشخاص الذين يعيشون بأقل من 1.25 دولار في اليوم					
1-1-1	نسبة السكان الذين يعيشون دون خط الفقر الدولي، بحسب:					
	الجنس	✓				
	العمر	✓				
	الوضع الوظيفي	✓				
	والموقع الجغرافي (حضري/ريفي)	✓				
4	إجمالي التوفر في المؤشر					
2-1	تخفيض نسبة الرجال والنساء والأطفال من جميع الأعمار الذين يعانون الفقر بجميع أبعاده وفقاً للتعريف الوطنية بمقدار النصف على الأقل، بحلول عام 2030					
1-2-1	نسبة السكان الذين يعيشون دون خط الفقر الوطني، بحسب الجنس والعمر والموقع الجغرافي (حضر/ريف)	✓				
2-2-1	نسبة الرجال والنساء والأطفال من جميع الأعمار الذين يعانون الفقر بجميع أبعاده.	✓				
2	إجمالي التوفر في المؤشر					
3-1	تنفيذ نظم وطنية ملائمة للحماية الاجتماعية وتدابير للجميع ووضع حدود دنيا					
1-3-1	نسبة السكان الذين تشملهم حدود دنيا/نظم للحماية الاجتماعية، بحسب الجنس، وبحسب الفئات السكانية، كالأطفال، والعاطلين عن العمل، والمسنين، والأشخاص ذوي الإعاقة، والحوامل، والأطفال حديثي الولادة، وضحايا إصابات العمل، والفقراء، والضعفاء	✓				
1	إجمالي التوفر في المؤشر					
4-1	كفالة تمتع جميع الرجال والنساء، ولا سيما الفقراء والضعفاء منهم، بنفس الحقوق في الحصول على الموارد الاقتصادية، وكذلك حصولهم على الخدمات الأساسية، وعلى حق امتلاك الأراضي والتصرف فيها وغير ذلك من الحقوق المتعلقة بأشكال الملكية الأخرى، وبالميراث، وبالحصول على الموارد الطبيعية، والتكنولوجيا الجديدة الملائمة،					



الرقم	الهدف/الغاية/المؤشر	متوفر	جاري توفيره	غير متوفر	لاينطبق	خاص بحسابات المنظمات
	والخدمات المالية، بما في ذلك التمويل المتناهي الصغر، بحلول عام 2030					
1-4-1	نسبة السكان الذين يعيشون في أسر معيشية يمكنها الحصول على الخدمات الأساسية	✓				
2-4-1	نسبة مجموع السكان البالغين الذين لديهم حقوق مضمونة لحيازة الأرض، و (أ) لديهم مستندات معترف بها قانوناً، و (ب) يعتبرون حقوقهم في الأرض مضمونة، بحسب الجنس ونوع الحيازة	✓				
إجمالي التوفر في المؤشر		2				
5-1	بناء قدرة الفقراء والفئات الضعيفة على الصمود، والحد من تعرضهم وتأثرهم بالظواهر المتطرفة المتصلة بالمناخ وغيرها من الهزات والكوارث الاقتصادية والاجتماعية والبيئية، بحلول عام 2030					
1-5-1	عدد الأشخاص المتوفين والمفقودين ومن تضرروا مباشرة بسبب الكوارث من بين كل 100 000 شخص	✓				
2-5-1	الخصائر الاقتصادية التي تعزى مباشرة إلى الكوارث مقابل الناتج المحلي الإجمالي العالمي	✓				
3-5-1	عدد البلدان التي تعتمد وتنفذ استراتيجيات وطنية للحد من مخاطر الكوارث تشيياً مع إطار سندي للحد من مخاطر الكوارث للفترة 2030-2015	✓				
4-5-1	نسبة الحكومات المحلية التي تعتمد وتنفذ استراتيجيات محلية للحد من مخاطر الكوارث تشيياً مع الاستراتيجيات الوطنية للحد من مخاطر الكوارث	✓				
إجمالي التوفر في المؤشر		4				
أ-1	كفالة حشد موارد كبيرة من مصادر متنوعة، بوسائل منها التعاون الإنمائي المعزز، من أجل تزويد البلدان النامية، ولا سيما أقل البلدان نمواً، بما يكفيها من الوسائل التي يمكن التنبؤ بها من أجل تنفيذ برامج وسياسات ترمي إلى القضاء على الفقر بجميع أبعاده.					
1-أ-1	مجموع منح المساعدة الإنمائية الرسمية المقامة من جميع الجهات المانحة التي تركز على الحد من الفقر، كحصة من إجمالي الدخل القومي للبلد المتلقي	✓				



الرقم	الهدف/الغاية/المؤشر	متوفر	جاري توفيره	غير متوفر	لا ينطبق	خاص بحسابات المنظمات
2-أ-1	نسبة مجموع الإنفاق الحكومي على الخدمات الأساسية (التعليم والصحة والحماية الاجتماعية)	✓				
3-أ-1	المجموع الإجمالي للمنح والتدفقات الوافدة التي لا تتبع اقتراض ديون والتي تخصص مباشرة لبرامج الحد من الفقر محسوبا كنسبة من الناتج المحلي الإجمالي	✓				
إجمالي توفر المؤشر		2				
أ-ب	وضع أطر سياساتية سليمة على الصعد الوطنية والإقليمية والدولية، استناداً إلى استراتيجيات إنمائية مراعية لمصالح الفقراء ومراعية للمنظور الجنساني، من أجل تسريع وتيرة الاستثمار في الإجراءات الرامية إلى القضاء على الفقر					
1-ب-1	الإنفاق الاجتماعي العام لمصالح الفقراء			✓		
إجمالي توفر المؤشر		0				



ملخص حالة التوفر للهدف الأول



لأهداف التنمية المستدامة في اليمن 2024م

7	عدد الغايات	
14	عدد المؤشرات	
12	متوفر	حالة المؤشرات
0	جاري توفيره	
1	غير متوفر	
0	لا ينطبق	
0	خاص بالمنظمات	
14	المجموع	
%85	نسبة التوفر	
%5.20	نسبة التوفر العام	



القضاء على الفقر

يسعى الهدف الأول من أهداف التنمية المستدامة 2030م إلى القضاء على الفقر بمختلف أنواعه، خلال الفترة (2015- 2030) بحيث يتمتع كافة الناس بمستوى أساسي من المعيشة ومن الحماية الاجتماعية.

وهناك الكثير من التقدم المحرز على المستوى الإقليمي والدولي نظراً للجهود التي تبذلها هذه الدول للقضاء على الفقر، إلا أن اليمن تعتبر بعيدة إلى حد كبير عن تحقيق هذه الغاية واحراز تقدم فيها بسبب استمرار الحرب وتداعياتها حيث استنزفت الاحتياطيات، وانخفضت التحويلات، كما توقفت صادرات النفط وانعكس ذلك في حدوث انكماش اقتصاد بشكل أكبر حيث تشير جميع المؤشرات إلى فقدان مزيد من الأسر لمصادر دخلها وارتفاع أسعار المواد الغذائية وزيادة معدلات التضخم وتراجع الواردات الغذائية، ووفقاً لتقارير الأمم المتحدة فإنه في حال استمرار هذا الوضع فسوف تصنف اليمن كأفقر دولة في العالم. ولقد ظهر ذلك جلياً في ازدياد نسبة السكان الذين يعيشون في الفقر حيث في العام 2019م بلغت نسبة الفقر (75%) (22,3 مليون من السكان) عما كانت عليه في العام 2014م (12,4 مليون من السكان)، وقدرت في عام 2022م ب (79%)، وفي حال استمرار الحرب إلى 2030م فيتوقع أن ترتفع النسبة إلى (88%) أي ما يقابل 34,1 مليون من السكان بحسب تقديرات الأمم المتحدة وذلك لعدم وجود احصائيات دقيقة لفترة ما بعد حرب 2015م.

أن أكثر نصف الأسر فقدت مصدر دخلها فعلياً منذ عام 2015*. وبالنظر للانكماش الاقتصادي وفقدان الدخل لمعظم السكان أدى ارتفاع أسعار السلع الأساسية إلى تآكل القوة الشرائية وتقهقر المداخيل وانعدام الأمن الغذائي. واعتباراً من عام 2022، قدر أن 81 بالمائة من السكان سيعانون من الفقر[†]، فيما تظل النساء الفئة الأكثر ضعفاً.

أن جوهر التنمية المستدامة يتمثل في تزويد أفراد المجتمع بالدعم اللازم الذي يحتاجونه بغية التخفيف من حدة الفقر والحد منه ليتسنى القضاء عليه في 2030م، ولن يتأتى ذلك إلا من خلال استراتيجية مترابطة تركز على تعزيز نظم الحماية الاجتماعية، وتعزيز قدرة الفقراء على الصمود من خلال توفير فرص العمل اللائقة التي تحسن دخولهم وكذا تحسين فرص حصولهم على الخدمات الأساسية.

القضاء على الفقر المدقع للناس أجمعين أينما كانوا بحلول عام 2030م ، وهو يقاس حالياً بعدد الأشخاص الذين يعيشون

بأقل من 1.25 دولار في اليوم

الغاية (1-1)

(1-1-1) نسبة السكان الذين يعيشون دون خط الفقر الدولي، بحسب الجنس والعمر والوضع الوظيفي والموقع الجغرافي (حضري/ريفي)

يعرف خط الفقر (أو ما يسمى عتبة الفقر) بأنه " أدنى مستوى من الدخل يحتاجه المرء أو الاسرة حتى يكون بالإمكان توفير مستوى معيشة ملائم في بلد ما.

* شبكة الإغاثة، بيان مشترك لمنظمات المجتمع المدني – اجتماع إعلان التبرعات.
<https://reliefweb.int/report/yemen/joint-cso-statement-pledging-event-enar>
† المنظمة الدولية للهجرة. (2022) خطة الاستجابة لأزمة اليمن 2023.
<https://reliefweb.int/report/yemen/yemen-crisis-response-plan-2023>



وينبغي الإشارة إلى أن خط الفقر المتعارف عليه عالمياً كان حوالي دولار أمريكي واحد في اليوم للفرد، لكن البنك الدولي عاد في عام 2008 ورفع هذا الخط إلى 1.25 دولار عند مستويات القوة الشرائية لعام 2005. ثم أخيراً إلى 1.90 دولار في اليوم في عام 2015 بأسعار سنة 2011م†

جدول (6): نسبة السكان الذين يعيشون دون خط الفقر الدولي

المؤشر الفرعي	2014	2019	2020	2021	2022	اتجاه المؤشر	تقييم المؤشر
عدد السكان (مليون شخص)	26,0	29,7	30,4	31,2	31,9	↑	متوفر كإسقاطات من تعداد 2004
نسبة السكان تحت 1.9 دولار في اليوم %	18.8	58.3	...	64.8	79%	↑	متوفر
مؤشر فجوة الفقر (1.9 دولار أمريكي)	4.5	31.7	...	38	52.1	↑	متوفر كتقديرات
السكان الذين يعيشون في فقر مدقع (مليون شخص)	4.7	18.3	19.3	20.0	24.8	↑	متوفر كتقديرات

المصدر/ 1- تقييم تأثير اليمن الصراع في اليمن على تحقيق أهداف التنمية المستدامة (UNDP) 2019-2020م
2- التقرير الاقتصادي 2020م (وزارة التخطيط والتعاون الدولي)
3- إسقاطات السكان (2005-2025م)
(...) لا تتوفر بيانات

من الجدول (6) يتضح مدى الارتفاع في نسبة السكان الذين يعيشون دون خط الدولي حيث ارتفعت النسبة إلى (79%) في عام 2022م بعد أن كانت (18.8%) في عام 2015 م وهذا يظهر مدى تدهور المستوى المعيشي الناجم عن حرب 2015 وما صاحبه من انكماش اقتصادي وفقدان الكثير لوظائفهم وارتفاع في سعر الصرف الأمر الذي انعكس على قدرة الاسر في توفير احتياجاتها الأساسية.

جدول (7): نسبة السكان العاملون الذين يعيشون دون خط الفقر الوطني والدولي

المرجعية	المؤشر الفرعي	2014	2019	2020	2021	2022	اتجاه المؤشر	تقييم المؤشر
بحسب مسح ميزانية الاسرة 2014	نسبة السكان العاملون الذين يعيشون تحت خط الفقر الدولي (0-15) سنة	20.30%	↑	متوفر غير محدث
	نسبة السكان العاملون الذين يعيشون تحت خط الفقر الدولي (16-29) سنة	14.70%	↑	متوفر غير محدث
	نسبة السكان العاملون الذين يعيشون تحت خط الفقر الدولي (30-49) سنة	17.60%	متوفر غير محدث

† worldbank.org/ar2011 .



مؤشرات أهداف التنمية المستدامة في اليمن



متوفر غير محدث	15.70%	نسبة السكان العاملون الذين يعيشون تحت خط الفقر الدولي (46-50) سنة
متوفر غير محدث					17.60%	نسبة السكان العاملون الذين يعيشون تحت خط الفقر الدولي (+25 سنة)
متوفر غير محدث	58.5%	56.3%	48.6%	نسبة السكان الذين يعيشون تحت خط الفقر الوطني
متوفر غير محدث	48.1%	...	نسبة السكان العاملون الذين يعيشون تحت خط الفقر الدولي (+15 سنة)
متوفر غير محدث	46.7%	...	نسبة السكان العاملون الذين يعيشون تحت خط الفقر الدولي (+25 سنة)

المصدر/1. مسح ميزانية الأسرة 2014

2. <https://www.unescwa.org/ar/portal/arab-sdg-monitor>

3. تقييم تأثير الحرب في اليمن على تحقيق أهداف التنمية المستدامة (SDGs)

(...) لا تتوفر بيانات

يتضح من الجدول (7) أن اتجاه مؤشر نسبة السكان الذين يعيشون تحت خط الفقر الدولي في العام 2022م بحسب توقعات البرنامج الإنمائي للأمم المتحدة (UNDP) في تقريره عن تقييم تأثير الحرب على تحقيق أهداف التنمية المستدامة في ازدياد حيث بلغ 79% بعد أن كان 18.8% في العام 2014م ، وكذا لوحظ اتجاه المؤشر نحو الزيادة في نسبة السكان العاملون الذين يعيشون تحت خط الفقر الدولي في العمر (+15 سنة) قد ارتفعت الى 58.50% في العام 2022 بعد أن كانت 56.30% في سنة 2021 ويعود ذلك الى تدهور العملة الوطنية وارتفاع الأسعار بفعل تدهور الأوضاع الاقتصادية والمعيشية الناجمة عن الحرب في العام 2015م واستمرار تداعياتها.

وبالنظر الى مؤشر الناتج المحلي الإجمالي الذي يعد جزء من مؤشر الدخل القومي كونه يتعلق فقط بما ينتجه الافراد داخل البلد، وتكمن أهمية مؤشر نصيب الفرد من الناتج المحلي الإجمالي في أنه يقيس مستوى الرفاهية التي يعيشها سكان البلد حيث يعبر عن قيمة جميع السلع والخدمات التي تم إنشاؤها داخل بلد ما في سنة واحدة، كما أنه يستخدم عادة للمقارنة بين بلد وآخر، فالانخفاض في نصيب الفرد من الناتج المحلي الإجمالي إشارة إلى أن الاستثمار يتجه نحو الانكماش والعكس صحيح.

تعد اليمن عموماً ضمن الدول المنخفضة الدخل بحسب تصنيف البنك الدولي الأخير يعتبر مؤشر الناتج المحلي الإجمالي مقياساً للنمو الاقتصادي للبلاد .

جدول (8): نصيب الفرد من الناتج المحلي الإجمالي (بالأسعار الجارية)

المؤشر الفرعي	وحدة القياس	2019	2020	2021	2022	2023	تقييم المؤشر
نصيب الفرد من الناتج المحلي الإجمالي (بالأسعار الجارية)	دولار امريكي	761	604	544	647	متوفر
مؤشر الرخاء العالمي	الترتيب الدولي	166	165	165	165	166	متوفر

المصدر/1. احتسابات الجهاز المركزي للإحصاء اعتماد على بيانات البنك المركزي اليمني

2-سلسلة تقارير مؤشر الرخاء العالمي <https://www.prosperity.com/rankings>



ومن خلال الجدول (8) يتضح الانخفاض في متوسط نصيب الفرد من الناتج المحلي الإجمالي، مما يعكس انخفاض الاستثمارات واتجاه الاقتصاد نحو الانكماش مما يسهم في زيادة نسبة الفقراء في البلد ، وتعتبر اليمن ضمن البلدان منخفضة الدخل، وهذا ما أكده أيضا مؤشر الرخاء العالمي 2023م ، حيث أظهر أن تصنيف اليمن يقع ضمن البلدان الأقل ازهارا في منطقة الشرق الأوسط وشمال افريقيا فقد احتل المرتبة (166) يليه جمهورية السودان في المرتبة (167)) بعد أن كانت في المرتبة (165) في العام 2022م .

تخفيض نسبة الرجال والنساء والأطفال من جميع الأعمار الذين يعانون الفقر بجميع ابعاده وفقا للتعريف الوطنية بمقدار النصف على الأقل بحلول 2030م

الغاية (2-1)

1-2-1 نسبة السكان الذين يعيشون دون خط الفقر الوطني بحسب الجنس والعمر والوضع الوظيفي والموقع الجغرافي §

يتم تحديد خط الفقر الوطني بناءً على بيانات مسح ميزانية الأسرة، وقد كان اخر مسح في 2014م، وفيه تم تحديد خط الفقر الوطني أو ما يسمى بخط الفقر المطلق (فقر الغذاء وغير الغذاء) بمبلغ وقدره 162,528 ريالاً يمنياً للفرد خلال السنة بالأسعار الثابتة على مستوى الجمهورية أي 13,544 ريالاً شهرياً للفرد أي ما يعادل \$2.07.

وخلال السنوات الماضية شهدت نسبة الفقراء الواقعيين تحت خط الفقر الوطني ارتفاعاً ملحوظاً وهذا ما عكسته احصائيات الجدول (9) حيث وصلت بحسب التوقعات الى (80%) في العام 2020م بعد أن كانت نسبتها (48%) في العام 2014م، في حين أظهر تقرير الفقر متعدد الابعاد التي أجراها البرنامج الإنمائي للأمم المتحدة بلغت نسبة الفقر (H) بشكل عام (82.7%)، وبحسب النطاق الجغرافي 68% في الحضر و (89%) في الريف، مما يعكس استيطان وتجدر الفقر في الريف وذلك نتيجة لعدم التعاطي الايجابي للحد من مشكلة الفقر نظراً للظروف التي تمر بها البلد بفعل انعكاسات حرب 2015م واستمرار تداعياتها الى الان وهذا يؤدي الى ضرورة وجود استراتيجية للتخفيف من شدة الفقر التي بلغت (46.7%) بشكل عام وبحسب النطاق الجغرافي (42.7%) في الحضر و(48.3%) في الريف. علماً بأنه لن يتأتأ التخفيف من شدة الفقر ومن معاناة المواطنين وتلبية احتياجات الفقراء الا عبر انتهاج استراتيجية تقوم على مرتكزات أساسية تتمثل في النقاط الآتية:

1. التركيز على فرص العمل والاستثمار في القطاعين الزراعي والسمكي.
2. الخروج بحلول سياسية لإنهاء الحرب.
3. الحد من الكوارث الناتجة عن التغيرات المناخية.



جدول (9): نسبة الفقراء الذين يعيشون تحت خط الفقر بحسب النوع والنطاق الجغرافي وشدة الفقر

المؤشر الفرعي	التوصيف	السنة الاحداث	البيانات %	السنة الاقدم	البيانات %	اتجاه المؤشر	تقييم المؤشر	
نسبة الفقراء	عام	2020	80%	2014	48%	↑	متوفر غير محدث	
	النطاق الجغرافي	حضر	2014	23.90	2005	17.5%	↑	متوفر غير محدث
		ريف	2014	59.20%	2005	42.1%	↓	متوفر غير محدث
	النوع الاجتماعي	نساء	2014	19.10%	لا يمكن المقارنة
رجال		2014	18.50%	لا يمكن المقارنة	
نسبة الفقراء (H)* بحسب مؤشر الفقر متعدد الابعاد	النطاق الجغرافي	عام	2021	82.7%	لا يمكن المقارنة	
		حضر	2021	68%	لا يمكن المقارنة	
		ريف	2021	89%	لا يمكن المقارنة	
	الجنس	عام	2021	46.7%	لا يمكن المقارنة	
		نساء	2021	48.3%	لا يمكن المقارنة	
		رجال	2021	42.7%	لا يمكن المقارنة	

المصدر: 1. مسح ميزانية الاسرة 2014
2. تقرير البرنامج الإنمائي للأمم المتحدة قياس الفقر متعدد الابعاد في اليمن ديسمبر 2023 .

1-2-2-1 نسبة الرجال والنساء والأطفال من جميع الاعمار الذين يعانون الفقر بجميع ابعاده وفقا للتعريف الوطنية

أن نسب الفقراء المقيدة بحسب جنس رب الاسرة تختلف حيث يتضح من تقرير قياس الفقر متعدد الابعاد ارتفاع نسب الفقراء في الاسر التي تعيلها النساء في مؤشر الأمن الغذائي، بينما نسب الفقراء في الاسر التي يعيلها الرجال في مؤشري الاكتظاظ والحصول على الرعاية الصحية وهذا ما عكسه الجدول (10).

جدول (10): نسبة الفقراء الذين يعانون الفقر بجميع ابعاده وفقا للتعريف الوطنية بحسب نوع جنس رب الاسرة

المؤشر	التصنيف	2021
المواظبة على الدراسة	الاسر التي تعيلها نساء	23.1%
	الاسر التي يعيلها رجال	26.9%
سنوات الدراسة	الاسر التي تعيلها نساء	75.3%
	الاسر التي يعيلها رجال	79.9%

* H : تعبر عن نسبة الفقراء متعددي الابعاد الى اجمالي السكان



مؤشرات أهداف التنمية المستدامة في اليمن



%10.4	الاسر التي تعيلها نساء	الحصول على الخدمات الصحية
%26.0	الاسر التي يعيلها رجال	
%15.2	الاسر التي تعيلها نساء	رعاية ذوي الأمراض المزمنة
%26.9	الاسر التي يعيلها رجال	
%62.5	الاسر التي تعيلها نساء	الأمن الغذائي
%56.3	الاسر التي يعيلها رجال	
%6.3	الاسر التي تعيلها نساء	التطعيم
%17.7	الاسر التي يعيلها رجال	
%12.3	الاسر التي تعيلها نساء	رعاية ما قبل الولادة
%23.2	الاسر التي يعيلها رجال	
%10.3	الاسر التي تعيلها نساء	الوفيات
%10.9	الاسر التي يعيلها رجال	
%42.8	الاسر التي تعيلها نساء	المياه
%51.2	الاسر التي يعيلها رجال	
%70.8	الاسر التي تعيلها نساء	المرافق الصحية
%75.6	الاسر التي يعيلها رجال	
%37.6	الاسر التي تعيلها نساء	الكهرباء
%37.8	الاسر التي يعيلها رجال	
%41.0	الاسر التي تعيلها نساء	تكنولوجيا المعلومات والاتصالات
%50.5	الاسر التي يعيلها رجال	
%57.3	الاسر التي تعيلها نساء	وقود الطهي
%64.8	الاسر التي يعيلها رجال	
%31.4	الاسر التي تعيلها نساء	الاكتظاظ
%48.8	الاسر التي يعيلها رجال	
%25.7	الاسر التي تعيلها نساء	الإسكان
%35.6	الاسر التي يعيلها رجال	
%22.6	الاسر التي تعيلها نساء	البطالة
%29.5	الاسر التي يعيلها رجال	
%24.9	الاسر التي تعيلها نساء	العمالة المحدودة
%25.2	الاسر التي يعيلها رجال	

المصدر/ تقرير البرنامج الإنمائي للأمم المتحدة قياس الفقر متعدد الأبعاد في اليمن ديسمبر 2023 -



تنفيذ نظم وطنية ملائمة للحماية الاجتماعية وتدابير للجميع ووضع حدود دنيا لها، وبحلول عام 2030 م، تحقيق تغطية

واسعة للفقراء والضعفاء

الغاية (3-1)

يتلخص مفهوم الحماية الاجتماعية في أنه " مجموعة متكاملة من الخدمات الاجتماعية والتدابير التي تتخذها الدول من أجل توفير حد أدنى من سبل الحماية للمخاطر الاقتصادية والاجتماعية والبيئية التي يواجهها الأسر أو الأفراد ولا سيما الفئات الضعيفة، وإتاحة الخدمات الاجتماعية الأساسية للجميع إيماناً بمبادئ تكافؤ الفرص والعدالة الاجتماعية.

أن تداعيات حرب 2015م اسفرت عن أسوأ أزمة إنسانية يعاني منها اليمن اليوم فبعد مرور مايقرب من 10 سنوات من الحرب يعاني السكان اليوم من تفاقم الأوضاع المتردية بفعل تدهور الوضع الاقتصادي ومترباته من الجوع والمرض والعوز والضعف الشديد وتدمير للبنية التحتية والضغط على الخدمات الأساسية في عدد من المحافظات بفعل موجات النزوح مما عكس نفسه على الحماية الاجتماعية .

1-3-1 نسبة السكان الذين تشملهم حدود دنيا / نظم الحماية الاجتماعية بحسب الجنس وبحسب الفئات السكانية كالأطفال والعاطلين عن

العمل والمسنين والأشخاص ذوي الإعاقة والحوامل والأطفال حديثي الولادة وضحايا إصابات العمل والفقراء والضعفاء

ينخرط اليوم اليمن ممثلاً بوزارة الشؤون الاجتماعية والعمل والجهات ذات العلاقة بدعم من منظمة الأمم المتحدة للطفولة - اليونيسف - في اعداد خارطة الحماية الاجتماعية وتحليل الفجوات للخروج بإطار للحماية الاجتماعية في اليمن. وينبغي الإشارة الى المصادر المعنية في الدولة التي يتم تقاضي المعاشات منها السكان وهي:

أ. السكان الذين يتقاضون معاشاً تقاعدياً ومساعدات اجتماعية:

يشمل هذا المؤشر السكان الذين يتقاضون معاشات تقاعدية من القطاع العام عبر هيئة التأمينات العامة، وكذا الذين يتقاضون معاشات تقاعدية من القطاع الخاص عبر المؤسسة العامة للتأمينات.

جدول (11): السكان الذين يتقاضون معاشاً تقاعدياً

تقييم المؤشر	البيان %	أقدم سنة	البيان %	احدث سنة	النوع	فئة الرعاية
لا تتوفر بيانات كافية من المصدر للمقارنة	...	2014	108,165	2022	اناث	قطاع عام
	...		14,738		ذكور	
	119,697		اجمالي			
	...	2014	...	2022	اناث	قطاع خاص
		ذكور	
	9,127		...		اجمالي	

المصدر/1. الهيئة العامة للتأمينات
2. المؤسسة العامة للتأمينات
3. الجهاز المركزي للإحصاء



ب. السكان المنتفعون من صندوق الرعاية الاجتماعية (اليمن):

أنشئ صندوق التقاعد الاجتماعي في العام 1996م بالقانون رقم (31) لسنة 1996م بهدف المساهمة الفاعلة في التخفيف من شدة الفقر، ورفع المعاناة عن الفقراء الناجمة عن الإجراءات الاقتصادية.

أختص الصندوق بمساعدة لتلك الفئات من الأفراد الذين ليس لهم دخول تساوي أو تفوق الحد الأدنى من الأجور والمرتبات وتم إدراجهم ضمن فئتين هما فئة الدائمين وتشمل (الايتم، المرأة التي لا عائل لها، المصابون بالعجز الكلي الدائم، المصابون بالعجز الجزئي الدائم، الفقراء والمساكين)، وفئة المؤقتين وتشمل (المصابون بالعجز الكلي، المصابون بالعجز الجزئي المؤقت، أسرة الغائب أو المفقود، أسرة المسجون، الخارج من السجن). ونظرا لعدم توافر بيانات المحافظات الواقعة تحت سيطرة مليشيات الحوثي فقد تم ايراد البيانات المتوفرة من السجلات الإدارية لصندوق الرعاية الاجتماعية في المحافظات المحررة

جدول (12): السكان المستفيدون من صندوق الرعاية الاجتماعية بحسب فئة الرعاية والمحافظات والجنس

(تشمل فقط المحافظات المحررة)

فئة الرعاية	إناث	ذكور	اجمالي	فئة الرعاية	إناث	ذكور	اجمالي
مستفيدين	261,277	292,788	554,065	معاق كلي دائم	5,354	11,156	16,510
ايتم	6,796	7,903	14,699	معاق مؤقت جزئي/ كلي	634	2,799	3,433
شيخوخة	101,818	95,489	197,307	نساء بدون عمل
عاطل عن العمل	3,086	146,753	149,839	اجمالي عام	392,643	586,704	979,347
معاق جزئي دائم	13,678	29,816	43,494				

المصدر/ وزارة الشؤون الاجتماعية، صندوق الرعاية الاجتماعية.
(...) لا تتوفر بيانات

من الجدول (12) يتضح إن اجمالي المستفيدين من صندوق الرعاية الاجتماعية في المحافظات المحررة بلغ (979347) شخصا، كان نصيب الاناث منها (392643) بينما الذكور (586704) أي ما يقابل نسبة (40.09%) للإناث مقابل (59.91%) للذكور. إلا أن هناك العديد من المساعدات الدولية التي قدمت بهدف تلبية احتياجات الفئات الفقيرة وتحقيق حماية لها نظرا لهشاشة الوضع وهو ما عكسه الجدول (13) الذي يوضح عدد الأشخاص ذوي الاحتياج وعدد المستهدفين وعدد المستفيدين الفعليين الذين تم الوصول إليهم بحسب خطة الاستجابة الإنسانية.



جدول (13): عدد الأشخاص ذوي الاحتياج وعدد المستهدفين وعدد المستفيدين الفعليين الذين تم الوصول اليهم بحسب خطة الاستجابة الإنسانية

التقييم	اتجاه المؤشر	الاجمالي	2023	2022	2021	التصنيف	المؤشر
متوفر حديث	↑	25,225,138	8,613,591	8,511,547	8,100,000	عدد ذوي الاحتياج	مجموعة التعليم
متوفر حديث	↓	16,776,393	5,651,166	5,625,227	5,500,000	عدد المستهدفين	
متوفر حديث	↓	9,903,731	2,830,452	4,150,731	2,922,548	عدد المستفيدين (الوصول)	
متوفر حديث	↑	52,633,779	17,377,607	19,056,172	16,200,000	عدد ذوي الاحتياج	مجموعة الأمن الغذائي
متوفر حديث	↓	48,300,557	14,827,875	17,472,682	16,000,000	عدد المستهدفين	
متوفر حديث	↑	46,386,823	13,709,356	15,483,417	17,194,050	عدد المستفيدين (الوصول)	
متوفر حديث	↓	48,577,926	15,353,477	17,824,449	15,400,000	عدد ذوي الاحتياج	مجموعة المياه والصرف الصحي والنظافة
متوفر حديث	↓	24,341,277	9,856,212	13,141,277	11,200,000	عدد المستهدفين	
متوفر حديث	↓	26,190,560	5,632,342	10,358,844	10,199,374	عدد المستفيدين (الوصول)	
متوفر حديث	↓	62,261,107	20,280,634	21,880,473	20,100,000	عدد ذوي الاحتياج	مجموعة الصحة
متوفر حديث	↓	37,148,803	12,920,316	12,628,487	11,600,000	عدد المستهدفين	
متوفر حديث	↓	18,049,343	3,516,178	7,847,914	6,685,251	عدد المستفيدين (الوصول)	



مؤشرات أهداف التنمية المستدامة في اليمن



التقييم	اتجاه المؤشر	الاجمالي	2023	2022	2021	التصنيف	المؤشر
متوفر حديث	↑	27,612,019	11,942,117	8,069,902	7,600,000	عدد ذوي الاحتياج	مجموعة التغذية
متوفر حديث	↑	21,615,149	8,798,933	6,516,216	6,300,000	عدد المستهدفين	
متوفر حديث	↓	19,162,961	3,942,128	6,195,314	9,025,519	عدد المستفيدين (الوصول)	
متوفر حديث	↑	50,716,822	17,700,000	17,216,822	15,800,000	عدد ذوي الاحتياج	مجموعة الحماية
متوفر حديث	↓	27,507,240	8,100,000	11,207,240	8,200,000	عدد المستهدفين	
متوفر حديث	↓	7,794,459	3,577,949	4,216,510	9,961,146	عدد المستفيدين (الوصول)	
متوفر حديث	↓	0	عدد ذوي الاحتياج	المساعدة النقدية متعدد الأغراض
متوفر حديث	↓	3,552,576	2,490,000	1,062,576	...	عدد المستهدفين	
متوفر حديث	↓	673,606	256,655	416,951	...	عدد المستفيدين (الوصول)	
متوفر حديث	↑	22,193,834	7,524,365	7,369,469	7,300,000	عدد ذوي الاحتياج	مجموعة المأوى والمواد غير الغذائية
متوفر حديث	↑	10,178,135	3,316,685	3,061,450	3,800,000	عدد المستهدفين	
متوفر حديث	↑	3,848,128	520,658	1,539,115	1,788,355	عدد المستفيدين (الوصول)	



مؤشرات أهداف التنمية المستدامة في اليمن



المؤشر	التصنيف	2021	2022	2023	الاجمالي	اتجاه المؤشر	التقييم
مجموعة تنسيق وإدارة المخيمات	عدد ذوي الاحتياج	1,166,125	1,836,170	1,880,228	4,882,523	↑	متوفر حديث
	عدد المستهدفين	850,000	1,200,000	1,090,421	3,140,421	↓	متوفر حديث
	عدد المستفيدين (الوصول)	569,687	856,122	768,737	2,194,546	↓	متوفر حديث
مجموعة القطاعات المتعددة للاجئين والنازحين	عدد ذوي الاحتياج	323,093	319,910	308,218	951,221	↓	متوفر حديث
	عدد المستهدفين	275,010	293,910	308,218	877,138	↓	متوفر حديث
	عدد المستفيدين (الوصول)	275,010	293,910	199,289	768,209	↓	متوفر حديث
مجموعة آلية الاستجابة السريعة	عدد ذوي الاحتياج	672,459	600,000	378,000	1,650,459	↓	متوفر حديث
	عدد المستهدفين	672,459	600,000	378,000	1,650,459	↓	متوفر حديث
	عدد المستفيدين (الوصول)	434,497	401,471	202,279	1,038,247	↓	متوفر حديث
الاجمالي	عدد ذوي الاحتياج	92,661,677	102,684,914	101,358,237	296,704,828	↓	متوفر حديث
	عدد المستهدفين	56,197,469	64,755,759	50,869,563	171,822,791	↓	متوفر حديث
	عدد المستفيدين (الوصول)	57,294,291	58,334,078	39,421,419	155,049,788	↓	متوفر حديث

المصدر/ تقرير الاستجابة الإنسانية 2019- 2023م – حقائق ودروس وتوصيات، الإدارة العامة للتعاون الدولي والإغاثة، رئاسة الجمهورية.



جدول (14): التمويل الدولية والاحتياج الفعلي خلال الفترة 2015-2023م

الاحتياج	التمويل	السنوات
1,600,821,448	874,179,946	2015
1,632,652,363	1,026,177,227	2016
2,338,796,140	1,756,358,504	2017
3,108,067,800	2,503,993,039	2018
4,192,680,662	3,641,245,662	2019
3,382,681,703	1,985,341,071	2020
6,850,456,397	2,376,748,229	2021
4,271,938,417	2,246,009,102	2022
4,344,155,316	1,679,945,743	2023
28,614,182,446	18,089,998,523	الإجمالي

المصدر/ تقرير الاستجابة الإنسانية 2019- 2023م – حقائق ودروس وتوصيات، الإدارة العامة للتعاون الدولي والإغاثة، رئاسة الجمهورية

أما عن نسبة السكان المستفيدين من صندوق الرعاية الاجتماعية في الجمهورية فيعكسه الجدول (15) المبين أدناه :

جدول (15): نسبة السكان المستفيدين من صندوق الرعاية الاجتماعية

م	المؤشر	السنة الأحدث	البيانات %	السنة الأقدم	البيانات %	اتجاه المؤشر	تقييم المؤشر
1	نسبة السكان الذين تشملهم حماية اجتماعية واحده	2022	%7	2020	%2.8	↑	متوفر حديث
2	نسبة السكان المستضعفين ⁵ الذين يتلقون اعانة اجتماعية	2022	%34	2020	%38	↓	متوفر حديث
3	نسبة السكان الذين يتلقون معاشا تقاعديا	2022	%17.8	2019	%26.1	↑	متوفر حديث
4	نسبة السكان الفقراء الذين يتلقون الإعانات النقدية والمساعدات	2022	%7	لا يمكن المقارنة
5	نسبة السكان العاملين المشمولين في حالة إصابة العمل	2022	%11.3	2019	%9.9	↑	متوفر حديث
6	نسبة الأمهات اللاتي لديهن أطفال حديثي الولادة ويحصلن على اعانة الامومة النقدية	2022	%1.3	متوفر حديث
7	نسبة السكان الضعفاء الذين يتلقون اعانات نقدية للمساعدة الاجتماعية حسب الجنس	2022	اجمالي: %3.5 نساء: %3.2 رجال: %3.6	متوفر حديث

المصدر/ 1- المسح العنقودي متعدد المؤشرات في اليمن 2022م

2- <https://www.unescwa.org/ar/portal/arab-sdg-monitor>

3. منظمة العمل الدولية

(...) لا تتوفر بيانات

⁵ يقصد بهم الفقراء والمساكين بحسب تصنيف الرعاية الاجتماعية



كفالة تمتع جميع الرجال والنساء، ولا سيما الفقراء والضعفاء منهم، بنفس الحقوق في الحصول على الموارد الاقتصادية، وكذلك حصولهم على الخدمات الأساسية، وعلى حق امتلاك الأراضي والتصرف فيها وغير ذلك من الحقوق المتعلقة بأشكال الملكية الأخرى، وبالميراث، وبالحصول على الموارد الطبيعية، والتكنولوجيا الجديدة الملائمة، والخدمات المالية، بما في ذلك التمويل المتناهي الصغر، بحلول عام 2030م

الغاية (4-1)

4-1-1 نسبة السكان الذين يعيشون في أسر معيشية يمكنها الحصول على الخدمات الأساسية

لا يحصل جميع السكان على الخدمات الأساسية، حيث يمكن ملاحظة ذلك من خلال الجدول (16)، فعلى سبيل المثال نجد أن نسبة من يكملون سنوات الدراسة هم (79.2%) في العام 2021م، بينما من يحصلون على الخدمات الصحية (42%) في العام 2022م، أما بالنسبة للأطفال الذين تم تطعيمهم باللقاحات الأساسية فبلغ (54%) في العام 2022م بالنسبة للمياه فبلغ عدد السكان الذين يحصلون على خدمات المياه (72%) أي في حين نسبة من تتوفر لهم خدمة الصرف الصحي (59.3%).

جدول (16): نسبة السكان الذين يعيشون في أسرة معيشية يمكنهم الحصول على الخدمات الأساسية

م	المؤشر الرئيسي	المؤشر الفرعي	السنة الأحدث	قيمة المؤشر %	السنة الأقدم	قيمة المؤشر %	تقييم المؤشر
1	التعليم	سنوات الدراسة	2022	-	2021	79.2%	لا يمكن المقارنة
		المواظبة على الدراسة	2022	-	2021	26.3%	لا يمكن المقارنة
2	الصحة	الحصول على الخدمات الصحية	2022	42%	2021	23.5%	لا يمكن المقارنة
		الرعاية الطبية لذوي الأمراض المزمنة	2022	-	2021	25.1%	لا يمكن المقارنة
		الأمن الغذائي	2022	75.1%	2021	57.3%	لا يمكن المقارنة
3	صحة الأم والطفل	التطعيم	2022	54%	2021	15.9%	لا يمكن المقارنة
		وفيات الأطفال دون الخامسة	2022	41%	2021	10.8%	لا يمكن المقارنة
		رعاية ما قبل الولادة	2022	32.4%	2021	21.5%	لا يمكن المقارنة
		رعاية الولادة الماهرة	2022	60.9%	2021	-	لا يمكن المقارنة
4	الخدمات	المياه	2022	72%	2021	49.9%	لا يمكن المقارنة
		الصرف الصحي	2022	59.3%	2021	74.8%	لا يمكن المقارنة
		الكهرباء	2022	86.2%	2021	37.8%	لا يمكن المقارنة
		تكنولوجيا المعلومات والاتصالات على الانترنت	2022	-	2021	49.0%	لا يمكن المقارنة



مؤشرات أهداف التنمية المستدامة في اليمن



م	المؤشر الرئيسي	المؤشر الفرعي	السنة الأحدث	قيمة المؤشر %	السنة الاقدم	قيمة المؤشر %	تقييم المؤشر
5	مستويات المعيشة	وقود الطهي	2022	44%	2021	63.6%	لا يمكن المقارنة
		الاكتظاظ	2022	-	2021	46.1%	
		مواد الاسكان	2022	-	2021	34.1%	
6	العمل	عمالة الأطفال 5-17	2022	15.9%	2021	-	لا يمكن المقارنة
		العمالة المحدودة	2022	-	2021	-	

المصدر/ 1- المسح العنقودي متعدد المؤشرات في اليمن 2022م
2- دراسة البنك الدولي عن الفقر متعدد الأبعاد 2021م

جدول (17): التوزيع النسبي للسكان حسب المصدر الرئيسي للحصول على خدمات المياه والصرف الصحي والكهرباء

م	المؤشر الرئيسي	المصدر	السنة الأحدث	البيانات %	السنة الاقدم	البيانات %	اتجاه المؤشر	تقييم المؤشر
1	المياه	شبكة المياه العامة	2022	35%	2014	31%	↑	لا يمكن المقارنة
		بئر مغطاة	2022	3.4%	2014	3.3%	↑	
		بركة مكشوفة	2022	2.6%	2014	2.6%	◊	
		مياه صهاريج	2022	6.9%	2014	15.73%	↓	
		جمع مياه الامطار	2022	4.5%	2014	1.1%	↑	
2	الكهرباء	شبكة حكومية	2022	17.3%	2014	65.9%	↓	لا يمكن المقارنة
		شبكة خاصة	2022	7.7%	2014	4.4%	↓	
		طاقة شمسية	2022	59.0%	2014	0.18%	↓	
		مولد خاص بالأسرة	2022	0.6%	2014	3.44%	↓	
		غير مبيّن	2022	0.1%	2014	0.3%	↓	
		مصباح كيروسين(جاز)	2022	...	2014	14.28%	...	
		مصباح غاز	2022	...	2014	3.96%	...	
3	الصرف الصحي	شبكة عامة	2022	19.1%	2014	20.83%	↓	لا يمكن المقارنة
		حفرة مغلقة	2022	36.3%	2014	38.03%	↑	



الاتجاه	2014	2022	ملاحظة
↓	18.55%	26.3%	حفرة مكشوفة
...	-	5.5%	أخرى
↑	0.3	0.2%	غير مبين

المصدر/ 1- المسح العنقودي متعدد المؤشرات في اليمن 2022م
2- مسح ميزانية الأسرة 2014م

1-4-2 نسبة مجموع السكان البالغين الذين لديهم حقوق مضمونة لحيازة الأرض، و (أ) لديهم مستندات معترف بها قانوناً، و (ب) يعتبرون حقوقهم في الأرض مضمونة، بحسب الجنس ونوع الحيازة.

يعد حصر الحيازات الزراعية 2001 هو مصدر البيان عن الحيازات الزراعية وبالتالي فإن هذا المؤشر غير متوفر ، وسيتم خلال الفترة القادمة السعي لتوفيره عبر السجلات الإدارية لوزارة العدل ومكاتبها في محافظات .

جدول (18): الحيازات الزراعية

م	المؤشر الرئيسي	البيانات %	النسبة
1	حيازات أراضي زراعية فقط	233871	21.4%
2	حائزو ثروة حيوانية	218539	20%
3	حائزو أراضي زراعية وثروة حيوانية	640420	58.6%
4	الحائزون الزراعيون النباتيون (1+3)	874291	...

المصدر/ النتائج النهائية لحصر الحيازات الزراعية 2001م

بناء قدرة الفقراء والفئات الضعيفة على الصمود، والحد من تعرضهم وتأثرهم بالظواهر المتطرفة المتصلة بالمناخ وغيرها من الهزات والكوارث الاقتصادية والاجتماعية والبيئية، بحلول عام 2030م.

الغاية (5-1)

وفقاً للمصطلحات التي وضعتها الأمم المتحدة حول تقليل مخاطر الكوارث (UNDRR، 2016) ، يعتبر الخطر ظاهرة أو مادة أو نشاط بشري أو ظروف خطيرة يمكن أن تؤدي إلى خسارة الأرواح أو إصابات أو آثار صحية أخرى أو ضرر بالملكات أو خسارة في سبل المعيشة والخدمات أو خلل اقتصادي أو اجتماعي أو ضرر بيئي .
واليمن واحدة من الدول التي عانت من عدة كوارث متتالية أدت إلى كافة الخسائر التي تم ذكرها انفا في التعريف.



1-5-1: عدد الأشخاص المتوفين والمفقودين ومن تضرروا مباشرة بسبب الكوارث من بين كل 100 000 شخص.

عانى اليمن على مدى عقود من الكوارث الطبيعية المتلاحقة والتي أثرت بشكل كبير على حياة الناس وممتلكاتهم وكذا في البنية التحتية للبلد وهذا فاقم الوضع الاقتصادي وتدهور المستوى المعيشي للأسر بفعل تضرر الاقتصاد بهذه الكوارث. أن المتتبع للجدول (19) يجد ارتفاع نسبة الوفيات الإجمالي الى (1,658) شخصا خلال الفترة 1991-2023 وتركزت معظم الوفيات الفيضانات الناجمة عن السيول والأمطار حيث بلغ عددهم (1,425) شخصا، في حيث بلغ اعداد المتضررين (879) معظمهم ناجم عن الفيضانات والعواصف حيث بلغت على التوالي (464) و (339). لقد أصبحت الكوارث الطبيعية عاملا في رفع مستوى النزوح القسري وتحديد في العام 2020م حيث نزح حوالي (223000) شخص بسبب الفيضانات ، بينما نزح أكثر من 82000 شخص بسبب العواصف في العام 2015م.⁶

جدول (19): الوفيات والإصابات الناجمة عن الكوارث المذكورة - سجل من عام 1991 حتى عام 2023

م	نوع الكارثة	عدد المتوفيين	عدد المصابين
1	هزة أرضية	10	39
2	فيضان	1425	464
3	حركة الكتلة	96	31
4	عاصفة	112	339
5	النشاط البركاني	15	6
	الإجمالي	1,658	879

المصدر / 1. قاعدة بيانات الكوارث الدولية <https://www.emdat.be>

2. قاعدة بيانات وبائيات الكوارث - [https://uclouvain.be/en/research-](https://uclouvain.be/en/research-institutes/irss/cred-center-of-research-on-the-epidemiology-of-disasters-0.html)

[institutes/irss/cred-center-of-research-on-the-epidemiology-of-disasters-0.html](https://uclouvain.be/en/research-institutes/irss/cred-center-of-research-on-the-epidemiology-of-disasters-0.html)

في حين عكس الجدول (20) عدد المتضررون والمشردون الذي بلغ (1,718,970) و(298,600) شخصا على التوالي وأعلى الأضرار كانت ناجمة عن الفيضانات فالعواصف حيث بلغت على التوالي (1447796) و (231089) شخصا، في حين اعلى عدد من المشردين ناجم عن الفيضانات والهزات الأرضية حيث بلغت على التوالي (168600) و(40000) شخصا.

جدول (20): المتضررون والمشردون الناتجون عن الكوارث المذكورة - سجل من 1991 حتى 2023

م	نوع الكارثة	المتضررون	المشردون
1	هزة أرضية	40039	40000
2	فيضان	1447796	168600

⁶ IDM (2023) Yemen ,IDMC, Available from :<https://www.internal-displacement.org/countries/yemen>



0	31	حركة الكتلة	3
0	231089	عاصفة	4
0	15	النشاط البركاني	5
298,600	1,718,970	الإجمالي	

المصدر / قاعدة بيانات الكوارث الدولية <https://www.emdat.be>

تم أيضا تقييم الخسائر البشرية في اليمن وفقا لإطار سندي (DesInventar Datacard (1981 - 2022) وتسجيل الوفيات والاصابات والمفقودين وكذا تسجيل الخسائر في الأطول. حيث أوضح الجدول (22) ارتفاع نسبة المتوفيين بفعل الاوبئة الى (3,742) شخصا يقابله (16,268,775) شخصا، في حين أعلى عدد للمفقودين كان ناجم عن الفيضانات حيث بلغ (123) شخصا. أما الكوارث التي تسببت بتدمير المنازل فكانت اكثرها ناجم الهزات الأرضية حيث بلغت المنازل المدمرة (1,658) منزلا وكذا كانت سببا في الحاق الضرر الأكبر بالمنازل حيث المنازل المتضررة بسبب الهزات الأرضية (19,678) منزلا.

جدول (21): الخسائر البشرية والمباني المتضررة نتيجة للمخاطر التي وقعت من عام 1981م حتى 2022م وفقا لإطار سندي

م	نوع الكارثة	الخسائر البشرية			الخسائر في المباني	
		المتوفيين	المصابين	المفقودون	منازل مدمرة	منازل متضررة
1	تآكل الساحل	1	1	0	0	0
2	إعصار	2	0	0	64	0
3	هزة أرضية	2,510	1,471	0	1,658	19,678
4	وباء	3,742	16,268,775	0	0	0
5	حريق	11	19,839	0	0	24
6	فيضانات سريعة	17	0	0	6	6
7	فيضان	131	559	123	1,266	7,982
8	موجة الحر	0	155	0	0	0
9	انهيار أرضي	107	29	0	38	74
10	عاصفة المطر	51	69	0	184	195
11	انهيار الطريق	1	0	0	0	0
12	عاصفة رملية	4	1	0	0	0
13	عاصفة ثلجية	0	0	0	0	0



0	25	0	2	2	عاصفة	14
3	19	0	124	227	عاصفة رعدية	15
0	0	0	0	1	رياح	16
279,56	3,260	123	16,291,025	6,807	الاجمالي	

المصدر/ قاعدة بيانات إطار سندي للحد من المخاطر <https://www.desinventar.net>

واليمن كسائر البلدان التي عانت من جائحة كورونا وتأثرت بها وبالتالي تأثر العمل الإنساني والاغاثي وخطة الاستجابة الإنسانية 2020م حيث تم تخصيص مبلغ (138,44,895) دولار امريكي من اجمالي التمويل البالغ (1,985,314,071) دولار امريكي ، وهذا التخصيص ذهب لقطاعات ذات علاقة بكوفيد-19، ولم يتبقى الا (1,465,110,206) لبقية القطاعات الأخرى .

1-5-2: الخسائر الاقتصادية التي تعزى مباشرة إلى الكوارث مقابل الناتج المحلي الإجمالي العالمي.

كشفت تقارير البنك الدولي للفترة (2016- 2018) أن الخسائر الاقتصادية للفترة من (2016-2017-2018م) بلغت ما يقارب (5,075 - 4,150 - 2,900) مليار ريال تقريبا على التوالي ، ومن المتوقع أن تستمر الخسائر نتيجة تعطل المنافذ عن العمل وأغلبية القطاعات عن الإنتاج.

شكل (22) : الخسائر الاقتصادية التي تعزى مباشرة إلى الكوارث(2006-2010م)

السنوات	الخسائر الاقتصادية للكوارث	السنوات	الخسائر الاقتصادية للكوارث
2006	274452976	2020	...
2007	150000000	2021	...
2008	25150124623	2022	...
2010	171000000	2023	...
		الإجمالي	25745577599

المصدر/ <https://www.desinventar.net>

(...) لا تتوفر بيانات

1-5-3: عدد البلدان التي تعتمد وتنفذ استراتيجيات وطنية للحد من مخاطر الكوارث تمشياً مع إطار سندي للحد من مخاطر الكوارث

للفترة 2015-2030م.

مع بروز جائحة كورونا وتفاقمها برز دور اللجنة الوطنية العليا للطوارئ التي ينبثق منها لجان الطوارئ في المحافظات. ومع التغييرات المناخية وما صاحبها من امطار وسيول مدمرة ازدادت أهمية هذه اللجنة. والتي من أهم مهامها:

1. اتخاذ الإجراءات والتدابير الضرورية والعاجلة لمواجهة واحتواء المخاطر الناجمة عن الأزمات والكوارث، والحد من الأضرار والخسائر والآثار المترتبة عليها.



2. إقرار الإجراءات الكفيلة بسرعة إغاثة المتضررين من الكوارث.
3. توفير ما يلزم من السلع والخدمات للمتضررين والتنسيق عبر لجنة الإغاثة في ذلك.

جدول (23): مدى توفر استراتيجية وطنية للحد من مخاطر الكوارث تمشياً مع إطار سندي للحد من مخاطر الكوارث (2030-2015)

2023	2022	2021	2020	الوحدة	المؤشر
0	0	0	0	نعم = 1 لا = 0	مدى توفر استراتيجية وطنية للحد من مخاطر الكوارث تمشياً مع إطار سندي للحد من مخاطر الكوارث.

المصدر/ وزارة المياه والبيئة

1-4-5: نسبة الحكومات المحلية التي تعتمد وتنفذ استراتيجيات محلية للحد من مخاطر الكوارث تمشياً مع الاستراتيجيات الوطنية للحد من مخاطر الكوارث.

جدول (24): نسبة الحكومات المحلية التي تعتمد وتنفذ استراتيجيات محلية للحد من مخاطر الكوارث تمشياً مع الاستراتيجية الوطنية للحد من مخاطر الكوارث (2030-2015)

2023	2022	2021	2020	الوحدة	المؤشر
0	0	0	0	عدد	نسبة الحكومات المحلية (المحافظات) التي تعتمد وتنفذ استراتيجيات محلية للحد من مخاطر الكوارث تمشياً مع الاستراتيجية الوطنية للحد من مخاطر الكوارث
22	22	22	22	عدد	اجمالي عدد الحكومات المحلية (المحافظات)
%0	%0	%0	%0	%	المؤشر

المصدر/ 1- وزارة المياه والبيئة.
2- الجهاز المركزي للإحصاء.

كفالة حشد موارد كبيرة من مصادر متنوعة، بوسائل منها التعاون الإنمائي المعزز، من أجل تزويد البلدان النامية، ولا سيما أقل البلدان نمواً، بما يكفيها من الوسائل التي يمكن التنبؤ بها من أجل تنفيذ برامج وسياسات ترمي إلى القضاء على الفقر بجميع أبعاده.

الخاتمة (1-أ)

يعرف اليمن من بهشاشة الأوضاع الإنسانية وخدمات البنية التحتية فيه منذ ما قبل حرب 2015 م وزادت الأوضاع سوء في أعقاب احرب 2015م ، واذا بقي الحال على ما هو عليه فإن اليمن ستصنف كأفقر دولة بالعالم اذا استمر الوضع الحالي بحسب تقرير الأمم المتحدة.



ويتلقى اليمن عدد من المنح والمساعدات الإنسانية موجهة في عدد في المجالات الإنسانية والإنمائية.

1-أ-1: نسبة الموارد المولدة محليا التي تخصصها الحكومة مباشرة لبرامج الحد من الفقر

➤ لا تتوفر بيانات هذا المؤشر

1-أ-2: مجموع منح المساعدة الإنمائية الرسمية المقدمة من جميع الجهات المانحة التي تركز على الحد من الفقر، كحصة من إجمالي الدخل القومي للبلد المتلقي.

بلغت إجمالي منح المساعدات الإنمائية الرسمية المقدمة من الجهات المانحة 18,089,971,523 دولار امريكي منذ العام 2015 وهو عام الحرب الى 2023م على النحو المبين في الجدولين (25) و (26).

جدول (25): مجموع منح المساعدة الإنمائية الرسمية المقدمة من جميع الجهات المانحة التي تركز على الحد من الفقر، كحصة من إجمالي الدخل القومي للبلد المتلقي

السنوات	منح المساعدات الإنمائية الرسمية	السنوات	منح المساعدات الإنمائية الرسمية
2015	874,179,946	2020	1,985,341,071
2016	1,026,177,227	2021	2,376,748,229
2017	1,756,358,504	2022	2,246,009,102
2018	2,503,993,039	2023	1,679,945,743
2019	3,641,245,662	الإجمالي	18,089,971,523

المصدر/ تقرير الاستجابة الإنسانية 2019- 2023م – حقائق ودروس وتوصيات، الإدارة العامة للتعاون الدولي والإغاثة، رئاسة الجمهورية

جدول (26): مجموع منح المساعدة الإنمائية الرسمية المقدمة من جميع الجهات المانحة التي تركز على الحد من الفقر، كحصة من إجمالي الدخل القومي للبلد المتلقي

المؤشر الفرعي	2019	2021	2022	2023
منح المساعدات الإنمائية في مجال الحماية	100,171,147	119,859,259	124,396,685	137,008,732
منح المساعدات الإنمائية في مجال التغذية	284,727,390	241,437,126	141,355,181	118,668,971
منح المساعدات الإنمائية في مجال الأمن الغذائي	1,614,045,734	1,184,989,314	1,147,609,208	776,952,553
منح المساعدات الإنمائية في مجال التنسيق	...	20,412,232	19,806,038	17,007,876



17,791,511	53,851,415	10,913,536	45,083,165	منح المساعدات الإنمائية في مجال اللاجئين
9,374,703	2,255,716	5,675,805	...	منح المساعدات الإنمائية في مجال تنسيق وإدارة المخيمات
29,006,356	51,095,611	41,492,956	50,021,145	منح المساعدات الإنمائية في مجال اللوجستك
171,220,677	178,991,075	115,171,986	290,752,416	منح المساعدات الإنمائية في مجال الصحة
1,967,358	735,400	3,372,760	2,768,076	منح المساعدات الإنمائية في مجال الاتصالات في حالة الطوارئ
5,543,533	9,884,347	8,242,292	49,569,753	منح المساعدات الإنمائية في مجال الاستجابة السريعة
54,564,698	34,800,992	78,661,156	42,760,790	منح المساعدات الإنمائية في مجال التعليم
87,175,002	96,535,219	49,974,047	154,157,902	مجموعة المياه والصرف الصحي والنظافة
66,027,300	55,726,118	52,264,684	75,914,346	مجموعة المأوى والمواد غير الغذائية
60,731,857	60,199,932	202,586,045	187,630,870	تمويل قطاعات متعددة (تشاركية)
61,000,388	52,244,824	73,800,000	المساعدات النقدية متعددة الأغراض
65,902,228	216,521,341	241,794,031	671,571,345	تمويلات غير مصنفة

المصدر/ تقرير الاستجابة الإنسانية 2019- 2023م – حقائق ودروس وتوصيات، الإدارة العامة للتعاون الدولي والإغاثة، رئاسة الجمهورية

1- أ-2 نسبة مجموع الإنفاق الحكومي على الخدمات الأساسية (التعليم، الصحة، الحماية الاجتماعية)

الإنفاق الحكومي (Government spending) هو ما تصرفه الحكومة من معونات مضافا لها قيمة الإنفاق على البنية التحتية، وما يصرف لدعم المناخ الاستثماري العام . فكل ما تدفعه الحكومة للقيام بعمل مجاني للشعب يعتبر إنفاق حكومي. يمكن تمويل الإنفاق الحكومي عن طريق رسوم سك العملات، الضرائب، أو الاقتراض الحكومي*. وبالتالي فإن الإنفاق الحكومي على الخدمات الأساسية يعبر عن الإنفاق الحكومي عن مجموع ما أنفقته الحكومة فعليا في سنة سابقة على الخدمات الأساسية (التعليم، الصحة، الحماية الاجتماعية) بالعملة المحلية مقسوما على إجمالي الإنفاق الحكومي على كافة أنواع الخدمات.

* https://ar.wikipedia.org/wiki/%D8%A5%D9%86%D9%81%D8%A7%D9%82_%D8%AD%D9%83%D9%88%D9%85%D9%8A



ملاحظة : لا تتوفر ضمن الانفاق الحكومي بند خاص بالحماية الاجتماعية انما بالخدمات الاجتماعية والتي تعبر عن الأنظمة التي يحتاجها المجتمع لتحقيق مستوى معيشي متقدّم لأفراده ومعالجة المشاكل التي يعاني منها.

جدول (27) : مجموع الانفاق الحكومي على الخدمات الأساسية (التعليم ، الصحة ، الحماية الاجتماعية)

2022	2021	2020	وحدة القياس	التصنيف
447,070,356,000	343,737,508,687	239,364,533,743	ريال يمني	الانفاق العام على التعليم من اجمالي الانفاق العام
101,682,482,000	53,024,432,650	61,755,944,486	ريال يمني	الانفاق العام على الصحة من اجمالي الانفاق العام
115,898,548,000	14,973,315,644	14,049,363,086	ريال يمني	الانفاق العام على الخدمات الاجتماعية من اجمالي الانفاق العام
3,111,153,935,000	1,738,198,146,269	1,690,051,366,868	ريال يمني	اجمالي الانفاق العام

المصدر / وزارة المالية

جدول (28) : نسبة الانفاق الحكومي على الخدمات الأساسية (التعليم ، الصحة ، الحماية الاجتماعية)

2022	2021	2020	وحدة القياس	التصنيف
14.37	19.78	14.16	%	الانفاق العام على التعليم من اجمالي الانفاق العام
3.27	3.05	3.65	%	الانفاق العام على الصحة من اجمالي الانفاق العام
3.73	0.86	0.831	%	الانفاق العام على الخدمات الاجتماعية من اجمالي الانفاق العام

المصدر / احتسابات الجهاز المركزي للإحصاء اعتمادا على بيانات وزارة المالية.

جدول (29) : نصيب الفرد من الانفاق الحكومي على الخدمات الأساسية (التعليم ، الصحة ، الحماية الاجتماعية)

2022	2021	2020	وحدة القياس	التصنيف
14701	11303	7871	ريال يمني	الانفاق العام على التعليم من اجمالي الانفاق العام
3264	1703	198	ريال يمني	الانفاق العام على الصحة من اجمالي الانفاق العام
3634	470	441	ريال يمني	الانفاق العام على الخدمات الاجتماعية من اجمالي الانفاق العام
97562	55796	55574	ريال يمني	الإجمالي العام للانفاق على الخدمات الأساسية

المصدر / احتسابات الجهاز المركزي للإحصاء اعتمادا على بيانات وزارة المالية.



وضع أطر سياساتية سليمة على الصعد الوطنية والإقليمية والدولية، استناداً إلى استراتيجيات إنمائية مراعية لمصالح الفقراء ومراعية للمنظور الجنساني، من أجل تسريع وتيرة الاستثمار في الإجراءات الرامية إلى القضاء على الفقر.

الخاتمة (1-ب)

1-ب-1 الإنفاق الاجتماعي العام لمصالح الفقراء

يعتبر الإنفاق الاجتماعي بمثابة استثمار في المجتمع، ويعتمد مفهوم الإنفاق الاجتماعي على التقدم الذي يحرزه بلد ما في أولويات التنمية الاجتماعية. إلى تحسين رفاه الإنسان ليلبغ أعلى المستويات من خلال الوصول إلى الخدمات ذات النوعية الجيدة والحماية الاجتماعية، والمجالات الأخرى التي تسعى خطة التنمية المستدامة تحقيقها مما يعزز النمو الشامل والمستدام.

يتم قياس الإنفاق الاجتماعي وفقاً لمبدأين هما:

1. توجيه الإنفاق نحو ضمان العدالة الاجتماعية والتنمية الشاملة، والحد من الفقر وعدم المساواة، وتحسين التنمية البشرية.
 2. توجيه الإنفاق نحو تحسين الرأس المال البشري والابتكار، والنهوض بالمساواة بين الجنسين، وتعزيز النمو الاقتصادي المستدام.
- ولذا تحتاج اليمن إلى تحسين عملية رصد الإنفاق الاجتماعي وإدارته لتكون السياسات أكثر إنصافاً وكفاءة وفعالية، ومن هذا المنطلق عقدت اجتماعات استشارية من قبل الإسكوا خلال الفترة 5-6 /سبتمبر 2023م حول بناء مرصد الإنفاق الاجتماعي في اليمن. ناقش خلالها المشاركون مفهوم مرصد الإنفاق الاجتماعي ومنهجيته وأبعاده ومؤشراته لتكيفه مع السياق اليمني وتم التشاور مع ممثلي الجهات الحكومية والوكالات الدولية والمجتمع المدني والمنظمات غير الحكومية بشأن توافر البيانات وآليات تجميعها لمرصد الإنفاق الاجتماعي. ومن إيجابيات هذا المرصد الذي أعدته الإسكوا للدول العربية واليمن إحدى الدول مايلي:

1. تقييم كفاءة نفقاتها على السياسات الاجتماعية وفعاليتها.
2. كما يزودها بالمعلومات اللازمة لإعادة تخصيص الموارد للقطاعات الأكثر احتياجاً للتنمية بما يتسق مع أهداف السياسة المالية الكلية.

وبالتالي يتضح أن مرصد الإنفاق الاجتماعي يتسق مع أهداف التنمية المستدامة ويوفر مقياساً شاملاً للإنفاق الاجتماعي في مجالات (التعليم، الصحة والتغذية، السكن والاتصال والمرافق المجتمعية، التدخلات في سوق العمل وتوفير فرص العمل، الحماية الاجتماعية، والدعم، ومساعدة المزارع، الفن والثقافة والرياضة، وحماية البيئة



القضاء التام
على الجوع



الهدف الثاني





جدول (30) نسبة التوافر في مؤشرات الهدف الثاني " القضاء على الجوع وتوفير الأمن الغذائي والتغذية المحسنة وتعزيز الزراعة المستدامة"

الرقم	الهدف/الغاية/المؤشر	متوفر	جاري توفيره	غير متوفر	لا ينطبق	خاص بحسابات المنظمات
1-2	القضاء على الجوع وكفالة حصول الجميع، ولا سيما الفقراء والفئات الضعيفة، بمن فيهم الرضع، على ما يكفيهم من الغذاء المأمون والمغذي طوال العام، بحلول عام 2030					
1-1-2	معدل انتشار نقص التغذية	√				
2-1-2	معدل انتشار انعدام الأمن الغذائي المتوسط أو الشديد وسط السكان، استناداً إلى مقياس المعاناة من انعدام الأمن الغذائي	√				
إجمالي توفر المؤشر		2				
2-2	إنهاء جميع أشكال سوء التغذية، بحلول عام 2030، بما في ذلك تحقيق الأهداف المتفق عليها دولياً بشأن توقف النمو والهزال لدى الأطفال دون سن الخامسة، ومعالجة الاحتياجات التغذوية للمراهقات والحوامل والمراضع وكبار السن، بحلول عام 2025					
1-2-2	معدل انتشار توقّف النمو (الطول بالنسبة للعمر >2- نقطة من الانحراف المعياري عن متوسط معايير نمو الطفل لمنظمة الصحة العالمية) بين الأطفال دون سن الخامسة	√				
2-2-2	معدل انتشار سوء التغذية (الوزن بالنسبة للطول <+2 أو >2- نقطة من الانحراف المعياري عن متوسط معايير نمو الطفل لمنظمة الصحة العالمية) بين الأطفال دون سن الخامسة، مصنّفين حسب النوع (الهزال وزيادة الوزن)	√				
3-2-2	انتشار فقر الدم لدى النساء اللاتي تتراوح أعمارهن بين 15 و 49 سنة، حسب حالة الحمل (نسبة مئوية).	√				
إجمالي توفر المؤشر		3				
3-2	وحصولهم على الفرص، لتحقيق قيمة مضافة، وحصولهم على فرص عمل غير زراعية، بحلول عام 2030					
1-3-2	حجم الإنتاج لكل وحدة عمل حسب فئات حجم المؤسسة الزراعية/الرعيّة/الحرثية	√				



الرقم	الهدف/الغاية/المؤشر	متوفر	جاري توافره	غير متوفر	لاينطبق	خاص بحسابات المنظمات
2-3-2	متوسط دخل صغار منتجي الأغذية، بحسب الجنس والوضع من حيث الانتماء إلى الشعوب الأصلية	√				
إجمالي توفر المؤشر		1				
4-2	كفاءة وجود نظم إنتاج غذائي مستدامة، وتنفيذ ممارسات زراعية متينة تؤدي إلى زيادة الإنتاجية والمحاصيل، وتساعد على الحفاظ على النظم الإيكولوجية، وتعزز القدرة على التكيف مع تغير المناخ وعلى مواجهة أحوال الطقس الشديدة وحالات الجفاف والفيضانات وغيرها من الكوارث، وتحسين تدريجياً نوعية الأراضي والتربة، بحلول عام 2030					
1-4-2	نسبة المساحة الزراعية المخصصة للزراعة المنتجة والمستدامة	√				
إجمالي توفر المؤشر		0				
5-2	٢-٥ الحفاظ على التنوع الجيني للبذور والنباتات المزروعة والحيوانات المدجنة والأليفة وما يتصل بها من الأنواع البرية، بوسائل تشمل بنوك البذور والنباتات المتنوعة التي تدار إدارة سليمة على الصعيد الوطني والإقليمية والدولية، وكفالة الوصول إليها، وتقاسم المنافع الناشئة عن استخدام الموارد الجينية وما يتصل بها من معارف تقليدية بعدل وإنصاف على النحو المتفق عليه دولياً، بحلول عام 2020					
1-5-2	1 عدد الموارد الجينية (أ) النباتية (ب) والحيوانية للأغذية والزراعة المودعة في مرافق للحفاظ على المدى المتوسط أو الطويل	√				
2-5-2	نسبة السلالات المحلية التي تصنف على أنها معرضة لخطر الانقراض	√				
إجمالي توفر المؤشر		1				
2-أ	زيادة الاستثمار، بطرق تشمل التعاون الدولي المعزز، في الهياكل الأساسية الريفية، وفي البحوث الزراعية وخدمات الإرشاد الزراعي، وفي تطوير التكنولوجيا وبنوك الحينات الحيوانية والنباتية من أجل تعزيز القدرة الإنتاجية الزراعية في البلدان النامية، لا سيما في أقل البلدان نمواً					
1-أ-2	مؤشر التوجه في المجال الزراعي للنفقات الحكومية	√				



الرقم	الهدف/الغاية/المؤشر	متوفر	جاري توافيره	غير متوفر	لاينطبق	خاص بحسابات المنظمات
2-أ-2	مجموع التدفقات الرسمية (المساعدة الإنمائية الرسمية مضافا إليها تدفقات رسمية أخرى) إلى القطاع الزراعي	√				
	إجمالي توفر المؤشر				1	
2-ب	منع القيود المفروضة على التجارة وتصحيح التشوهات في الأسواق الزراعية العالمية، بطرق تشمل الإلغاء الموازي لجميع أشكال إعانات الصادرات الزراعية، وجميع تدابير التصدير ذات الأثر المماثل، وفقا لتكليف جولة الدوحة الإنمائية					
2-ب-1	إعانات الصادرات الزراعية			√		
	إجمالي توفر المؤشر				0	
2-ج	اعتماد تدابير لضمان سلامة أداء أسواق السلع الأساسية ومشتقاتها، وتيسير الحصول على المعلومات عن الأسواق في الوقت المناسب، بما في ذلك عن الاحتياطات من الأغذية، وذلك للمساعدة على الحد من شدة تقلب أسعارها					
2-ج-1	مؤشر مفارقات أسعار الأغذية	√				
	إجمالي توفر المؤشر				1	



ملخص حالة التوفر الهدف الثاني



لعداد التنمية المستدامة في اليمن 024

8	عدد الغايات	
14	عدد المؤشرات	
13	متوفر	حالة المؤشرات
0	جاري تنفيذه	
1	غير متوفر	
0	لا ينطبق	
0	خاص بالمنظمات	
13	المجموع	
%92	نسبة التوفر	
%5.63	نسبة التوفر العام	



القضاء على الجوع

ما زال الوضع الحالي يعكس المعاناة من انعدام للأمن الغذائي نتيجة لـ:

1. استمرار الحرب وتدهور الأوضاع الاقتصادية والانسانية والتي منها ارتفاع الأسعار للمواد الغذائية، ناهيك عن استمرار النزوح، وانخفاض المساعدات الانسانية الى النصف عما كانت عليه وانتشار الامراض بين الأطفال، وصعوبة الوصول الى الخدمات الاساسية وعوامل أخرى عديدة مما يجعل القضاء على الجوع وفق كل هذه المؤشرات يسير بشكل بطيء.
 2. التغيرات المناخية وما رافقها من كوارث طبيعية تسببت بإضرار بشرية وفي البنية التحتية وانعكست أيضا على الزراعة والمحاصيل الزراعية وهذا أسهم في ارتفاع السلع الغذائية..
- كل هذه الأسباب انعكست على حياة الافراد ومعيشتهم واتباعهم لطرق تكيف مختلفة منها الاستغناء عن سلع أساسية أو بيع ممتلكاتهم لإيفاء باحتياجاتهم إضافة الى تخفيض عدد الوجبات.
- بالطبع ما سبق ذكره أيضا انعكس على التغذية التي تعتبر أساس حياة الطفل، وصحته، ونموه، باعتبار أن الأطفال الذين يحصلون على تغذية جيدة لديهم قدرة جيدة على النمو البدني والعقلي والتعلم، والمشاركة في مجتمعاتهم، حيث تكون هذه الأضرار دائمة في أغلب الأحيان، وتؤدي لحالات مستديمة من الفقر وعدم تكافؤ الفرص.

القضاء على الجوع وكفالة حصول الجميع ولا سيما الفقراء والفئات الضعيفة بمن فيهم الرضع على ما يكفيهم من الغذاء المأمون

والمغذي طول العام بحلول عام 2030م

الخاتمة (2-1)

يعد الجوع وانعدام الأمن الغذائي وسوء التغذية من أكثر التحديات في اليمن، وذلك ناجم عن استمرار اثار حرب 2015 وانعكاساتها على كافة الأصعدة التي تمس حياة السكان منها في مجال الزراعة حيث تعرض هذا القطاع الى تآكل في الأصول الزراعية خلال الفترة الممتدة وذلك للأسباب الآتية 7:

- تشويه السياسات الزراعية على المستويين الوطني والمحلي وعدم اتساقها.
- نفشي الآفات الرئيسية مثل الجراد الصحراوي.
- زيادة الكوارث الطبيعية وموجات الجفاف والفيضانات.

7 تقرير البنك الدولي " كسر حلقة الأزمات الغذائية في اليمن " ، 2023م - <https://www.albankaldawli.org/ar/news/feature/2023/04/27/breaking-the-cycle-of-food-crises-in-yemen#:~:text=%D9%88%D9%8A%D8%AA%D8%B9%D8%B1%D8%B6%20%D9%86%D8%AD%D9%88%2017%20%D9%85%D9%84%D9%8A%D9%88%D9%86%20%D8%B4%D8%AE%D8%B5,%D9%84%D8%B3%D8%A8%D9%84%20%D9%83%D8%B3%D8%A8%20%D8%A7%D9%84%D8%B9%D9%8A%D8%B4%20%D9%81%D9%8A%20%D8%A7%D9%84%D9%8A%D9%85%D9%86>



2-1-1 معدل انتشار نقص التغذية

يتعرض نحو 17 مليون شخص أو نحو 60% من السكان لمستوى الأزمات أو أوضاع انعدام الأمن الغذائي الحادة حتى مارس/آذار 2023 ، وفي الوقت الحالي لا يوفر قطاع الزراعة في اليمن سوى 15-20% من احتياجاته الغذائية الأساسية بالرغم من أن هذا القطاع هو العمود الفقري لسبل كسب العيش في اليمن⁸ ، حيث بلغ عدد الاشخاص الذين يعانون نقص التغذية في العام 2020م (12.3) بالملايين

جدول (31): معدل انتشار نقص التغذية خلال الفترة (2016-2023)

المؤشر الفرعي	وحدة القياس	2016	2017	2018	2019	2020	2021	2022	2023	اتجاه المؤشر	تقييم المؤشر
معدل انتشار نقص التغذية	%	35.0	36.1	39.7	39.0	38.9	35.0	41.10	...	↑	متوفر حديث

المصدر / 1- قاعدة بيانات البنك الدولي

2- سلسلة تقارير "التصنيف المرحلي المتكامل للأمن الغذائي (IPC)" للسنوات 2016-2018 ، منظمة الاغذية والزراعة وشركائها من المنظمات الدولية والمؤسسات الحكومية اليمن

2-1-2 معدل انتشار انعدام الأمن الغذائي المتوسط أو الشديد وسط السكان استنادا الى مقياس المعاناة من انعدام الأمن الغذائي

تحتل اليمن في مؤشر الأمن الغذائي العالمي والذي يركز على حصول السكان على احتياجاتهم المرتبة (111) عالميا من اصل (113) دولة، و المرتبة (15) عربيا والبالغ عددها (15)، والمرتبة (18) بين البلدان منخفضة الدخل والبالغ عددها (19) دولة بحسب مؤشر الأمن الغذائي العالمي (GFSI). الذي ينظر ويركز في القضايا المتمثلة في المؤشرات الآتية :

1. مؤشر سلامة وجودة الغذاء: يقيس هذا المؤشر يقيس مدى تنوع الوجبات الغذائية المتوسطة وجودتها الغذائية، فضلاً عن سلامة الأغذية.
2. مؤشر القدرة على تحمل تكاليف الغذاء: يقيس هذا المؤشر قدرة المستهلكين على شراء المواد الغذائية، ومدى تعرضهم لصدمات الأسعار، ووجود برامج وسياسات لدعم المستهلكين عند حدوث الصدمات.
3. مؤشر التوفر: يقيس هذا المؤشر الإنتاج الزراعي والقدرات الزراعية، ومخاطر انقطاع الإمدادات، والقدرة الوطنية على نشر الأغذية والجهود البحثية لتوسيع الإنتاج الزراعي.
4. مؤشر الاستدامة والتكيف: يقيم هذا المؤشر مدى تعرض بلد ما لآثار تغير المناخ؛ مدى تعرضها لمخاطر الموارد الطبيعية؛ وكيف تتكيف البلاد مع هذه المخاطر.



جدول (32): ترتيب اليمن في مؤشر الأمن الغذائي العالمي (GFSI)*

المؤشر	الترتيب دولياً	الترتيب عربياً (الشرق الأوسط وشمال أفريقيا)	الترتيب بين البلدان المنخفضة الدخل
اجمالي عدد الدول في المؤشر	113	15	19
المجموع النهائي	111	14	18
القدرة على التحمل	95	14	7
التوفر	112	14	18
جودة وسلامة الغذاء	98	14	19
الاستدامة والتكيف	105	15	17

المصدر / <https://impact.economist.com/sustainability/project/food-security-index/index>

وكما يلاحظ فإن ترتيب اليمن يأخذ المراتب المتدنية اجمالاً على الصعيد الدولي والإقليمي وهذا يعود الى شدة وطأت الفقر الذي زادت شدته بعد حرب 2015 واستمرار تداعياتها الى الان، ناهيك عن الكوارث الطبيعية المتلاحقة، حيث يعاني (16.2) مليون شخص من اجمالي السكان في اليمن من انعدام الامن الغذائي الحاد بين السكان بحسب الاحصائيات في العام 2021 م أي ما يشكل (54%) من السكان يعانون من انعدام الامن الغذائي الحاد، بعد أن كان (13.5) مليون شخص بنسبة (45%) من اجمالي السكان في عام 2020 م. أما في العام 2022 م فقد زادت نسبة انعدام الامن الغذائي المتوسط والشديد بين السكان لتبلغ (75.1%)، وبالنظر الى التفاصيل الموضحة في الجدول (33) والشكل (2) يتضح أن النسبة الأكبر تكون بالريف حيث وصلت النسبة الى (80%) مقارنة بالحضر والذي بلغت نسبته (62.5%).

جدول (33): مؤشر انعدام الأمن الغذائي المتوسط والشديد بحسب النطاق الجغرافي (حضر/ريف) في العام 2022 م

المؤشر	وحدة القياس	حضر	ريف	اجمالي
انعدام الأمن الغذائي المتوسط	%	52.8	60.3	62.2
انعدام الامن الغذائي الشديد	%	9.7	14.3	12.9
اجمالي	%	62.5	80.0	75.1

المصدر/ 1. بيانات البنك الدولي

2. <https://www.unescwa.org/ar/portal/arab-sdg-monitor>

3. لمحة عن الأمن الغذائي والتغذية / التقرير الاقتصادي وزارة التخطيط والتعاون الدولي.

* كلما زاد الترتيب عن 60 كان الوضع أسوأ وكلما كان الترتيب أقل من 69 الوضع أفضل.



شكل (2) : مؤشر انعدام الأمن الغذائي المتوسط والشديد بحسب النطاق الجغرافي (حضر/ريف) في العام 2022م

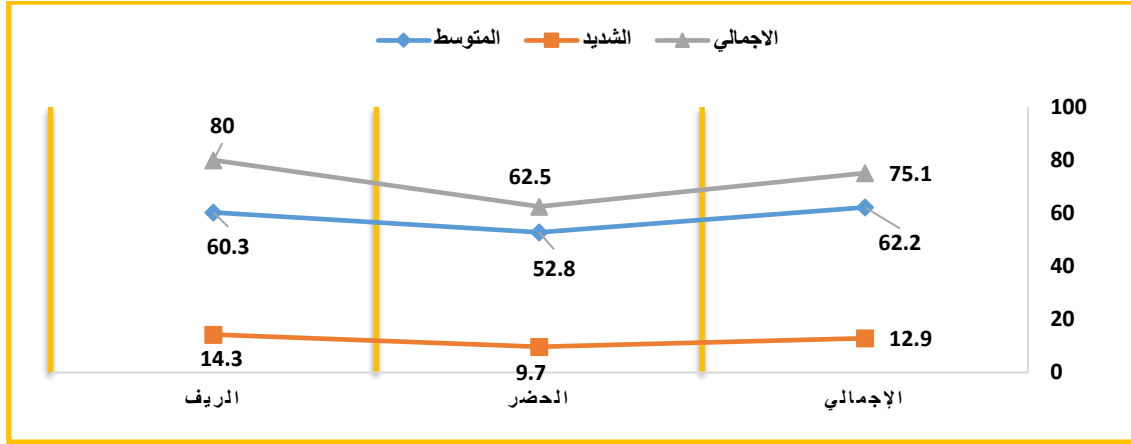

إنهاء جميع أشكال سوء التغذية بحلول 2030م بما في ذلك تحقيق الأهداف المتفق عليها دولياً بشأن توقف النمو والهزال لدى الأطفال دون سن الخامسة ومعالجة الاحتياجات التغذوية للمراهقات والحوامل والمرضع وكبار السن بحلول عام 2025م
الغاية (2-2)

2-2-1 معدل انتشار توقف النمو (الطول بالنسبة للعمر > 2 نقطة من الانحراف المعياري عن متوسط معايير نمو الطفل لمنظمة الصحة العالمية) بين الأطفال دون سن الخامسة.

بلغ عدد الاطفال الذين يعانون من التقزم المتوسط أو الشديد عام 2022م* (ذكور 48.9% إناث بنسبة 39.5% في الحضر و52.0% في الريف) من إجمالي الأطفال دون الخامسة وهي نسبة كبيرة تعكس سوء التغذية نتيجة لارتفاع السلع بفعل التدهور الاقتصادي الناتج عن ارتفاع سعر الصرف وكل هذه الإشكاليات ناتجة عن حر 2015 وتداعياتها والكوارث الطبيعية المتلاحقة. ويلاحظ من الجدول (34-أ) ارتفاع مؤشر التقزم من (43%) في عام 2019 الى (46%) في عام 2022م. وكذلك بالنسبة للتقزم المتوسط أو الحاد حيث ارتفع المؤشر الى (48.6%) في سنة 2022م بعد أن كان 37.2% في عام 2020م. أما الجدول (35-ب) فيعكس التطور التاريخي لظاهرة التقزم في اليمن.

جدول (34-أ): معدل انتشار التقزم بسبب سوء التغذية والتقزم المتوسط والشديد في العام 2022م

المؤشر	وحدة القياس	2019	2020	*2022	اتجاه المؤشر	تقييم المؤشر
التقزم بسبب سوء التغذية	%	43	46	37.2	↑	متوفر
التقزم المتوسط أو الشديد	%	38.2	37.2	48.6	↑	متوفر حديث

المصدر/ 1. المسح العنقودي متعدد المؤشرات (MICS) الجهاز المركزي للإحصاء 2022-2023م
2. منظمة الصحة العالمية

3. <https://www.unescwa.org/ar/portal/arab-sdg-monitor>

4. <https://www.fao.org/faostat/ar/#country/249>

5. نظره إقليمية عامة عن الأمن الغذائي والتغذية - إحصائيات واتجاهات

(...) لا تتوفر بيانات



شكل (3) إنتشار التقزم بين الأطفال > 5

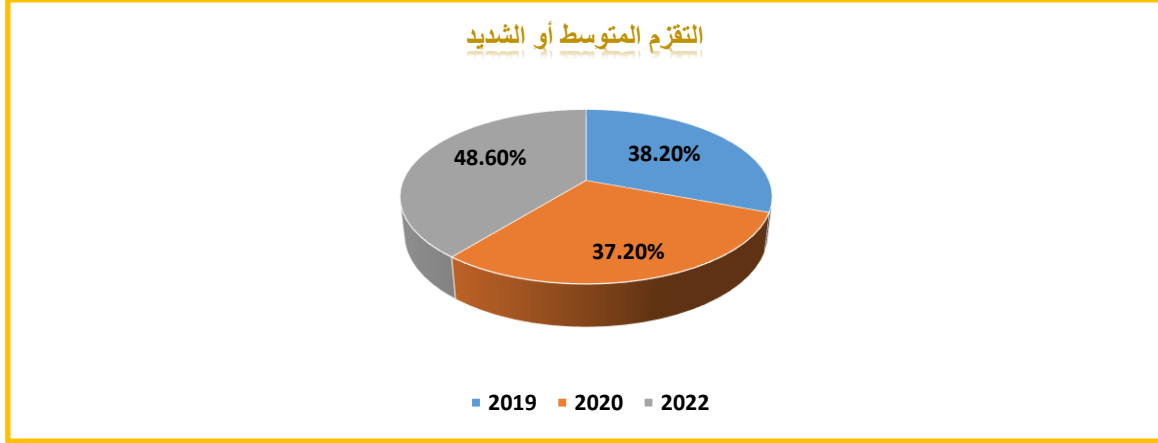

أن المتتبع لظاهرة التقزم يجد أنها بشكل عام حققت تحسن وفقا للمسوحات والتقديرات منذ العام 1991م الى العام 2022م الا أنها لازالت دون المستويات العالمية.

جدول (34-ب): معدل انتشار التقزم بين الأطفال دون سن 5 سنوات (%) لطول بالنسبة للعمر أقل من 2 نقطة من الانحراف المعياري

تقديرات قائمة على النماذج			تقديرات قائمة على المسوحات		
المؤشر	السنوات	م	المؤشر	اسم المسح	م
42.3	2015-2014	1	50.4	المسح العنقودي متعدد المؤشرات MICS 1996	1
41.0	2016-2015	2	55.2	مسح صحة الام والطفل DHS 2003	2
39.8	2017-2016	3	57.3	PAPFAM 2003	3
38.7	2018-2017	4	57.0	تعداد 2004	4
37.6	2019- 2018	5	46.0	CFSVA 2011	5
36.7	2020-2019	6	46.4	مسح صحة الام والطفل DHS 2013	6
35.7	2021-2020	7	48.6	المسح العنقودي متعدد المؤشرات MICS 2022	7
35.1	2021-2022	8			

المصدر/ 1. المرصد الصحي العالمي، منظمة الصحة العالمية <https://www.who.int/data/gho/data/indicators>
3. المسح العنقودي متعدد المؤشرات (MICS) الجهاز المركزي للإحصاء 2022-2023م



2-2-2: معدل انتشار سوء التغذية (الوزن بالنسبة للطول < 2+ أو > 2 نقطة من الانحراف المعياري عن متوسط معايير نمو الطفل لمنظمة الصحة العالمية) بين الأطفال دون سن الخامسة حسب النوع (الهزال، وزيادة الوزن)

يعد معدل انتشار زيادة الوزن كان أدنى بكثير من المعدلات العالمية، كما كان معدل انتشار الهزال (16.9) أعلى أيضاً من المتوسط العالمي (6.7 في المائة) وهذا ما استعرضه الجدول (36)، ويمكن أيضاً من الجدول الوصول الى أن مؤشر الهزال مرتفع في الأرياف أكثر من الحضر، كما أن الذكور اعلى معاناة من الهزال ونقص الوزن مقارنة بالإناث.

أن المتتبع لظاهرة تطور الهزال للأطفال دون سن الخامسة يجد انها كانت (15.3%) في العام 2003م، وانخفضت الى (13.8%) في العام 2007م، واستمرت بالانخفاض الى (13.3%) في العام 2011م، لتعاود مجددا الارتفاع الى (16.4%) في عام 2013م.

جدول (35): مؤشر معدل انتشار سوء التغذية بين الأطفال دون سن الخامسة (الهزال، وزيادة الوزن) خلال الفترة (2019-2022)

2022م*					2020م					2019م					البيان
ذكور	إناث	تجمع	الهزال	الوزن الزائد	ذكور	إناث	تجمع	الهزال	الوزن الزائد	ذكور	إناث	تجمع	الهزال	الوزن الزائد	
14.6	19.0	18.6	12.1	16.9	18.6	12.1	16.4	
1.7	1.4	1.5	1.5	1.5	2.7	2.6	

المصدر/ 1- المسح العنقودي متعدد المؤشرات (MICS) الجهاز المركزي للإحصاء 2022-2023م

2- منظمة الصحة العالمية

3- <https://www.unescwa.org/ar/portal/arab-sdg-monitor>

4- <https://www.fao.org/faostat/ar/#country/249>

5- نظره إقليمية عامة عن الامن الغذائي والتغذية -احصائيات واتجاهات

(...) لا تتوفر بيانات

شكل (4) انتشار الهزال والوزن الزائد بين الأطفال > 5عام 2022م

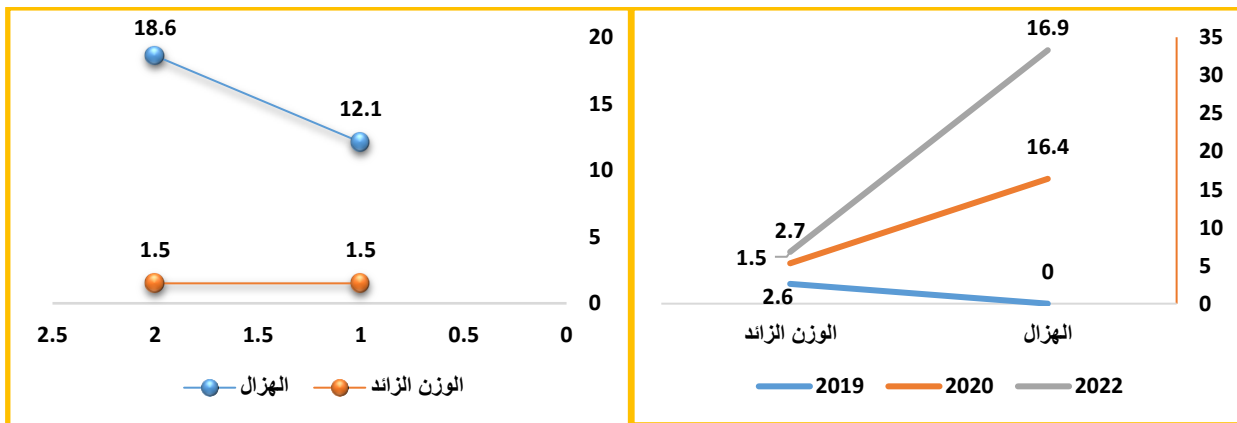

المصدر/ 1- 3- <https://www.unescwa.org/ar/portal/arab-sdg-monitor>
2- <https://www.fao.org/faostat/ar/#country/249>



2-3: إنشاز فقر الدم بين النساء اللاتي تتراوح أعمارهن بين 15-49 حسب حالة الحمل (نسبة مئوية)

لا يزال فقر الدم يمثل مشكلة صحة عامة خطيرة في البلد، حيث سُجّلت في العام 2019 أعلى معدلات فقر الدم بين النساء اللاتي تتراوح أعمارهن بين 15 و49 عاماً (61.5%) في حين بلغت نسبة النساء المصابات بفقر الدم غير الحوامل في العام (61.8%)، أما النساء الحوامل فقد بلغت نسبتهن (57.5%)⁽⁹⁾⁽¹⁰⁾.

ومن خلال الاستعراض التاريخي للمؤشرات في الجدول (36) يتضح اتجاه المؤشرات حيث يتضح زيادة معدل الانتشار لفقر الدم للنساء في سن الزواج من (15-49) وكذا غير الحوامل، في حين حقق انخفاضا طفيفا بين النساء الحوامل في نفس الفترة العمرية.

جدول (36) : معدل انتشار فقر الدم لدى النساء في سن الإنجاب (15- 49) بحسب الحالة

التقييم	اتجاه المؤشر	2019	2018	2017	2016	2015	2014	وحدة القياس	التصنيف	المؤشر
متوفر غير محدث	↑	21.5	21.5	21.4	21.3	21.1	21.0	%	الخفيف	معدل انتشار فقر الدم لدى النساء في سن الإنجاب اللواتي اعمارهن بين (15- 49) سنة
		34.2	34.2	34.2	34.2	34.2	34.3	%	المعتدل	
		5.8	5.8	5.8	5.9	5.9	6.9	%	الشديد	
		61.5	61.4	61.4	61.3	61.3	61.3	%	الاجمالي	
متوفر غير محدث	↓	57.5	57.6	57.6	57.7	57.8	57.8	%	الاجمالي	معدل انتشار فقر الدم لدى النساء الحوامل في سن الإنجاب اللواتي اعمارهن بين (15- 49) سنة
متوفر غير محدث	↑	61.8	61.8	61.7	61.6	61.6	61.7	%	الاجمالي	معدل انتشار فقر الدم لدى النساء غير الحوامل اللواتي اعمارهن بين (15- 49) سنة

المصدر- /prevalence-of-anaemia-in-women-of-reproductive-age/indicator-details/GHO/indicator-details/GHO/prevalence-of-anaemia-in-women-of-reproductive-age

مضاعفة الإنتاجية الزراعية ودخل صغار منتجي الأغذية، ولا سيما النساء وأفراد الشعوب الأصلية والمزارعون الأسريون والرعاة والصيادون، بوسائل تشمل كفاءة المساواة في حصولهم على الأراضي وعلى موارد الإنتاج الأخرى، والمدخلات، والمعارف، والخدمات المالية، وإمكانية وصولهم إلى الأسواق، وحصولهم على الفرص، لتحقيق قيمة مضافة، وحصولهم على فرص عمل غير زراعية، بحلول عام 2030م.

الغاية (3-2)

⁽⁹⁾ https://openknowledge.fao.org/server/api/core/bitstreams/5f074587-faa4-4a49-8d63-75bbe70394f/content/sofi-statistics-rne-2022/malnutrition.html

⁽¹⁰⁾ https://data.albankaldawli.org/country/YE



1-3-2: حجم الإنتاج لكل وحدة عمل حسب فئات حجم المؤسسة الزراعية/الرعية/الرعوية/الحرجية.

جدول (37): حجم الإنتاج الزراعي حسب نوع الانتاج

2022	2021	2020	2019	2018	2017	2016	وحدة القياس	نوع الإنتاج الزراعي
.....	879342	789527	456714	344648	358355	357068	طن	الحبوب
.....	2210500	1789006	1715991	1605753	1587944	1579896	طن	الاعلاف
.....	1159156	904492	888610	828293	817847	821003	طن	الخضروات
.....	1087105	962155	953674	808433	903472	906955	طن	الفواكه

المصدر/ وزارة الزراعة والري والثروة السمكية.

جدول (38): حجم الإنتاج الحيواني والسمكي

حجم الإنتاج الحيواني والسمكي			وحدة القياس	السنة
الثروة السمكية	(انتاج اللحوم البيضاء والبيض)	انتاج اللحوم (لحوم أغنام والماعز والابقار والجمال)		
89121	170948	185451	طن	2016
199885	167516	183217	طن	2017
121163	162478	180918	طن	2018
169548	188843	209756	طن	2019
188958	194535	220244	طن	2020
191375	200400	231256	طن	2021
187099	طن	2022

المصدر/ وزارة الزراعة والري والثروة السمكية.



2-3-2: متوسط دخل صغار منتجي الأغذية، بحسب الجنس والوضع من حيث الانتماء إلى الشعوب الأصلية.

➤ لا تتوفر بيانات هذا المؤشر

كفالة وجود نظم إنتاج غذائي مستدامة، وتنفيذ ممارسات زراعية متينة تؤدي إلى زيادة الإنتاجية والمحاصيل، وتساعد على الحفاظ على النظم الإيكولوجية، وتعزيز القدرة على التكيف مع تغير المناخ وعلى مواجهة أحوال الطقس الشديدة وحالات الجفاف والفيضانات وغيرها من الكوارث، وتحسن تدريجياً نوعية الأراضي والتربة، بحلول عام 2030م.

الغاية (2-4)

2-4-1: نسبة المساحة الزراعية المخصصة للزراعة المنتجة والمستدامة.

يستخدم مؤشر المساحة الزراعية المخصصة للزراعة المنتجة والمستدامة لقياس نسبة مساحة الأراضي المزروعة فعلاً وبشكل مستمر بالمحاصيل الزراعية الدائمة والمؤقتة من إجمالي مساحة الأراضي الزراعية الصالحة للزراعة، ويشير هذا المؤشر في الشكل (5) إلى انخفاض نسبة المساحة المزروعة عن الصالحة للزراعة للأعوام (2016-2018م) بنسبة (75.2%-74.6%-73.3%) على التوالي، ويعود الانخفاض لأسباب متعددة أهمها شحة المياه للري الزراعي بسبب قلة الموارد المائية والأمطار وارتفاع أسعار تكلفة توفير المياه والممارسات الخاطئة في استخدام الأرض وزيادة استخدام المبيدات والأسمدة بطرق غير إيمنه.

وللحد من نسبة الانخفاض أو الاستمرارية في الانخفاض يجب أن تعمل الدولة على اتباع سياسة إرشاد المزارعين وتوفير البذور الزراعية والمبيدات والأسمدة الآمنة ولن يتحقق هذا في ظل استمرار النزاعات والصراعات، وتشير المؤشرات إلى ثبات المساحات للأراضي المزروعة بمساحة (1,453) ألف هكتار للأعوام من (2016-2018م) مع انخفاض بسيط في الأراضي الزراعية، ومن المتوقع الاستمرار في استقرار هذه المساحات الصالحة للزراعة لفترة قصيرة المدى وبعد ذلك تبدأ بالانخفاض نتيجة لانخفاض مستوى المياه الجوفية والمياه المتجددة سنوياً وزيادة التصحر.

شكل (5): نسبة المساحة الزراعية المخصصة للزراعة المنتجة والمستدامة

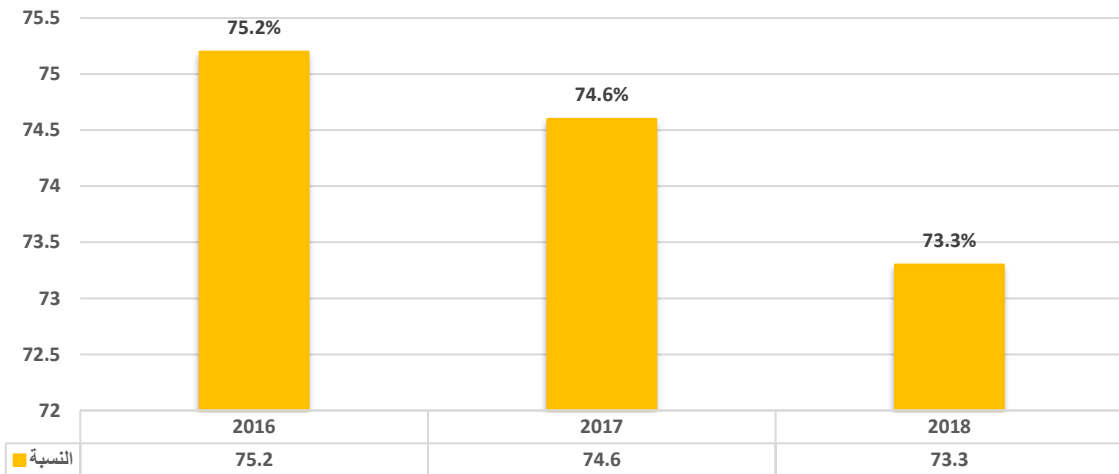

المصدر/ منظمة الأغذية والزراعة - اليمن



مؤشرات ذات علاقة

جدول (39): مؤشرات ذات علاقة

المؤشر	العام	2013	2014	2015	2016	2017	2018
الأراضي الصالحة للزراعة (ألف هكتار)	1453	1453	1453	1453	1453	1453	1453
نصيب الفرد من المساحة المزروعة (هكتار/فرد)	0.06	0.05	0.04	0.04	0.04	0.04	0.04
استخدام المبيدات الزراعية (لكل هكتار من الأراضي الزراعية) (كجم/هكتار)	0.86	2.28	1.24	0.81	0.75	0.78	0.78

المصدر/ وزارة الزراعة والري والثروة السمكية - اليمن 2013-2018م

الحفاظ على التنوع الجيني للبذور والنباتات المزروعة والحيوانات المدجنة والأليفة وما يتصل بها من الأنواع البرية بوسائل تشمل بنوك البذور والنباتات المتنوعة التي تدار إدارة سليمة على الصعيد الوطني والإقليمي والدولي وكفالة الوصول إليها وتقاسم المنافع الناشئة عن استخدام الموارد الجينية وما يتصل بها من معارف تقليدية بعدل وإنصاف على النحو المتفق عليه دولياً بحلول عام 2020م

الغاية (2-5)

2-5-1: عدد الموارد الجينية (أ) النباتية (ب) والحيوانية للأغذية والزراعة المودعة في مرافق للحفاظ على المدى المتوسط أو الطويل.

أمام الطلب المتزايد على الغذاء والألياف والدواء بسبب الزيادة للسكان، كان لابد من استكشاف الجوانب الوراثية للنباتات ليتسنى الرفع من إنتاجية المحاصيل وجعلها أكثر قدرة على مقاومة الآفات والصعوبات البيئية المتعددة، وخصوصاً الجفاف المتصاعد بفعل تغير المناخ.

أن التنوع الحيوي والوراثي الذي حبي الله به الطبيعة كنز يدعم ويضمن استمرار الحياة على وجه البسيطة، ويؤمن توفير وتطور وملائمة حاجيات النبات والحيوان والإنسان، إلا أن هذا التنوع يعاني اليوم من تحديات لم يشهدها في تاريخه، تهدد بتقليصه، وربما انقراضه بسبب عدة عوامل منها:

1. سوء الاستغلال وتدمير الأنظمة البيئية الطبيعية.

2. السعي المستمر إلى الاعتماد على أصناف وسلالات مطورة أو مهجنة وحتى محورة وراثياً.

ولمواجهة هذه التحديات عمل المجتمع الدولي أقطاراً ومنظمات ومراكز إقليمية ودولية على بناء البرامج والمنشآت للمحافظة على الموارد الوراثية النباتية والحيوانية.



جدول (40): عدد الموارد الجينية النباتية والحيوانية للأغذية والزراعة المودعة ومحفوظة في مرافق الحفظ على المدى المتوسط أو الطويل 2021-2024م

2024	2023	2022	2021	وحدة القياس	البيان
33	33	33	32	%	عدد السلالات المحلية المحفوظة في الدولة
....	عدد	عدد السلالات العابرة للحدود التي تم تخزين الموارد الجينية الكافية لإعادة تكوينها
.....	عدد	سلالات الموارد الوراثية النباتية المخزنة خارج الموقع الطبيعي
6	6	6	6	عدد	عدد السلالات العابرة للحدود (بما في ذلك الأنواع المنقرضة)
.....	عدد	عدد السلالات المحلية التي تم تخزين الموارد الجينية الكافية لإعادة تكوينها

المصدر / <https://arabsdgmonitor-ar.unescwa.org>

2-5-2: نسبة السلالات المحلية التي تصنف على أنها معرضة للخطر أو غير معرضة للخطر أو تقف عند مستوى غير معروف لخطر راضها

يعكس هذا المؤشر السلالات المحلية المعرضة لخطر الانقراض ويحدد النسبة المئوية لسلالات الماشية المصنفة على أنها معرضة للخطر أو أنها مهددة بالانقراض في وقت معين من الزمن

جدول (39): عدد السلالات المحلية المصنفة على أنها معرضة لخطر الانقراض

2024	2023	2022	2021	وحدة القياس	المؤشر
32	33	33	33	عدد	عدد السلالات المحلية (غير المنقرضة)
15	16	16	16	عدد	عدد السلالات المحلية ذات المستوى غير المعروف
.....	%	نسبة السلالات المحلية المصنفة على أنها معرضة للخطر كنسبة من السلالات المحلية ذات المستوى المعروف من مخاطر الانقراض

المصدر / <https://arabsdgmonitor-ar.unescwa.org>



زيادة الاستثمار بطرق تشمل التعاون الدولي المعزز في الميائل الأساسية الريفية وفي البحوث الزراعية وخدمات الإرشاد الزراعي وفي تطوير التكنولوجيا وبنوك الجينات الحيوانية والنباتية من أجل تعزيز القدرة الإنتاجية الزراعية في البلدان النامية ولاسيما في أقل البلدان نمواً .

الغاية (2-أ)

2-أ-1: مؤشر التوجه في المجال الزراعي للنفقات الحكومية

مؤشر التوجه في مجال الزراعة هو القيمة المضافة للزراعة وهي الناتج الصافي لقطاع الزراعة بما في ذلك الحراجة وصيد الاسماك وزراعة المحاصيل والانتاج الحيواني والنباتي ، حيث بلغت حصة القيمة المضافة للزراعة من الناتج المحلي الاجمالي عام 2020م (18.7%)¹¹.

$$\text{حصة القيمة المضافة للزراعة من اجمالي الناتج المحلي} = \frac{\text{القيمة المضافة للزراعة}}{\text{الناتج المحلي الإجمالي}} \times 100$$

جدول (41): التوجه في المجال الزراعي للنفقات الحكومية

2022	2021	2020	2019	وحدة القياس	المؤشر الفرعي
.....	اجمالي المصروفات الحكومية
.....	قيمة المصروفات على المزارع (اسمدة +مبيدات+ بذور)
9.3	19.2	19.3	19.3	%	حصة القيمة المضافة من الناتج المحلي الاجمالي
1699	1721	1771	1928	دولار	نصيب العامل الزراعي منة القيمة المضافة في قطاع الزراعة
19.2	19.1	19.3	19.3	%	نصيب الزراعة من الناتج المحلي الإجمالي
.....	دليل التوجه الزراعي للإنفاق الحكومي
.....	%	حصة الزراعة من الانفاق الحكومي
.....	102.3	119.6	146.0	دولار	نصيب الفرد من الناتج الزراعي

المصدر/ 1. التقرير العربي الاقتصادي الموحد 2023م
2. وزارة المالية



2-أ-2: مجموع التدفقات الرسمية (المساعدة الإنمائية الرسمية مضافا إليها تدفقات رسمية أخرى إلى القطاع الزراعي).

جدول (42): قيمة المساعدات الإنمائية الرسمية مضافا إليها تدفقات رسمية أخرى إلى القطاع الزراعي

وحدة القياس	2016	2017	2018	2019	2020	2021	2022	2023	اتجاه المؤشر	التقييم
ريال يمني	غير متوفر
مليون دولار أمريكي	16.5	35.824	24.6	44.6	30	34.4	↑	متوفر

المصدر / <https://arabsdgmonitor-ar.unescwa.org>

منع القيود المفروضة على التجارة وتصحيح التشوهات في الأسواق الزراعية العالمية، بطرق تشمل الإلغاء الموازي لجميع أشكال إعانات الصادرات الزراعية، وجميع تدابير التصدير ذات الأثر المماثل، ونفا لتكليف جولة الدوحة الإنمائية.
الغاية (2-ب)

2-ب-1: إعانة الصادرات الزراعية.

➤ لا تتوفر بيانات هذا المؤشر

اعتماد تدابير لضمان سلامة أداء أسواق السلع الأساسية ومشتقاتها، وتيسير الحصول على المعلومات عن الأسواق في الوقت المناسب، بما في ذلك عن الاحتياطات من الأغذية، وذلك للمساعدة على الحد من شدة تقلب أسعارها.
الغاية (2-ج)

2-ج-1 مؤشر مفارقات أسعار التغذية

يعكس هذا المؤشر المفارقات في أسعار المواد الغذائية النمو في الاسعار بشكل مباشر على مدى شهر معين لسنوات عدة مع الأخذ في الاعتبار الموسمية في الاسواق الزراعية والتضخم

- بلغت نسبة مؤشر مفارقة اسعار الغذاء من خلال مؤشر اسعار المواد الغذائية الاستهلاكية عام 2021م (-0.3) ويعكس هذا المؤشر الانحرافات في أسعار المواد الغذائية (IFPA) ، حسب نوع المنتج ويحدد أسعار الأسواق المرتفعة بشكل غير طبيعي.
- وبلغت نسبة مؤشر فارقة اسعار الغذاء بحسب نوع المنتج (WHE) في عام 2021م (0.1%) وفي عام 2022م (-0.8%)¹².



جدول (43): الرقم القياسي لأسعار المستهلك للمجموعة الغذائية

التقييم	اتجاه المؤشر	2023	2022	2021	وحدة القياس
متوفر محدث	↑	508.23	432.75	الرقم القياسي العام
متوفر محدث	↑	982.33	849.28	الرقم القياسي لاسعار الغذاء والملبس

المصدر/ الجهاز المركزي للإحصاء



3 الصحة
الجيدة والرفاه



الهدف الثالث





جدول (44): نسبة التوافر مؤشرات الهدف الثالث " ضمان تمتع الجميع بأنماط عيش صحية وبالرفاهية في جميع الأعمار "

الرقم	الهدف/الغاية/المؤشر	متوفر	جاري توفيره	غير متوفر	لاينطبق	خاص بحسابات المنظمات
1-3	خفض النسبة العالمية للوفيات التنفسية إلى أقل من 70 حالة لكل 100 من المواليد الأحياء.					
1-1-3	نسبة الوفيات التنفسية.	√				
2-1-3	نسبة الولادات التي يشرف عليها أخصائيون صحيون مهرة.	√				
إجمالي توفر المؤشرات		2				
2-3	إنهاء وفيات المواليد والأطفال دون سن الخامسة التي يمكن تفاديها، بحلول عام 2030، بسعي جميع البلدان إلى بلوغ هدف خفض وفيات المواليد على الأقل إلى 12 حالة وفاة في كل 1 000 مولود حي، وخفض وفيات الأطفال دون سن الخامسة إلى 25 حالة وفاة على الأقل في كل 1 000 مولود حي.	√				
1-2-3	معدل وفيات الأطفال دون سن الخامسة.	√				
2-2-3	معدل وفيات المواليد.	√				
إجمالي توفر المؤشرات		3				
3-3	القضاء على أوبئة الإيدز والسل والملاريا والأمراض المدارية المهملة، ومكافحة التهاب الكبد الوبائي، والأمراض المنقولة بالمياه، والأمراض المعدية الأخرى بحلول عام 2030.					
1-3-3	عدد الإصابات الجديدة بفيروس نقص المناعة البشرية لكل 1000 شخص غير مصاب من السكان بحسب الجنس والعمر والفئات الرئيسية من السكان.	√				
2-3-3	معدل انتشار داء السل لكل 100 000 شخص.	√				
3-3-3	عدد حالات الإصابة بالملاريا لكل 1 000 شخص.	√				
4-3-3	عدد الإصابات بأمراض التهاب الكبد الوبائي باء لكل 100 من السكان.	√				
5-3-3	عدد الأشخاص الذين يستلزمون تدخلات لمكافحة الأمراض المدارية المهملة.	√				
إجمالي توفر المؤشرات		5				



الرقم	الهدف/الغاية/المؤشر	متوفر	جاري توفيره	غير متوفر	لا ينطبق	خاص بحسابات المنظمات
4-3	خفض الوفيات المبكرة الناجمة عن الأمراض غير المعدية بمقدار الثلث بتوفير الوقاية والعلاج وتعزيز الصحة والسلامة العقلية، بحلول عام 2030.					
1-4-3	معدل الوفيات الناجمة عن أمراض القلب والأوعية الدموية والسرطان وداء السكري والأمراض التنفسية المزمنة.	√				
2-4-3	معدل وفيات الانتحار.	√				
إجمالي توفر المؤشرات		2				
5-3	تعزيز الوقاية من إساءة استعمال المواد المخدرة، بما في ذلك تعاطي المخدرات وتناول الكحول على نحو يضر بالصحة، وعلاج ذلك.	√				
1-5-3	نطاق تغطية التدخلات العلاجية (الخدمات الدوائية والنفسانية وخدمات إعادة التأهيل والرعاية اللاحقة) لمعالجة الاضطرابات الناشئة عن تعاطي المواد المخدرة	√				
2-5-3	استهلاك الفرد الواحد من الكحول (سن 15 سنة فأكثر) في سنة تقويمية، باللترات من الكحول الصافي.	√				
إجمالي توفر المؤشرات		2				
6-3	خفض عدد الوفيات والإصابات الناجمة عن حوادث المرور على الصعيد العالمي إلى النصف بحلول عام 2020.					
1-6-3	معدلات الوفيات الناجمة عن الإصابات جراء حوادث المرور على الطرق.	√				
إجمالي توفر المؤشرات		1				
7-3	ضمان حصول الجميع على خدمات رعاية الصحة الجنسية والإنجابية، بما في ذلك خدمات ومعلومات تنظيم الأسرة والتثقيف بشأنها، وإدماج الصحة الإنجابية في الاستراتيجيات والبرامج الوطنية، بحلول عام 2030.					
1-7-3	نسبة النساء اللاتي في سن الإنجاب (15-49 سنة) واللاتي لبيبت حاجتهن إلى تنظيم الأسرة بطرق حديثة.	√				
2-7-3	معدل الولادات لدى المراهقات (10-14 سنة؛ و 15-19 سنة) لكل 1 000 امرأة في تلك الفئة العمرية.	√				
إجمالي توفر المؤشرات		2				



الرقم	الهدف/الغاية/المؤشر	متوفر	جاري توفيره	غير متوفر	لاينطبق	خاص بحسابات المنظمات
8-3	تحقيق التغطية الصحية الشاملة، بما في ذلك الحماية من المخاطر المالية وإمكانية الحصول على خدمات الرعاية الصحية الأساسية الجيدة، وإمكانية حصول الجميع على الأدوية واللقاحات الأساسية المأمونة والجيدة والفعالة والميسورة التكلفة.					
1-8-3	نسبة السكان المستهدفين المشمولين بالخدمات الصحية الأساسية.	√				
2-8-3	نسبة السكان الذين تصرف أسرهم المعيشية نفقات كبيرة على الصحة محسوبة كحصة من مجموع إنفاق الأسر المعيشية أو دخلها.	√				
إجمالي توفر المؤشرات		2				
9-3	الحد بقدر كبير من عدد الوفيات والأمراض الناجمة عن التعرض للمواد الكيميائية الخطرة، وتلوث الهواء والماء والتربة، بحلول عام 2030.					
1-9-3	معدل الوفيات المنسوبة إلى الأسر المعيشية وتلوث الهواء المحيط.	√				
2-9-3	معدل الوفيات المنسوب إلى المياه غير المأمونة، وخدمات الصرف الصحي غير المأمونة والافتقار إلى المرافق الصحية (التعرض لخدمات غير مأمونة في توفير المياه وخدمات الصرف الصحي والنظافة الصحية للجميع).	√				
3-9-3	معدل الوفيات المنسوب إلى التسمم غير المتعمد	√				
إجمالي توفر المؤشرات		3				
أ-3	تعزيز تنفيذ اتفاقية منظمة الصحة العالمية الإطارية بشأن مكافحة التبغ في جميع البلدان، حسب الاقتضاء					
1-أ-3	معدل الانتشار الموحد السن لاستعمال التبغ حالياً لدى الأشخاص الذين تبلغ أعمارهم 15 سنة فأكثر	√				
إجمالي توفر المؤشرات		1				
3-ب	دعم البحث والتطوير في مجال اللقاحات والأدوية للأمراض المعدية وغير المعدية التي تتعرض لها البلدان النامية في المقام الأول، وتوفير إمكانية الحصول على الأدوية واللقاحات الأساسية بأسعار معقولة، وفقاً لإعلان الدوحة بشأن الاتفاق المتعلق بالجوانب المتصلة بالتجارة من حقوق الملكية الفكرية وبالصحة العامة، الذي يؤكد حق البلدان النامية في الاستفادة بالكامل من الأحكام الواردة في الاتفاق بشأن الجوانب المتصلة بالتجارة من حقوق الملكية الفكرية المتعلقة بأوجه المرونة اللازمة لحماية الصحة العامة، ولا سيما العمل من أجل إمكانية حصول الجميع على الأدوية.					



الرقم	الهدف/الغاية/المؤشر	متوفر	جاري توفيره	غير متوفر	لا ينطبق	خاص بحسابات المنظمات
3-ب-1	نسبة السكان المستهدفين المستفيدين من جميع اللقاحات المشمولة بالبرنامج الوطني لبلدهم	√				
3-ب-2	مجموع صافي المساعدة الإنمائية الرسمية المقدمة إلى القطاعات الصحية الأساسية والبحوث الطبية	√				
3-ب-3	نسبة المرافق الصحية المتاحة فيها مجموعة أساسية من الأدوية الضرورية التي تفي بالغرض بكلفة ميسورة على الدوام			√		
إجمالي توفر المؤشرات		2				
3-ج	تحقيق زيادة كبيرة في تمويل قطاع الصحة، وتوظيف قوى عاملة في هذا القطاع وتطويرها وتدريبها واستبقائها في البلدان النامية، وبخاصة في أقل البلدان نمواً والدول الجزرية الصغيرة النامية					
3-ج-1	معدل كثافة الأخصائيين الصحيين وتوزيعهم	√				
إجمالي توفر المؤشرات		1				
3-د	تعزيز قدرات جميع البلدان، ولا سيما البلدان النامية، في مجال الإنذار المبكر والحد من المخاطر وإدارة المخاطر الصحية الوطنية والعالمية					
3-د-1	القدرة على تنفيذ اللوائح الصحية الدولية، والجاهزية لمواجهة حالات الطوارئ الصحية			√		
إجمالي توفر المؤشرات		0				



ملخص حالة التوفر الهدف الثالث :



أهداف التنمية المستدامة في اليمن 2024

8		عدد الغايات
27		عدد المؤشرات
24	متوفر	حالة المؤشرات
1	جاري توفيره	
3	غير متوفر	
0	لا ينطبق	
0	خاص بالمنظمات	
27	المجموع	
%89	نسبة التوفر	
%10		نسبة التوفر العام



ضمان تمتع الجميع بأنماط عيش صحية وبالرفاهية في جميع الأعمار



الصحة الجيدة والرفاه للجميع أساس جدول أعمال التنمية المستدامة، على الرغم من التقدم الذي تم إحرازه مؤخرًا، لا تزال هناك تحديات كبيرة فيما يتعلق بالصحة. لا يزال ما لا يقل عن نصف سكان العالم يفتقرون إلى الوصول إلى الخدمات الصحية الأساسية والميسورة التكلفة، كما أن ارتفاع تكلفة الرعاية الصحية الشخصية أخذ في الازدياد.

خفض النسبة العالمية للوفيات النفاسية إلى أقل من 70 بالآلة لكل 100000 من المواليد أحياء
الغاية (3-1)

1-3-1 نسبة الوفيات النفاسية

ما زال تحقيق الهدف بالوصول إلى تخفيض نسبة الوفيات النفاسية إلى أقل من (70) حالة لكل (100,000) يواجه صعوبات بالرغم من التدخلات الداعمة لقطاع الصحة، إلا أن استمرار تدهور الأوضاع الاقتصادية والاجتماعية حال دون ذلك، حيث بلغت وفيات الأمهات في عام 2014م (148) حالة وفاة لترتفع من الفترة (2016-2018-2020م) إلى (172-176-183) حالة وفاة، وتحتاج البلد إلى دراسة إجراء دراسة متخصصة عن وفيات الأمهات مستقبلاً.

تشير نسبة وفيات الأمهات إلى عدد النساء اللواتي يتوفين لأسباب تتعلق بالحمل أثناء الحمل أو في غضون 42 يومًا من إنهاء الحمل لكل 100,000 مولود حي، يحتسب معدل وفيات الأمهات بقسمة (أو تقدير) وفيات الأمهات المسجلة على مجموع المواليد الأحياء المسجلة (أو المقدر) في نفس الفترة وضربها في 100,000

شكل (6) نسبة الوفيات النفاسية 2014-2020م

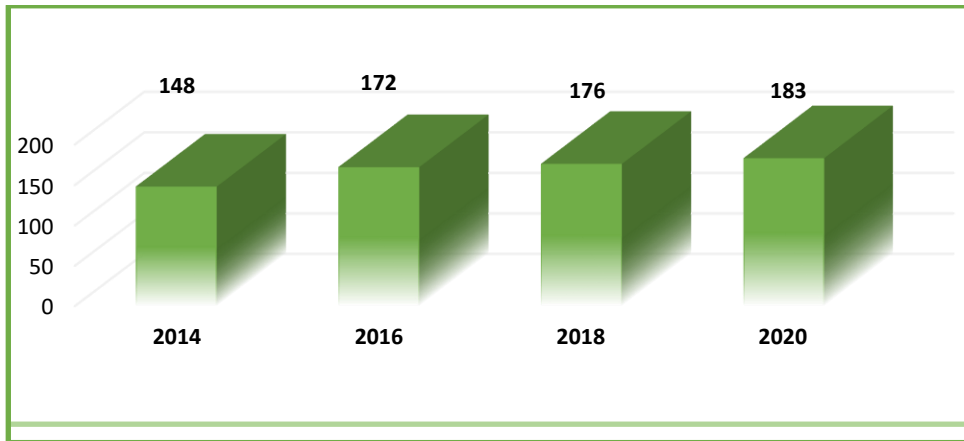

المصدر/1 . صندوق الأمم المتحدة للسكان

2. <https://www.unescwa.org/ar/portal/arab-sdg-monitor>



3-1-2 نسبة الولادات التي يشرف عليها إخصائون صحيون مهرة

شهدت نسبة الولادات تحت اشراف كادر طبي ارتفاعا على رغم الأوضاع المعيشية الصعبة حيث ارتفاع عدد الولادات التي أشرف عليها إخصائون صحيون مهرة (123,361) ولادة في العام 2021 بعد أن كانت العام 2020 م (107,312) ولادة في العام 2020م وهو ما يعكسه الشكل (7) إلا أنه وبالرغم من هذا الارتفاع إلا أنه مازال ضمن النسب الأقل عالميا مقارنة مع بقية الدول.

جدول (45): نسبة الولادات التي يشرف عليها إخصائون صحيون مهرة

تقييم المؤشر	اتجاه المؤشر	2022م			2021	2020	البيان
		ريف	حضر	الاجمالي			
متوفر حديث	↑	53.10%	81.30%	60.90%	123,361	107,312	نسبة الولادات التي يشرف عليها إخصائون صحيون مهرة

المصدر/ 1. المسح العنقودي متعدد المؤشرات (MICS) الجهاز المركزي للإحصاء 2022-2023م
2. مسح صحة الأم والطفل DHS في العام 2013
3. <https://data.albankaldawli.org/country/YE>

شكل (7) نسبة الولادات التي يشرف عليها إخصائون صحيون مهرة

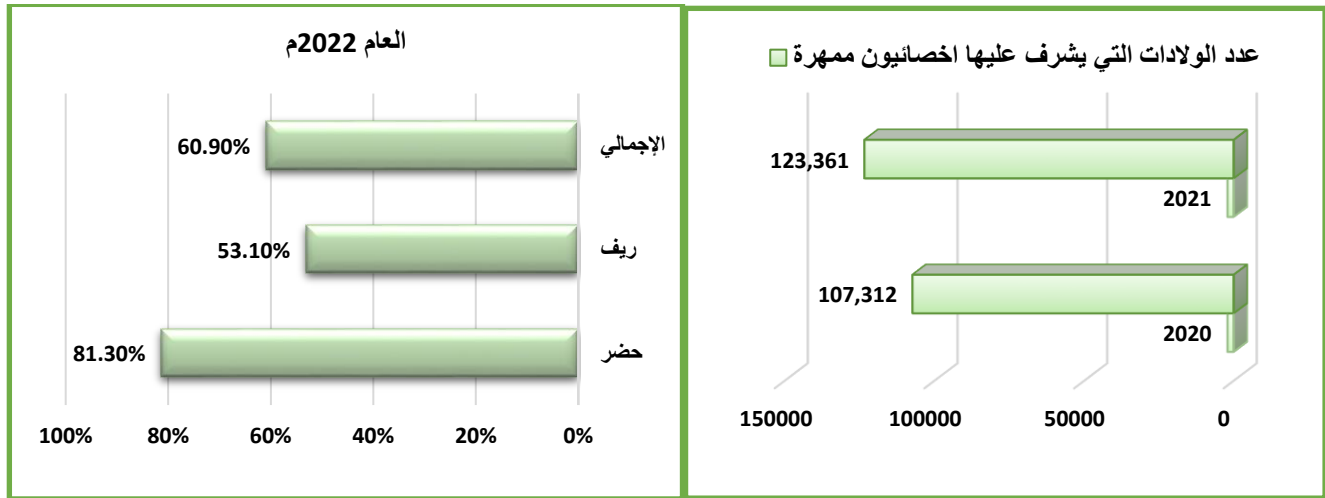

يتضح من خلال الجدول (44) ما يلي:

1. بلغت نسبة النساء اللاتي ولدن مولودا حيا وأشرف على ولادتهن كادر صحي مؤهل عام 2022م* (60.9%) بنسبة (81.3% في الحضر و 53.1% في الريف) عما كانت عليه في عام 2014م بنسبة* (44.7%) عما كانت عليه في عام 2014م بنسبة (44.7%).
2. عدد الولادات الحية التي تمت تحت اشراف كادر صحي مؤهل في الحضر أكبر منها في الريف، ولعل أهم الأسباب انخفاض النسبة في الريف هي:
 - أ. عدم توفر أو بعد المستشفيات والمستوصفات الطبية أو بعدها.



- ب. الثقافة المجتمعية النابعة من العادات والتقاليد في الريف.
ت. عدم توفر كادر صحي مؤهل
ث. الأوضاع المعيشية الصعبة والذي تجسد من خلال ارتفاع عدد الفقراء في الريف وعدم توفر تكاليف الولادة.
3. بلغت نسبة الولادات في الحضر (81.30%) ويعود ذلك للأسباب الآتية:
أ. الأوضاع المعيشية الصعبة التي تجعل الاسر يتجهن للولادة في البيوت.
ب. بفعل الحرب والأوضاع المعيشية الصعبة في الأرياف وما تبعه من نزوح وهجرة داخلية انتقلت فيها ثقافة الريف وعاداته الى الحضر ومنها الولادة في البيوت.

إنهاء وفيات المواليد والأطفال دون سن الخامسة التي يمكن تفاديها بحلول عام 2030م حيث يسعى جميع البلدان الى بلوغ هدف خفض وفيات المواليد على الأقل إلى 12 حالة وفاة في كل 1000 مولود حي وخفض وفيات الأطفال دون سن الخامسة إلى 25 حالة وفاة على الأقل في كل 1000 مولود حي .

الغاية (2-3)

1-2-3 معدل وفيات الاطفال دون سن الخامسة

شهد معدل وفيات الاطفال دون 5 سنوات انخفاضا تدريجيا خلال الفترة (2019-2022) وهو ما أظهره الشكل (8) حيث انخفض من (57.8) في العام 2019م الى (35.0) سنة 2022م ويعكس هذا المؤشر تحسن الوضع الصحي في مجال رعاية الأطفال الرضع نتيجة للجهود المبذولة من القطاع الصحي محليا والدعم من قبل المنظمات الدولية ذات العلاقة.

جدول (46): معدل وفيات الاطفال دون سن الخامسة

مؤشر	النوع	وحدة القياس	2019	2020	2021	2022	اتجاه المؤشر	تقييم المؤشر
معدل وفيات الاطفال دون سن الخامسة	اناث	%	57.8	55.9	58.0	35.0	↓	متوفر حديث
	ذكور	%	65.9	64.1	60.3	46.0	↓	متوفر حديث
	اجمالي	%	61.6	59.6	61.6	41.0	↓	متوفر حديث

المصدر / 1. <https://www.who.int/data/gho/data/indicators/indicator-details/GHO/under-five-mortality>

2 - المسح العنقودي متعدد المؤشرات (MICS)، الجهاز المركزي للإحصاء 2022



شكل (8) معدل وفيات الاطفال دون سن الخامسة

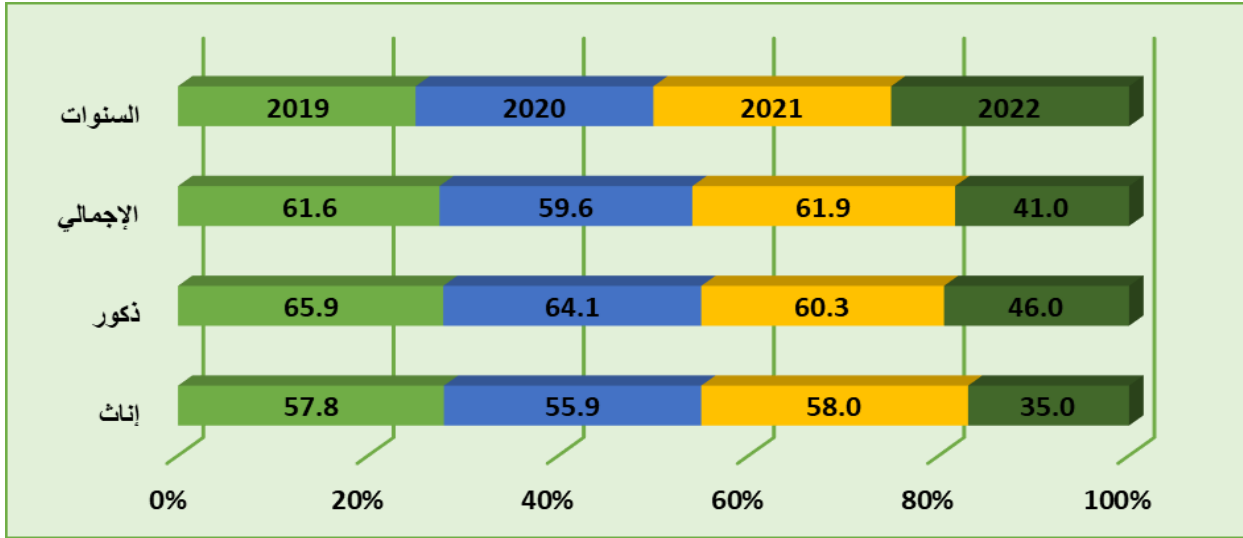

3-2-2 معدل وفيات الاطفال المواليد(لكل 1000 مولود حي)

يعبر مؤشر معدل وفيات الأطفال المواليد عن عدد حالات الوفاة خلال سنة لكل ألف طفل رضيع ولدوا احياء في تلك السنة، وهو ما اشار له الجدول (46) حيث شهد المؤشر انخفاضا بشكل عام في معدل وفيات الرضع ومعدل وفيات حديثي الولادة مما يدل على أن الجهود المبذولة محليا ودوليا نجحت بالحد من الوفيات في هذان المؤشران، الا أنه لا يزال عدد وفيات الأطفال أقل من سنة مرتفعا وفي تزايد. وينبغي الإشارة الى أنه في عام 2022م بلغ معدل وفيات حديثي الولادة (21) حالة وفاة (بمعدل 15 حالة وفاة في الحضر و23 في الريف) (وبمعدل 25 حالة وفاة للذكور و17 حالة وفاة للإناث) وهذا يعكس ارتفاع نسبة الوفيات في الريف مقارنة بالحضر وكذا في الذكور مقارنة بالإناث.

جدول (47): معدل وفيات الاطفال المواليد

المؤشر	وحدة القياس	2019	2020	2021	2022	اتجاه المؤشر	تقييم المؤشر
عدد وفيات الأطفال أقل من سنة.	عدد	2018	2424	2597	...	↑	متوفر حديث
معدل وفيات الرضع	%	46.4	46.7	45.7	35	↓	متوفر حديث
معدل وفيات حديثي الولادة	%	26	28	28	21	↓	متوفر حديث

المصدر/ 1. <https://www.who.int/data/gho/data/indicators/indicator-details>
2. المسح العنقودي متعدد المؤشرات (MICS)، الجهاز المركزي للإحصاء 2022
3. وزارة الصحة العامة والسكان
(...) لا تتوفر بيانات



شكل (9) معدل وفيات الاطفال المواليد

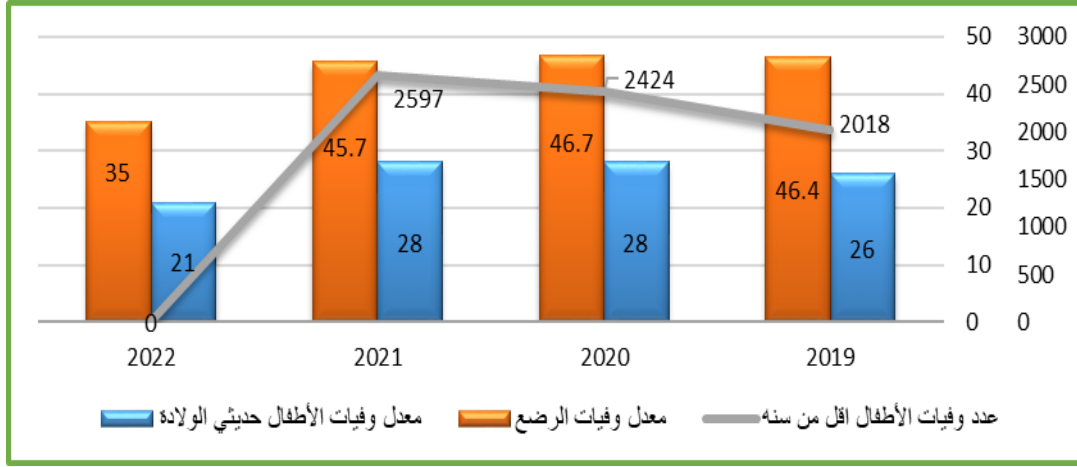

القضاء على اوبئة الإيدز والسل والملاريا والأمراض المدارية المهملة ومكافحة التهاب الكبد الفيروسي والأمراض المنقولة والأمراض المعدية الأخرى عام 2030م

الغاية (3-3)

3-3-1: عدد الإصابات بفيروس نقص المناعة البشرية لكل 1000 شخص غير مصاب من السكان بحسب الجنس والعمر والفئات الرئيسية من السكان (13)، (14)

يوفر معدل الإصابة مقياساً للتقدم نحو منع انتقال فيروس نقص المناعة البشرية، ولحساب هذا المؤشر لا بد من وجود سجل صحي اداري يوثق وينشر الاصابات الجديدة بهذا الفيروس بحسب الجنس والعمر وجنسية المصاب والتاريخ الذي حدثت عنده الإصابة وهذا الشيء وهذا غير متوفر بشكل متكامل، الا أنه بحسب البيانات المتوفرة من منظمة الصحة العالمية فإن:

1. الحالات المصابة بفيروس نقص المناعة البشرية في ارتفاع مستمر ففي العام 2015م بلغت حالات الإصابة بحسب تقديرات منظمة الصحة العالمية المبينة في الجدول (49) حوالي (8700) حالة لتصل في العام 2020 الى (9100) حالة ويستمر الارتفاع لتصل عدد الحالات عام 2021م الى (9500) حالة.
2. قدرت منظمة الصحة العالمية أن نسبة المصابين الجدد بفيروس نقص المناعة البشرية الذين تتراوح أعمارهم بين (15-49) سنة 0.1% [0.1 >] سنوياً منذ العام 2015 الى 2022م.
3. قدرت منظمة الصحة العالمية أن نسبة المصابين الجدد بفيروس نقص المناعة البشرية الذين تتراوح أعمارهم بين (15-25) سنة 0.3 % سنوياً منذ العام 2015 الى 2022م.

⁽¹³⁾ <https://data.albankaldawli.org/country/YE>

⁽¹⁴⁾ <https://www.who.int/data/gho/data/indicators/indicator-details>



جدول (48) : الاصابات بفيروس نقص المناعة البشرية - الإيدز- (لكل 1000 شخص غير مصاب من السكان)

المؤشر	المؤشر	2022	2021	2020	2019	2018	2017	2016	2015	المؤشر
متوفر حديث	↑	...	9500	9100	8700	اجمالي عدد الإصابات بفيروس نقص المناعة البشرية (الإيدز)
متوفر حديث	—	0.02	0.02	0.02	0.02	0	0	0	0	اناث
متوفر حديث	—	0.03	0.03	0.03	0.03	0.03	0.03	0.03	0.03	ذكور
متوفر حديث	—	0.03	0.03	0.03	0.03	اجمالي معدل الإصابات الجديدة بفيروس نقص المناعة (الإيدز) %
متوفر حديث	—	< 0.1	< 0.1	< 0.1	< 0.1	< 0.1	< 0.1	< 0.1	< 0.1	فئة العمر (49-15)
متوفر حديث	—	0.3	0.3	0.3	0.3	0.3	0.3	0.3	0.3	فئة العمر (15-24)

المصدر / 1- <https://data.albankaldawli.org/country/YE>

2- منظمة الصحة العالمية <https://www.who.int/data/gho/data/indicators/indicator-details>

2-3-3 معدل انتشار داء السل لكل 100000 من السكان

تلعب عوامل الفقر ومحدودية الوصول إلى الرعاية الصحية بسبب حرب 2015 وتداعياتها الاقتصادية على الحياة المعيشية للسكان، بالإضافة إلى نقص الوعي دوراً رئيسياً في انتشار الأمراض المعدية، بما في ذلك مرض السل الذي شهد في السنوات الأخيرة، حيث بحسب المرصد الصحي لمنظمة الصحة العالمية والمبين في جدول (48) تم رصد 16 ألف حالة إصابة في مختلف أنحاء البلاد خلال العام الماضي 2022م بعد أن كانت 14 ألف حالة في العام 2015م .

ويتضح أيضاً من الجدول (48) أ:

1. ارتفاع عدد حالات الوفيات الناجمة عن مرض السل/ باستثناء فيروس نقص المناعة المكتسبة.
2. ارتفاع عدد حالات السل الحادثة لكل 100000 نسمة (حالات الإصابة بفيروس نقص المناعة البشرية).



جدول (49): حالات الإصابة بالسل

المؤشر	تقييم	2022	2021	2020	2019	2018	2017	2016	2015	المؤشر
عدد حالات السل الحادثة	متوفر حديث	16000	16000	15000	15000	15000	14000	14000	14000	عدد حالات السل الحادثة
معدل انتشار السل	متوفر حديث	48	48	48	48	48	48	48	48	معدل انتشار السل
عدد حالات السل الحادثة لدى الاطفال	متوفر حديث	2100	عدد حالات السل الحادثة لدى الاطفال
عدد حالات السل الحادثة لكل 100000 نسمة	متوفر حديث	0.34	0.34	0.34	0.34	0.34	0.34	0.34	0.35	عدد حالات السل الحادثة لكل 100000 نسمة
عدد حالات السل الحادثة لكل 100000 نسمة (حالات الإصابة بفيروس نقص المناعة البشرية)	متوفر حديث	120	110	110	110	110	110	100	100	عدد حالات السل الحادثة لكل 100000 نسمة (حالات الإصابة بفيروس نقص المناعة البشرية)
عدد الوفيات الناجمة عن مرض السل/ باستثناء فيروس نقص الماعة المكتسبة	متوفر حديث	2800	3000	3100	2100	2100	2000	2600	1600	عدد الوفيات الناجمة عن مرض السل/ باستثناء فيروس نقص الماعة المكتسبة

المصدر/ 1- المرصد الصحي، منظمة الصحة العالمية [r/https://www.who.int/data/gho/data/indicators](https://www.who.int/data/gho/data/indicators)
2-قاعدة بيانات البنك الدولي عن اليمن <https://data.albankaldawli.org/country/YE>

شكل (10) معدل انتشار داء السل لكل 100000 من السكان

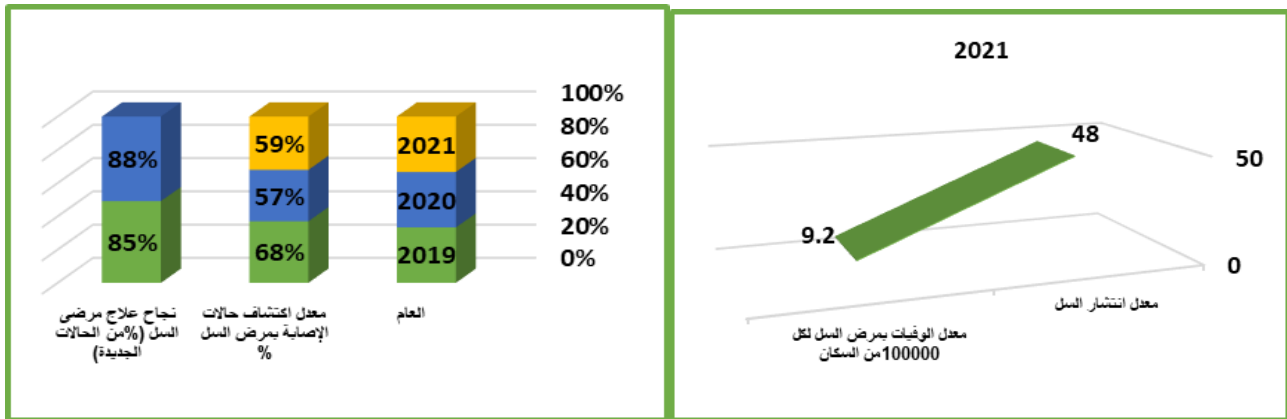



3-3-3: عدد حالات الإصابة بالمalaria لكل 1000 شخص

والمalaria مرض فتاك تسببه طفيليات تنتقل إلى البشر عبر لدغات بعوض "الأوفيلس" الحاملة للعدوى، وهو يسبب وفيات، ومن أخطر أنواع الطفيليات المسؤولة عن معظم الوفيات الناجمة عن malaria والتي تسمى (بلازموديوم فاليسبارم المنجليه).

تعرف حالات الإصابة بالمalaria بانها عدد حالات malaria الجديدة لكل 1000 شخص معرض للخطر من كل عام. وقد شهد هذا المؤشر ارتفاعا متزايدا خلال عامي (2015-2021م)، فقد أوضح الجدول (49) أن عدد حالات الإصابة بالمalaria المحلية ارتفعت الى (180,330) حاله في العام 2021 بعد أن كانت في عام 2015م (76,259) حالة، بينما بلغت عدد حالات الإصابة بالمalaria المنجليه ارتفعت الى (173,922) حاله في العام 2021 بعد أن كانت في عام 2015م (75,898) حالة

ولا شك أن الزيادة في الحالات المصابة بهذا الطفيلي ناجم عن تدهور المنشآت الصحية وازدياد عدد النازحين في المخيمات واستقبال الآلاف من اللاجئين من افريقيا اضافة الى التغيرات المناخية والتغيرات في درجات الحرارة والرطوبة بفعل موجة التغيرات المناخية..

جدول (50): عدد حالات الإصابة بالمalaria لكل 1000 شخص

المؤشر	2015	2016	2017	2018	2019	2020	2021	اتجاه المؤشر	تقييم المؤشر
عدد حالات malaria المحلية	76,259	99,700	143,333	157,900	165,899	164,066	180,339	↑	متوفر حديث
عدد حالات malaria المنجليه الاصلية	75,898	45,469	109,849	112,823	163,941	162,318	173,922	↑	متوفر حديث
معدل الإصابة بالمalaria (لكل 1000 من السكان المعرض للخطر	35.09%	38.65%	43.95%	40.95%	38.51%	46.16%	40.98%	↑	متوفر حديث

المصدر/ المرصد الصحي، منظمة الصحة العالمية / <https://www.who.int/data/gho/data/indicators/>

شكل (11): عدد حالات الإصابة بالمalaria المحلية والمنجليه

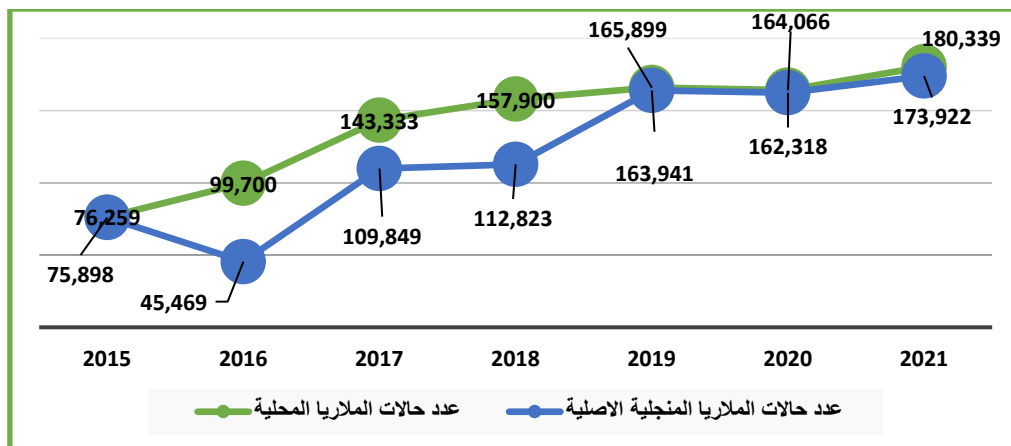



3-4 عدد الإصابات بأمراض التهاب الكبد الوبائي B لكل 100000 من السكان

تُظهر المؤشرات الصحية بالمجمل أن عدد الإصابات بأمراض التهاب الكبد الوبائي مرتفعة وتشكل تهديداً على حياة المرضى بها حتى فقد بلغ عدد المصابين بالتهاب الكبد الوبائي B حسب المرصد الصحي لمنظمة الصحة العالمية حوالي (948579) 15 حالة في العام 2022م، كما بلغت نسبة الأطفال دون سن الخامسة الذين ظهرت عليهم أعراض التهاب الكبد الوبائي لعام 2022 م (35%) 16. هذا الارتفاع في المؤشر يعود إلى:

1. تردي وسائل الرعاية الصحية الأولية.
2. واستخدام مياه غير نظيفة
3. التعرض لنقل الدم بطريقة غير آمنة من مريض مصاب.
4. تناول الفات المستخدم فيه المبيدات السامة.

خفض الوفيات المبكرة الناجمة عن الأمراض غير المعدية بمقدار الثلث بتوفير الوقاية والعلاج وتعزيز الصحة والسلامة العقلية بحلول عام 2030 م .

الخاتمة (3-4)

3-4-1 معدل الوفيات الناجمة عن أمراض القلب والأوعية الدموية والسرطان وداء السكري والأمراض التنفسية المزمنة

من خلال ما توفر للجهاز من تقارير وبيانات بلغ معدل الوفيات المنسوبة إلى أمراض القلب والأوعية الدموية أو السرطان أو السكري أو أمراض الجهاز التنفسي المزمنة (30-70) في العام 2019م حوالي (27.6) بنسبة (30.6% للذكور و24.8% للإناث) عما كانت عليه في العام 2018 بنسبة (27.4%) بنسبة (30.4 للذكور و24.6 للإناث).

أما بالنسبة لعدد حالات الوفيات بأمراض القلب والأوعية الدموية والسرطان وداء السكري والأمراض التنفسية المزمنة المبلغ عنها والمعكوسة في الجدول (51) فقد انخفضت إلى (67099) في عام 2019م بعد أن كان عدد حالات الوفيات في العام 2018م (69981) حالة، أي بتحسن بسيط بلغ (2882) حالة.

يتضح أيضاً الجدول (50) أن هناك تحسناً في انخفاض الوفيات على مستوى الأمراض حيث (8901) مريض توفوا بالأورام الخبيثة مقارنة بـ (9210) متوفي في عام 2018 ، و(2514) توفوا بالسكري مقارنة بـ(2627) متوفي في العام 2018م ، في حين توفوا (5313) بالأمراض التنفسية في العام 2019 مقابل (4400) متوفي في العام 2018، أما بالنسبة لأمراض القلب والأوعية الدموية فقد توفوا (50371) حالة في العام 2019 مقارنة بـ (52644) أي بفارق (309) في الأمراض الخبيثة، (110) في السكري ، (187) في أمراض الجهاز التنفسي ، (2273) في أمراض القلب والأوعية الدموية التي تعد الأعلى انخفاضاً في عدد الوفيات . وجاء هذا التحسن نتيجة لتحسن الدعم للأدوية والمحاليل الطبية والرعاية الطبية حتى وأن كان بشكل غير كاف.

<https://www.who.int/data/gho/data/indicators/indicator-details/GHO/hepatitis---number-of-persons-living-with-chronic-s-hepatitis> (15)

(16) المسح العنقودي متعدد المؤشرات -ميكس 2022م ، الجهاز المركزي للإحصاء



جدول (51): عدد الوفيات الناجمة عن امراض القلب والاعوية الدموية والسرطان وداء السكري والامراض التنفسية المزمنة

تقييم المؤشر	اتجاه المؤشر	2019م			2018م			الأمراض
		إناث	ذكور	الاجمالي	إناث	ذكور	الاجمالي	
متوفر غير محدث	↓	4743	1068	8901	4910	4300	9210	أورام خبيثة
متوفر غير محدث	↓	1446	1068	2514	1512	1114	2627	مرض السكري
متوفر غير محدث	↓	24492	25879	50371	25585	27059	52644	أمراض القلب والأوعية الدموية
متوفر غير محدث	↓	2467	2846	5313	2563	2932	5500	أمراض الجهاز التنفسي
متوفر غير محدث	↓	33148	30861	67099	34570	35405	69981	الاجمالي

المصدر / <https://www.who.int/data/gho/data/indicators/indicators-index>

شكل (12) عدد الوفيات الناجمة عن الأمراض غير المعدية حسب نوع المرض والجنس

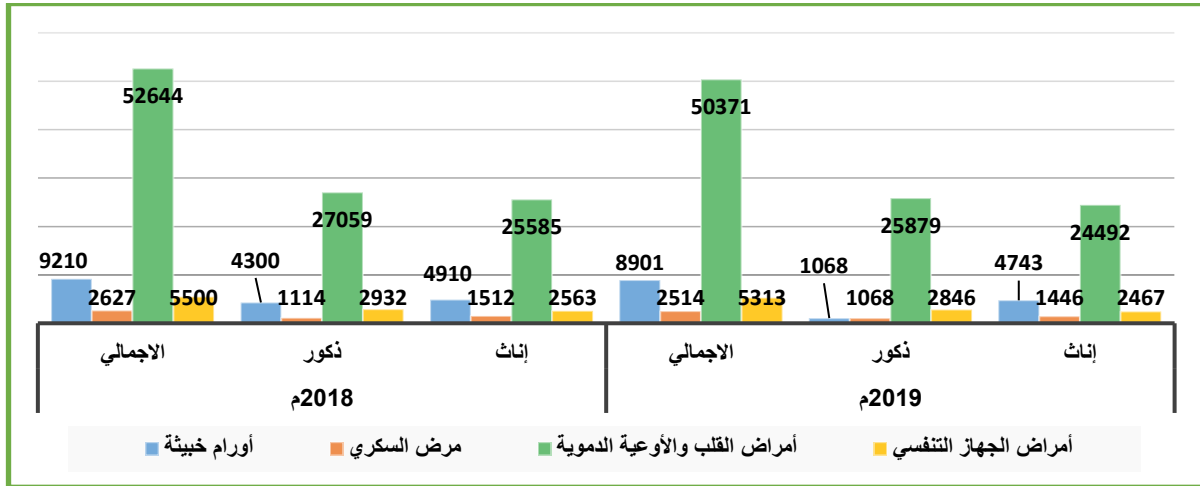

3-4-2 معدل وفيات الانتحار

نظرا للضغوط النفسية التي يعانيها السكان في اليمن بسبب التداعيات الاقتصادية والاجتماعية والإنسانية لحرب 2015 فقد ارتفعت معدلات الوفيات حيث بلغ معدل الوفيات الناجمة عن الانتحار في عام 2019م (7.1) حالة لكل (100) ألف من السكان بمعدل (9.5) % حالة للذكور و(5.3) % حالة للإناث¹⁷، وينبغي الإشارة هنا الى أن عدد حوادث الانتحار عام 2021-2022م (75-77) حالة انتحار على مستوى المحافظات المحررة¹⁸، أما معدلات الانتحار ووفياته على المستوى الوطني فقد تم عكسها في الجداول (51-53) بالاستعانة بالمرصد الصحي لمنظمة الصحة العالمية حيث لوحظ ما يلي :

¹⁷ المرصد الصحي، منظمة الصحة العالمية، <https://www.who.int/data/gho/data/indicators/indicators-index>
¹⁸ كتاب الإحصاء السنوي (2021-2022)، الجهاز المركزي للإحصاء



1. ارتفاع معدل وفيات الانتحار في العام 2019 م حيث بلغت (5.8%) حالة مقارنة بالعام 2014 حيث بلغت (5.7%) حالة
2. معدلات الوفاة بحسب الجنس أظهرت أن الانتحار بين الذكور أكثر من الإناث بواقع (7%) حالة للذكور مقابل (4.6%) حالة للإناث.
3. ارتفاع معدلات الانتحار الى أكثر من الثلث في أوساط كبار السن 85 فأكثر حيث بلغت (31.1%) حالة مقارنة ببقية الفئات العمرية.
4. ارتفاع معدل الانتحار بين المراهقين الذكور (15-19) حيث بلغت (6.8%) مقارنة بالإناث (5.7%).

جدول (52): معدل وفيات الانتحار (لكل 100,000 نسمة من السكان)

النوع	وحدة القياس	2014	2015	2016	2017	2018	2019	اتجاه المؤشر	تقييم المؤشر
إناث	%	4.5	4.3	4.4	4.4	4.7	4.6	↑	متوفر غير محدث
ذكور	%	6.9	6.7	7.0	6.8	7.0	7.0	↑	متوفر غير محدث
اجمالي	%	5.7	5.5	5.7	5.6	5.9	5.8	↑	متوفر غير محدث

المصدر/ المرصد الصحي، منظمة الصحة العالمية <https://www.who.int/data/gho/data/themes/mental-health/suicide-rates>

جدول (53) : معدلات الانتحار الخام حسب الفئات العمرية 10 سنوات فأكثر (لكل 100,000 نسمة من السكان) لسنة 2019

الفئات العمرية	وحدة القياس	اجمالي	اناث	ذكور	اتجاه المؤشر	تقييم المؤشر
24-15	%	7.7	6.7	8.6	لا تتوفر بيانات سابقة للمقارنة	متوفر غير محدث
34-25	%	9.9	8.1	11.6		متوفر غير محدث
44-35	%	11.2	8.5	13.8		متوفر غير محدث
54-45	%	10.0	6.4	13.8		متوفر غير محدث
64-55	%	8.3	4.6	12.4		متوفر غير محدث
74-65	%	8	4.7	11.8		متوفر غير محدث
85-75	%	7.9	4.5	12.4		متوفر غير محدث
+85	%	18.5	10.4	31.1		متوفر غير محدث

المصدر/ المرصد الصحي، منظمة الصحة العالمية <https://www.who.int/data/gho/data/themes/mental-health/suicide-rates>



جدول (54): معدل الانتحار الخام بين المراهقين (15-19) لكل 100,000 نسمة من السكان في العام 2019

المؤشر	وحدة القياس	اجمالي	اناث	ذكور	اتجاه المؤشر	تقييم المؤشر
معدل انتحار المراهقين الخام	%	6.2	5.7	6.8	لا تتوفر بيانات سابقة للمقارنة	متوفر غير محدث

المصدر/ المرصد الصحي، منظمة الصحة العالمية <https://www.who.int/data/gho/data/themes/mental-health/suicide-rates>

شكل (16): معدلات الانتحار الخام حسب الفئات العمرية 10 (لكل 100,000 نسمة من السكان) لسنة 2019

شكل (13): معدل وفيات الانتحار (لكل 100,000 نسمة من السكان) سنوات فأكثر

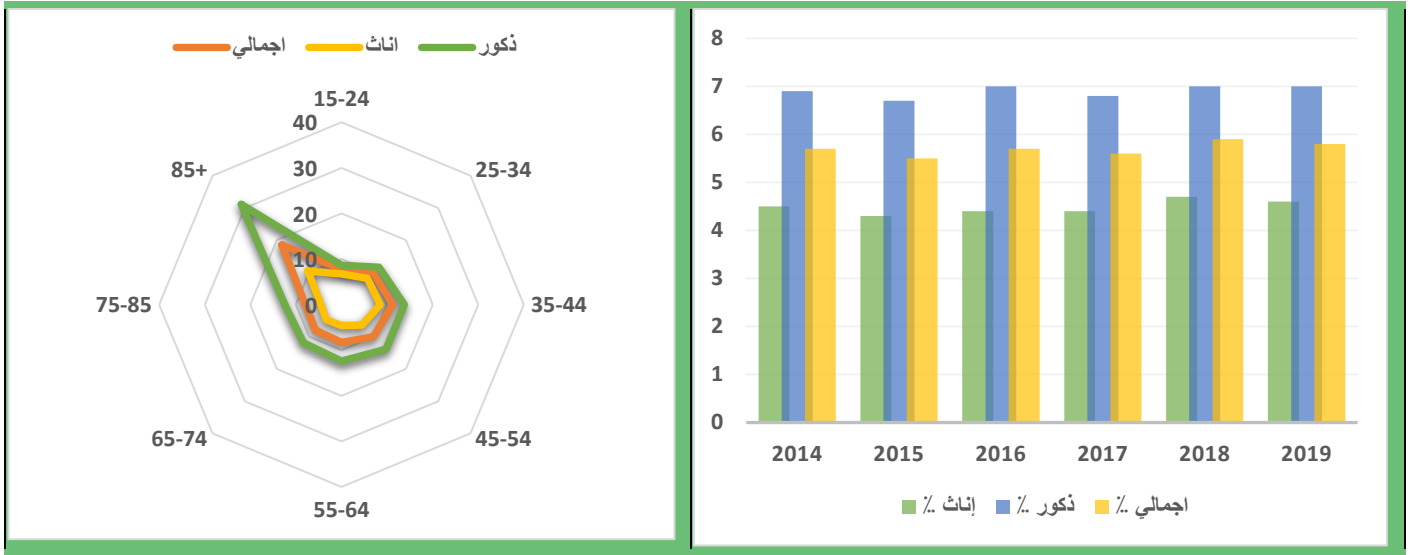

تعزيز الوقاية من استعمال المواد المخدرة بما في ذلك تعاطي المخدرات وتناول الكحول على نحو يضر بالصحة وعلاج ذلك

الغاية (5-3)

1-5-3: نطاق التدخلات العلاجية (الخدمات الدوائية والنفسانية وخدمات اعادة التأهيل والرعاية اللاحقة لمعالجة الاضطرابات الناشئة عن تعاطي المواد المخدرة)

تفتقر اليمن إلى وجود مراكز حكومية لعلاج الإدمان من المخدرات وكل ما هو موجود حالياً هو ضمن نشاط الرعاية النفسية، بالإضافة إلى عدم توفر فرص للعلاج؛ ومن ثم نحن أمام ازدياد في عدد حالات الانتحار، يقابله ركود وجمود في سبل مكافحته، خاصة في ظل النزاع وعدم وجود منظمات مجتمع مدني تعمل في هذا الشأن بما يساهم في حماية الشباب من هذه الآفة القاتلة.



أما على نطاق القطاع الخاص فيوجد مركزين للعلاج في صنعاء وفي سيئون وهو علاج بمقابل والذي لا يمتلك معظم المدمنين وعائلاتهم القدرة على دفع تكاليفها.

إن عدم وجود مراكز علاج الإدمان يؤثر سلبيًا، وبشكل كبير في تزايد حالات تعاطي المخدرات وارتفاع عدد المدمنين مما يجعلهم يتجهون إلى الانتحار. ومن جانب آخر. وهذا يعكس افتقار المجتمع لمراكز تأهيل نفسي وصحي للمدمنين في ظل ازدياد انتشار ظاهرة المخدرات وانتشار أنواع متعددة الأمر الذي يعكس سلبيًا على حياة الكثيرين منهم مما يضطرهم إلى اللجوء إلى الانتحار هروبًا من واقعهم البائس.

جدول (55): نطاق التدخلات العلاجية لمعالجة الاضطرابات الناشئة عن تعاطي المواد المخدرة

الهدف بحلول 2030	2023	2022	2021	2020	2019	الوحدة	الخدمات
100	0	0	0	0	0	%	الخدمات الدوائية
100	0	0	0	0	0	%	الخدمات النفسانية
100	0	0	0	0	0	%	خدمات إعادة التأهيل والرعاية اللاحقة
100	0	0	0	0	0	%	المجموع

المصدر/ الجهاز المركزي للإحصاء

2-5-3 : استهلاك الفرد الواحد من الكحول (سن 15 سنة فأكثر) في سنة تقويمية ، باللتر من الكحول الصافي

تمنع التشريعات الرسمية والدينية دخول المشروبات الكحولية إلى اليمن حيث يعتبر المجتمع اليمني محافظ والوازع الديني كبير، إلا أن هناك فئة مدمنة على الكحول لا تتجاوز 0.2% وهو ما عكسه الجدول (55).

جدول (56): استهلاك الفرد الواحد من الكحول (سن 15 سنة فأكثر) باللترات من الكحول الصافي حسب الجنس

الهدف بحلول 2030	تقييم المؤشر	اتجاه المؤشر	2016	الجنس
خفض	متوفر غير محدث	لا يمكن التحديد لعدم توفر بيانات سنوات سابقة	0.1	إناث
خفض			0.3	ذكور
خفض			0.2	اجمالي

المصدر/ المرصد الصحي، منظمة الصحة العالمية <https://www.who.int/data/gho/data/themes/mental-health/suicide-rates>

شكل (14): استهلاك الفرد الواحد من الكحول (سن 15 سنة فأكثر) حسب الجنس

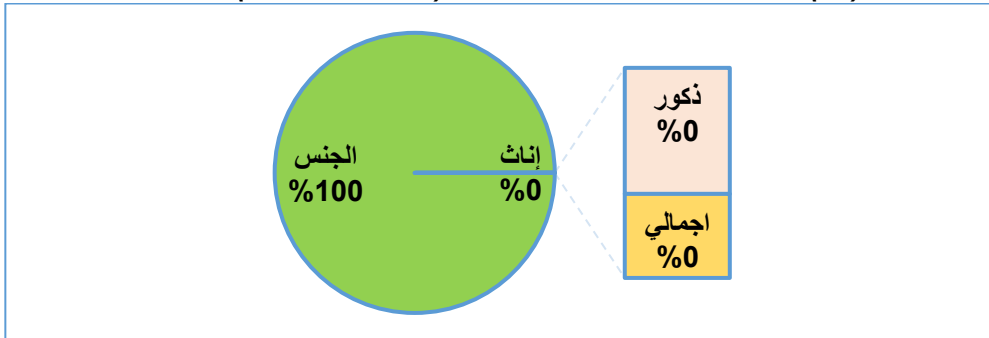



خفض عدد الوفيات والإصابات الناجمة عن حوادث المرور على الصعيد العالمي الى النصف بحلول عام 2030م

الغاية (6-3)

1-6-3: معدلات الوفيات الناجمة عن الإصابات جراء حوادث المرور على الطرق

انخفضت معدلات الوفيات الناجمة عن الحوادث المرورية فمن خلال الجدول (56) والشكل (15) يتضح:

1. انخفاض معدلات الوفيات بسبب حوادث المرور (6.22) حالة لكل 100 ألف من السكان في العام 2021م الى (5.73) حالة لكل 100 ألف من السكان في العام 2022م.
2. أن معدل وفيات الذكور اعلى من الاناث خلال 2021 وأيضا 2022م.

جدول (57): الوفيات والإصابات الناجمة عن الحوادث المرورية (لكل 100000 نسمة من السكان)

المؤشر	الجنس	وحدة القياس	2021	2022	اتجاه المؤشر	تقييم المؤشر
الوفيات	إناث	عدد	331	331	↓	متوفر حديث
		المعدل	2.16	2.11		
	ذكور	عدد	1607	1495	↓	متوفر حديث
		المعدل	10.14	9.21		
	اجمالي	عدد	1938	1828	↓	متوفر حديث
		المعدل	6.22	5.73		
الإصابات	إناث	عدد	2125	2104	↓	متوفر حديث
		المعدل	13.89	13.43		
	ذكور	عدد	10414	9728	↓	متوفر حديث
		المعدل	65.71	59.96		
	اجمالي	عدد	12530	11832	↓	متوفر حديث
		المعدل	40.22	37.10		

المصدر/ الجهاز المركزي للإحصاء .

شكل (15): الوفيات والإصابات الناجمة عن الحوادث المرورية (لكل 100000 نسمة من السكان)

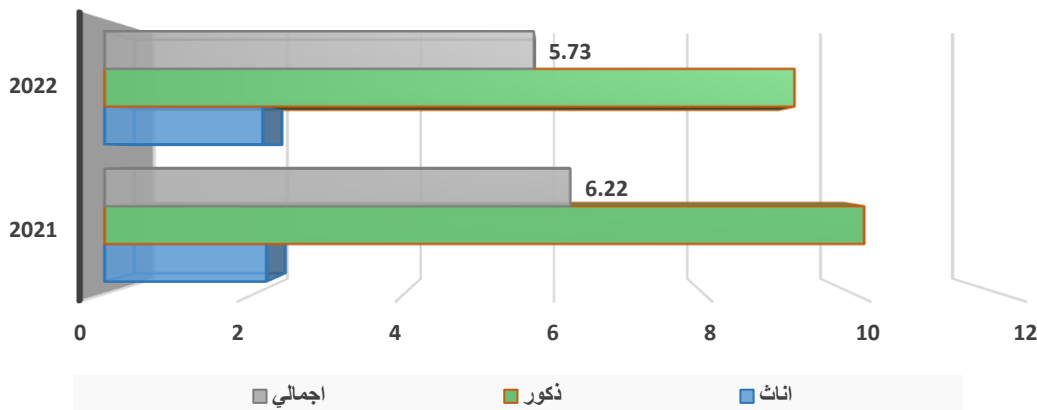



ضمان حصول الجميع على خدمات رعاية الصحة الجنسية الإيجابية بما في ذلك خدمات ومعلومات تنظيم الأسرة والتثقيف وشأن إدماج الصحة الإيجابية في الاستراتيجيات والبرامج الوطنية بحلول عام 2030م

الخاتمة (3-7)

1-7-3: نسبة النساء اللاتي في سن الإنجاب (15-49 سنة) واللاتي لبيت حاجتهن الى تنظيم الأسرة بطرق حديثة

أظهرت المؤشرات الإحصائية أن هناك انخفاضا تدريجيا في نسبة النساء اللواتي لبيت حاجتهن الى تنظيم الأسرة بطرق حديثة ، فبحسب تقديرات اليونيسيف (2018-2013) انخفضت الى (38٪) حالة بعد أن كانت (54.0٪) حالة في العام 2006 و (46.9٪) حالة في العام 2013م ، بحسب ما هو موضح في الجدول (57٪)، ويعود ذلك الانخفاض لأسباب عديدة منها رفض الزوج أو الأسرة أو المجتمع لهذا الامر، أو قصور الوعي لدى النساء في استخدام الوسائل الحديثة، أو عدم امكانية الوصول إلى المنشأة الصحية للحصول على خدمات تنظيم الأسرة.

جدول (58): نسبة النساء اللاتي في سن الإنجاب (15-49 سنة) واللاتي لبيت حاجتهن الى تنظيم الأسرة بطرق حديثة

تقييم المؤشر	اتجاه المؤشر	2022	2021	2020	2019	2018	2013	2006	وحدة القياس	الفئات العمرية
متوفر	↑	...	734485	679399	541206	عدد	49-15
متوفر غير محدث	↓	38.0	46.9	54.0	٪	49-15
متوفر محدث	—	19	٪	19-15

المصدر / 1- المسح متعدد الأغراض (Mics) 2006

2- مسح صحة الأم والطفل، 2013م

3- <https://www.unfpa.org/data/YE>

4- <https://data.who.int/ar/indicators/i/8074BD9>

5- <https://data.albankaldawli.org/country/YE>

(...) لا تتوفر بيانات

2-7-3 معدل الولادات لدى المراهقات (10-14 عاما و 15-19 عاما) لكل 1000 امرأة في تلك الفئة العمرية

شهد معدل الولادات لدى المراهقات في الفئات (10-14) و(15-19) ارتفاعا من (116) حالة في عام 2019 الى (2168) في العام 2022م وذلك زيادة ظاهرة بفعل الزواج المبكر المنتشرة منذ ما قبل حرب 2015 ولكنها ازدادت سوءاً بعد الحرب كأحد التداعيات الاجتماعية لحرب 2015م بفعل التدهور الاقتصادي ، كما تبين أيضا ارتفاع معدل الولادات لدى المراهقات في الأرياف حيث بلغت ما نسبته (80٪) حالة في الريف مقارنة مع (69٪) حالة في الحضر.



جدول (59): نسبة النساء اللاتي في سن الانجاب (15-49 سنة) واللاتي لبيت حاجتهن الى تنظيم الأسرة بطرق حديثة

تقييم المؤشر	اتجاه المؤشر	معدل الولادات لدى المراهقات (15 - 19) بحسب النطاق الجغرافي في العام 2022م				عدد الولادات لدى المراهقات (15 - 49)				
		ريف	حضر	اجمالي	وحدة القياس	2021	2020	2019	وحدة القياس	الفئات العمرية
متوفر	↑	80	69	77	%	2168	1860	116	عدد	49-15

المصدر/ 1- المسح متعدد الأغراض (Mics) 2006

2- مسح صحة الأم والطفل، 2013م

3- الجهاز المركزي للإحصاء

<https://data.albankaldawli.org/country/YE-4>

شكل (16) معدل الولادات لدى المراهقات (15-19 عاما) لكل 1000 امرأة

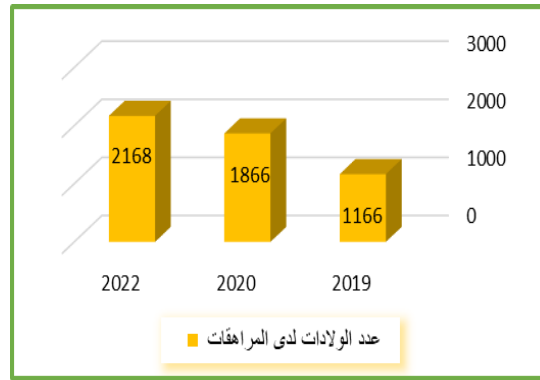
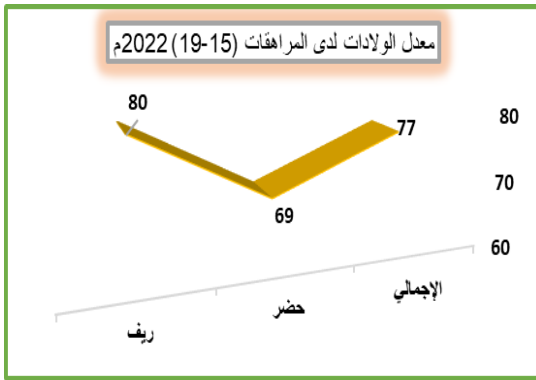

تحقيق التغطية الصحية الشاملة بما في ذلك الحماية من المخاطر المأتمية وإمكانية الحصول على الخدمات الصحية الأساسية الجيدة وإمكانية حصول الجميع على الأدوية واللقاحات الأساسية المأمونة والجيدة والفعالة والميسورة التكلفة.

الغاية (3-8)

3-8-1: تغطية توافر الخدمات الصحية الأساسية التي تشمل الصحة الإنجابية وصحة الأمهات والمواليد الجدد والأطفال والقدرة على

توفير الخدمات وإمكانية الوصول إليها لدى السكان عموما والاشد حرمانا خصوصا

- بلغت تغطية الخدمات وإمكانية الحصول على الرعاية الصحية الأساسية الجيدة (44%) في العام 2019م.
- النسبة المئوية للأطفال دون سن الخامسة الذين ظهرت عليهم أعراض الالتهاب الرئوي لعام 2022م (35.0%) بنسبة (45.3%) في الحضر و31.9% في الريف)¹⁹.
- بلغت نسبة النساء في الفئة العمرية (15-49) ممن ولدن مولودا حيا وتلقين الرعاية (على الأقل أربع مرات على يد مزود رعاية) اثناء حملهن الأخير (32.4%) بنسبة (53.4% في الحضر و24.3% في الريف)²⁰.

(19) المسح العنقودي متعدد المؤشرات (MICS) الجهاز المركزي للإحصاء 2022م.

(20) * <https://www.unescwa.org/ar/portal/arab-sdg-monitor>



جدول (60): تغطية توافر الخدمات الصحية الأساسية

تقييم المؤشر	اتجاه المؤشر	2023	2022	2021	2020	2019	وحدة القياس	الخدمات الصحية الأساسية
...	30	...	%	الصحة الانجابية
...	...	20	32.4	...	20	...	%	صحة الأم والوليد
...	...	40	%	صحة الطفل
...	35.1	%	الأمراض المعدية
...	%	الأمراض غير المعدية
...	...	20	44%	%	قدرة السكان للوصول الى الخدمات الاساسية

المصدر/ 1- المسح العنقودي متعدد المؤشرات (MICS) الجهاز المركزي للإحصاء 2022م.
2- <https://www.unescwa.org/ar/portal/arab-sdg-monitor>

3-8-2 نسبة السكان الذين تصرف أسرهم المعيشية نفقات كبيرة على الصحة محسوبة من مجموع إنفاق الاسر المعيشية

ارتفعت نسبة السكان الذين تصرف أسرهم المعيشية نفقات كبيرة على الصحة (أكثر من 10%) من مجموع إنفاق الاسرة المعيشية الى (15.83%) في العام 2014 م بعد أن كانت (15.4%) في 2004م و (6.09%) في 1998م، أما بالنسبة للسكان الذين لديهم إنفاق أسري كبير على الصحة (أكثر من 25%) من مجموع إنفاق الاسر فبلغت (4.16) في العام 2014م بعد ان كانت (5.38%) في 2004م و (1.35%) في 1998م وهو ما يظهر في الجدول (60).

كما يمكن ملاحظة أن هذه النسبة تكون اعلى في الريف مقارنة بالحضر سواء في الاسر التي انفاقها على الصحة (أكثر من 10%) أو (أكثر من 25%) من مجموع إنفاق الاسرة المعيشية. ويمكن تفسير هذا الارتفاع بالأوضاع الهشة التي عاشتها اليمن خلال ما قبل حرب 2015 والتي بالتأكيد ستكون الان أسوأ بعد حرب 2015 وتداعياتها الاقتصادية والاجتماعية. لذا كان من أولويات الجهاز المركزي للإحصاء القيام بمسح جديد لميزانية الاسرة وتجرى حالياً الترتيبات لإقامته بدعم من البنك الدولي.

جدول (61): نسبة السكان الذين تصرف أسرهم المعيشية نفقات كبيرة على الصحة محسوبة من مجموع إنفاق الاسر المعيشية

تقييم المؤشر	اتجاه المؤشر	2014	2005	1998	النطاق الجغرافي	وحدة القياس	المؤشر
متوفر غير محدث	↑	15.83	15.4	6.09	اجمالي	%	نسبة الأسر الذين لديهم إنفاق أسري كبير على الصحة (أكثر من 10%) كحصة من اجمالي إنفاق أو دخل الاسرة
متوفر غير محدث	↑	12.35	11.89	0.05	حضر		
متوفر غير محدث	↑	17.32	12.35	15.83	ريف		
متوفر غير محدث	↑	4.16	5.38	1.35	اجمالي	%	نسبة الأسر الذين لديهم إنفاق أسري كبير على الصحة (أكثر من 25%) كحصة من اجمالي إنفاق أو دخل الاسرة
متوفر غير محدث	↑	3.36	3.84	1.02	حضر		
متوفر غير محدث	↑	4.5	5.96	1.46	ريف		

المصدر/ 1- المرصد الصحي، منظمة الصحة العالمية <https://www.who.int/data/gho/data/indicators/indicators-index>
2- مسح ميزانية الاسرة لسنة 2014 ولسنة 1998م.



جدول (17): نسبة السكان الذين تصرف أسرهم المعيشية نفقات كبيرة على الصحة محسوبة من مجموع إنفاق الاسر المعيشية

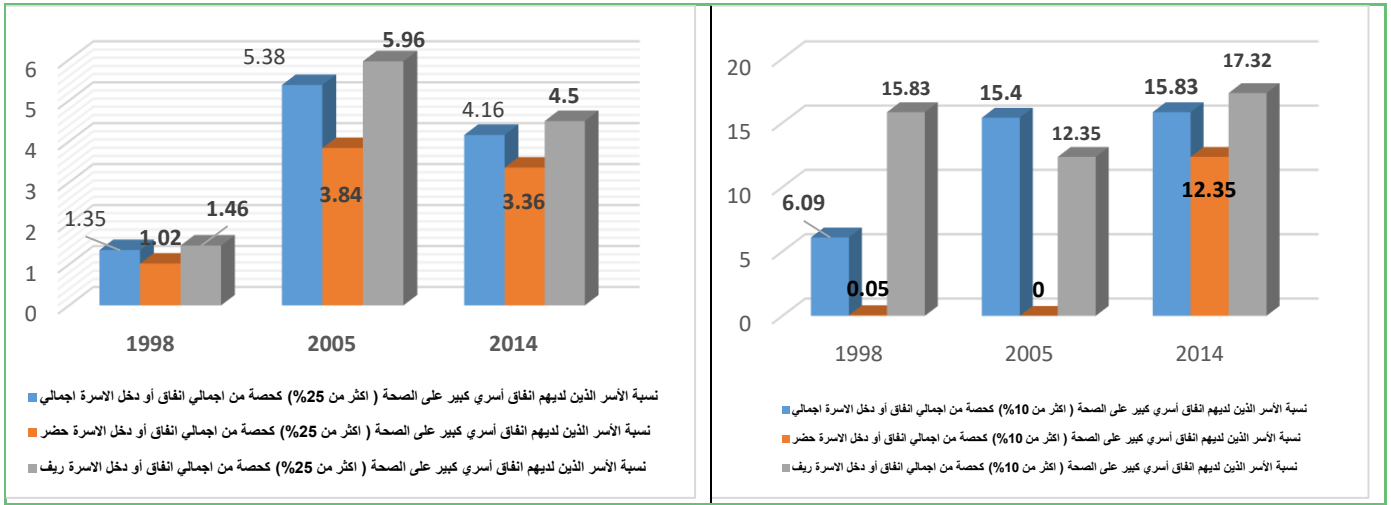

الحد بقدر كبير من عدد الوفيات والأمراض الناجمة من التعرض للمواد الكيميائية الخطرة وتلوث الهواء والماء والتربة بحلول

عام 2030م

الغاية (9-3)

1-9-3 معدل الوفيات المنسوبة الى الأسر المعيشية وتلوث الهواء المحيط

يقيس هذا المؤشرات الوفيات الناجمة عن تلوث الهواء حيث بلغ معدل الوفيات المنسوبة الى تلوث الهواء (49) لكل 100000 من السكان استحوذت فيها وفيات أمراض القلب اللافقرارية بسبب تلوث الهواء على النسبة الأكبر وبلغت (26) لكل 100000 من السكان يليه التهابات الجهاز التنفسي السفلي وبلغت (10) لكل 100000 من السكان ثم السكتة الدماغية التي بلغت (8) لكل 100000 من السكان بحسب الجدول (60).

جدول (62): معدل الوفيات المنسوبة الى الأسر المعيشية وتلوث الهواء المحيط في العام 2019

المؤشر	وحدة القياس	الجنس	قيمة المؤشر
الاجمالي	%	اجمالي	46
		إناث	43
		ذكور	49
التهابات الجهاز التنفسي السفلي	%	اجمالي	10
		إناث	9
		ذكور	10
القصابة الهوائية والقصابات الهوائية وسرطان الرئة	%	اجمالي	0
		إناث	0



0	ذكور		
26	اجمالي		أمراض القلب اللافقارية
23	إناث	%	
28	ذكور		
8	اجمالي		السكتة الدماغية
9	إناث	%	
7	ذكور		
2	اجمالي	%	مرض الانسداد الرئوي المزمن
2	إناث		
2	ذكور		

المصدر/ المرصد الصحي، منظمة الصحة العالمية <https://www.who.int/data/gho/data/indicators/indicators-index>

شكل (18): معدل الوفيات الناجمة عن تلوث الهواء المحيط لكل (100000) نسمة حسب الجنس في العام 2019م

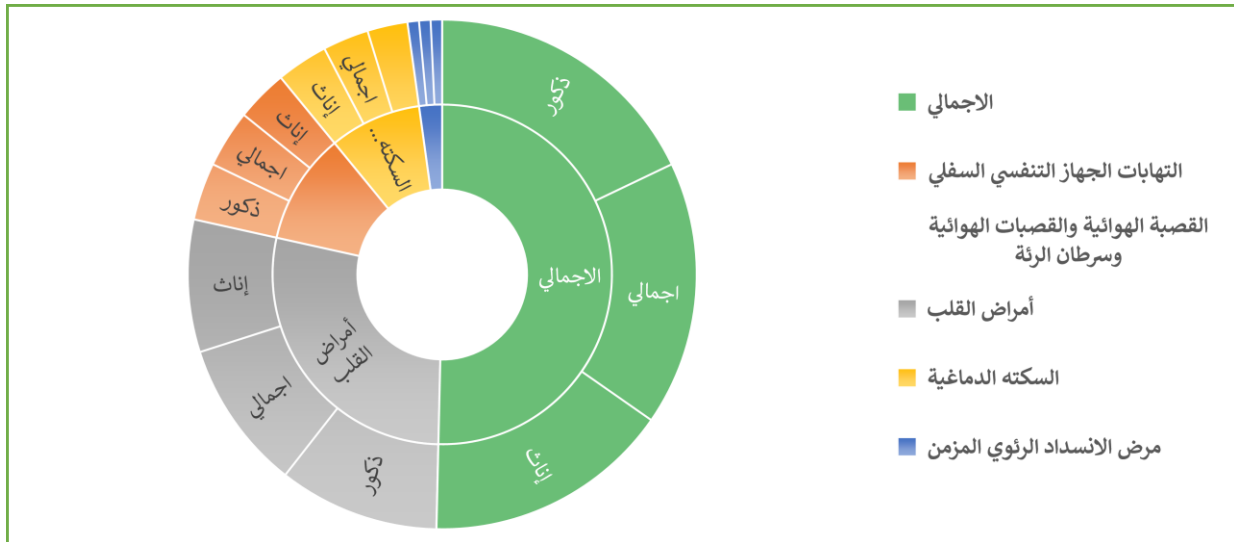

3-9-2 معدل الوفيات المنسوبة الى المياه غير المأمونة وخدمات الصرف الصحي غير المأمونة والافتقار الى المرافق الصحية (التعرض

لخدمات غير مأمونة في توفير المياه وخدمات الصرف الصحي والنظافة الصحية للجميع

يقيس هذا المؤشر الوفيات الناجمة عن المياه غير المأمونة وخدمات الصرف الصحي غير المأمونة والافتقار الى الوقاية الصحية من الامراض المذكورة (التعرض لخدمات غير مأمونة في توفير المياه وخدمات الصرف الصحي والوقاية الصحية للجميع) خلال عام منسوبا الى عدد السكان لكل 100000 حيث بلغ هذا المؤشر في عام 2019م (15.6) بنسبة (16.9 للذكور و14.4 للإناث) وهو ما يعكسه الشكل (19).

شكل (19): معدل الوفيات المنسوبة الى المياه غير المأمونة وخدمات الصرف الصحي والافتقار الى المرافق الصحية لكل (100000) حسب الجنس

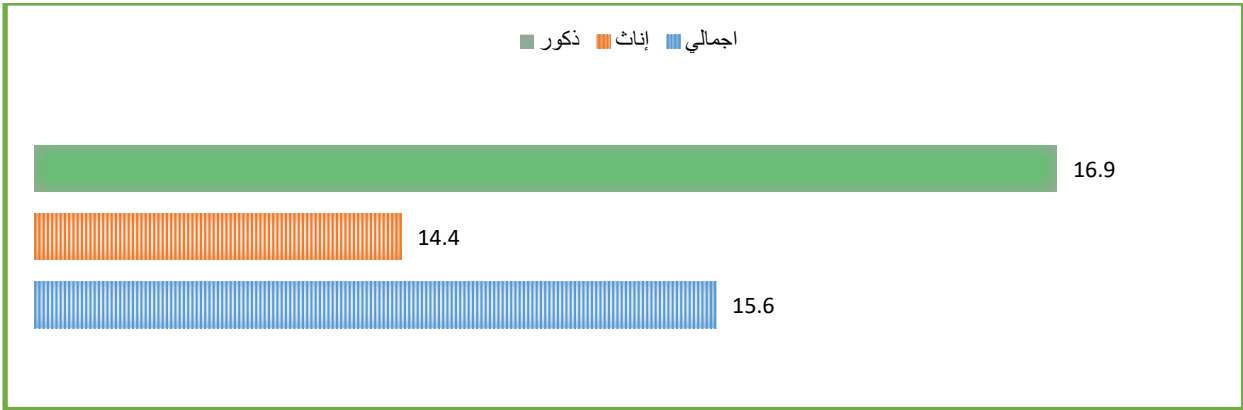

المصدر/ المرصد الصحي، منظمة الصحة العالمية، <https://www.who.int/data/gho/data/indicators/indicators-index>

3-9-3 معدل الوفيات المنسوب الى التسمم غير المتعمد

يعكس هذا المؤشر معدل الوفيات المنسوبة إلى التسمم غير المتعمد هو عدد الوفيات الناجمة عن التسمم العرضي خلال سنة واحدة، حيث بلغ معدل الوفيات المنسوب إلى التعرض لخدمات المياه والصرف الصحي والنظافة الصحية غير الآمنة (لكل 100000 نسمة) في للعام 2019م (1.8) بمعدل (2/2 للذكور و 1.4 للإناث).

شكل (20): معدل الوفيات المنسوب الى التسمم غير المتعمد (2019م)

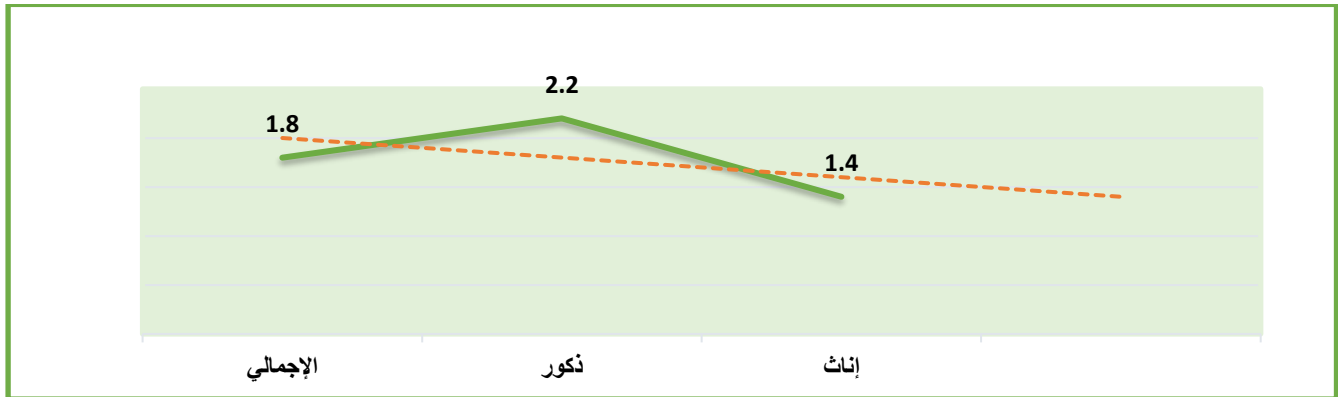

المصدر/ المرصد الصحي، منظمة الصحة العالمية <https://www.who.int/data/gho/data/indicators/indicators-index>

تعزيز وتنفيذ اتفاقية منظمة الصحة العالمية الإطارية بشأن مكافحة التبغ في جميع البلدان حسب الاقتضاء عام 2030م

الغاية (3-أ)

1-أ-3 معدل الانتشار الموحد السن لاستعمال التبغ حالياً لدى الأشخاص الذين تبلغ أعمارهم 15 سنة فأكثر

يعكس هذا المؤشر انتشار استخدام التبغ، يرمز المؤشر الى نسبة السكان الذين تبلغ أعمارهم 15 سنة فأكثر والذين يستعملون حالياً أي منتج من منتجات التبغ (أكان مدخناً أو غير مدخن) بشكل يومي أو غير يومي.



جدول (63): التقديرات الموحدة حسب الجنس لتعاطي التبغ الحالي وتدخين التبغ وتدخين السجائر (2020-2030م)

المؤشرات	تقدير معدل انتشار تعاطي التبغ الحالي (%) (الموعد الموحد حسب العمر)	تقدير معدل انتشار تدخين التبغ الحالي (%) (الموعد الموحد حسب العمر)	تقدير معدل انتشار تدخين السجائر الحالي (%) (الموعد الموحد حسب العمر)
2020م	الإجمالي	21.8	12.4
	ذكور	34.9	21.2
	إناث	8.7	13.5
2021م	الإجمالي	21.7	12.2
	ذكور	34.9	21.0
	إناث	8.5	3.5
2022م	الإجمالي	21.4	12.1
	ذكور	34.5	20.9
	إناث	8.2	13.3
2025م	الإجمالي	20.6	11.7
	ذكور	33.8	20.5
	إناث	7.5	2.9
2030م	الإجمالي	19.7	11.2
	ذكور	32.9	19.9
	إناث	6.4	2.5

المصدر-/www.who.int/data/gho/data/indicators/indicator-details/GHO/ambient-air/

شكل (21): التقديرات الموحدة حسب الجنس لتعاطي التبغ الحالي وتدخين التبغ وتدخين السجائر (2020-2030م)

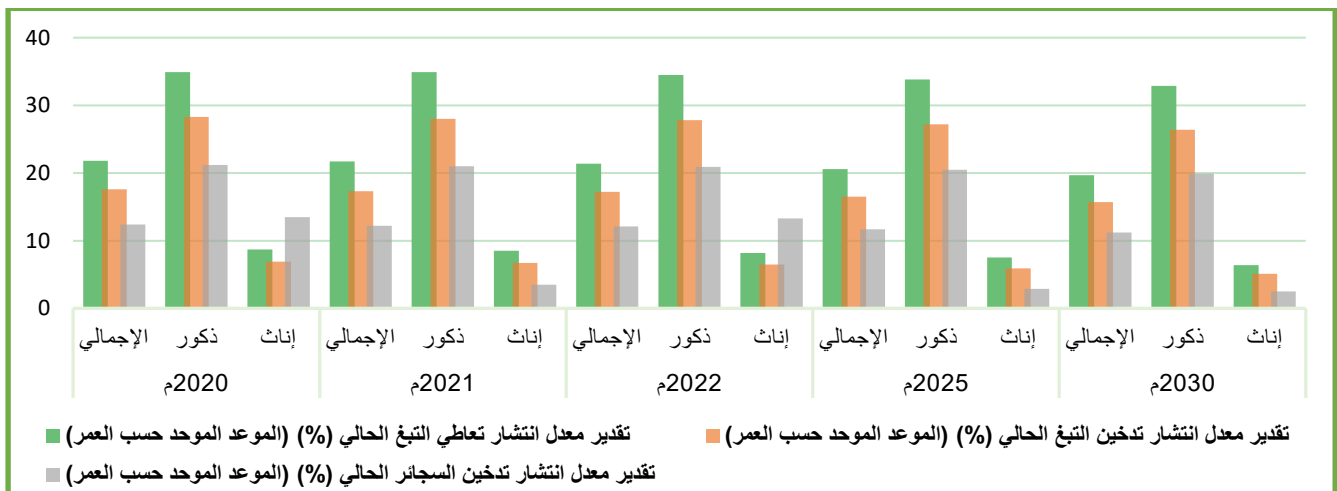



دعم البحث والتطوير في مجال اللقاحات والأدوية للأمراض المعدية وغير المعدية التي تتعرض لها البلدان النامية في المقام الأول وتوفير إمكانية الحصول على الأدوية واللقاحات الأساسية بأسعار معقولة وفقا لإعلان الدوحة بشأن الاتفاق المتعلق بالجوانب المتصلة بالتجارة من حقوق الملكية الفكرية وبالصحة العامة الذي يؤكد حق البلدان النامية في الاستفادة بالكامل من الأحكام الواردة في الاتفاق بشأن الجوانب المتصلة بالتجارة من حقوق الملكية الفكرية المتعلقة بأوجه المرونة لحماية الصحة العامة ولاسيما العمل من أجل إمكانية حصول الجميع على الأدوية .

الغاية (b-3)

1-b-3: نسبة السكان المستهدفين المستفيدين من جميع اللقاحات المشمولين بالبرنامج الوطني لبلدهم

- بلغت نسبة الأطفال (12-23 شهرا) الذين يحصلون على 3 جرعات من لقاحات الخناق والسعال الديكي والكزاز (DTP3) للأعوام من 2019 – 2022 م²¹ حوالي (54.6% 73.0% - 72.0% - 72.0% %) على التوالي
- بلغت نسبة الأطفال (2435-شهرًا 12-23 / شهرًا) الذين تلقوا 3 جرعات من تطعيم المكورة الرئوية المتعدد السكر يد (PCV3) للعام 2022م²² (54.0%) بنسبة (62.9%) في حضر و(50.5%) في الريف.
- بلغت نسبة الأطفال (24 - 35 شهرا) الذين تلقوا 3 جرعات من تطعيم الحصبة لعام 2022م (41.0%) بنسبة (49.8%) في حضر و (38.2% في الريف)²³.

شكل (22): نسبة السكان المستهدفين المستفيدين من جميع اللقاحات المشمولين بالبرنامج الوطني لبلدهم

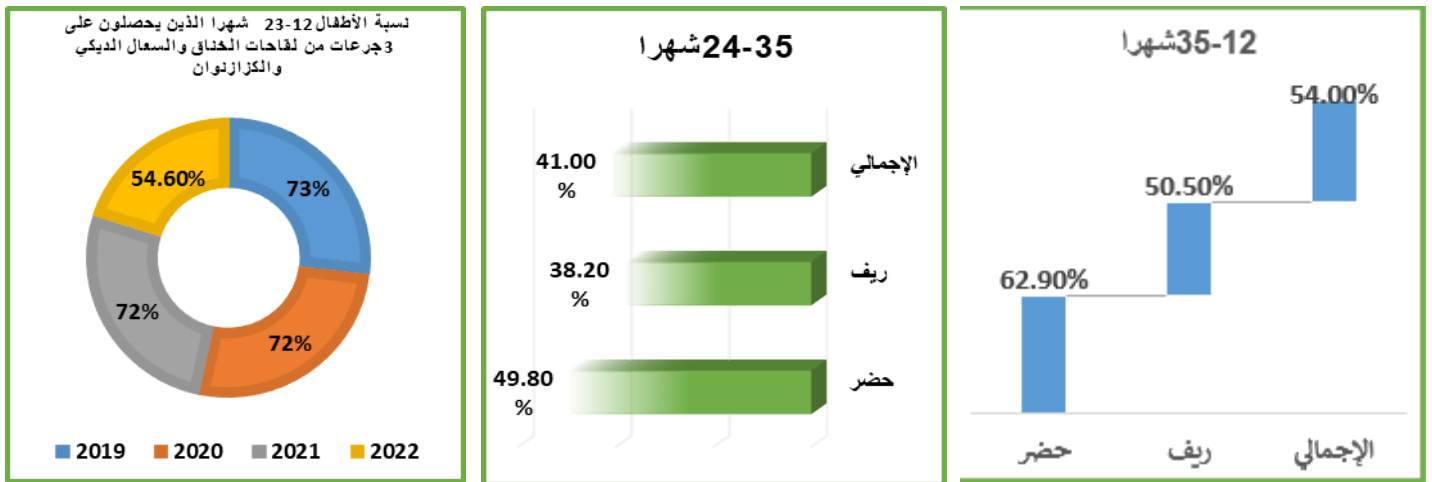

المصدر / <https://www.unescwa.org/ar/portal/arab-sdg-monitor>

(21) المسح العنقودي متعدد المؤشرات (MICS) الجهاز المركزي للإحصاء 2022م.

(22) <https://www.unescwa.org/ar/portal/arab-sdg-monitor>

(23) نفس المصدر 19



3-b-2 مجموع صافي المساعدة الإنمائية الرسمية المقدمة إلى القطاعات الصحية الأساسية والبحوث الطبية

انخفضت المساعدات الإنمائية المقدمة من الخارج إلى القطاعات الصحية الأساسية حيث انخفضت في مجال الصحة إلى (171,220,677) دولار أمريكي في العام 2023م بعد أن كانت (290,752,416) دولار أمريكي أي بنقص مقداره (119,531,739) دولار أمريكي وذلك بفعل الحرب الأوكرانية الروسية والحرب بالسودان وانتقال التمويل لسد الاحتياج في هذه الدول .

جدول (64): مجموع صافي المساعدة الإنمائية الرسمية المقدمة إلى القطاعات الصحية الأساسية والبحوث الطبية

المؤشر	2019	2021	2022	2023
منح المساعدات الإنمائية في مجال الصحة	290,752,416	115,171,986	178,991,075	171,220,677
منح المساعدات الإنمائية في مجال التغذية	284,727,390	241,437,126	141,355,181	118,668,971

المصدر/ تقرير الاستجابة الإنسانية 2019-2023م – حقائق ودروس وتوصيات ، الإدارة العامة للتعاون الدولي والإغاثة، مكتب رئاسة الجمهورية.

جدول (23): مجموع صافي المساعدة الإنمائية الرسمية المقدمة إلى القطاعات الصحية الأساسية والبحوث الطبية

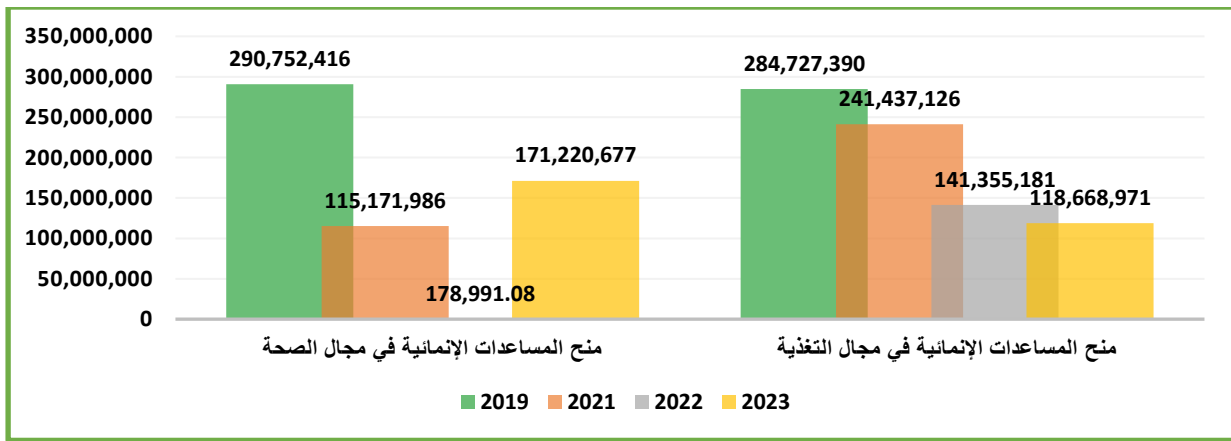

3-b-3: نسبة المرافق الصحية المتاحة فيها مجموعة أساسية من الأدوية الضرورية التي تفي بالغرض بكلفة ميسورة على الدوام

توفر الدولة عدد من الادوية الضرورية مجانا بدعم من المنظمات الدولية للمرضى مثل ادوية السرطان والغسيل الكلوي والانسولين وعدد من العلاجات الأخرى بشكل مخفض.

جدول (65): المرافق الصحية المتاحة فيها مجموعة أساسية من الأدوية الضرورية التي تفي بالغرض بكلفة ميسورة على الدوام

المؤشر	وحدة القياس	2019	2020	2021	2022
نسبة المرافق الصحية المتاحة فيها مجموعة أساسية من الأدوية الضرورية التي تفي بالغرض بكلفة ميسورة على الدوام	%

(...) لا تتوفر بيانات



تحقيق زيادة كبيرة في تمويل قطاع الصحة، وتوظيف قوى عاملة في هذا القطاع وتطويرها وتدريبها واستيفائها في البلدان النامية وبخاصة في أقل البلدان نمواً والدول الجزرية الصغيرة النامية .

الغاية (C-3)

1-C-3 معدل كثافة الإحصائيين الصحيين وتوزيعهم

يقصد بهذا المؤشر عدد الإحصائيين الصحيين (اطباء، اطباء اسنان، الصيادلة، الممرضين/ات) لكل 1000 شخص من السكان، ويستخدم هذا المؤشر أو المقياس للتعرف على التباينات فيما بينها حول فرص حصول الافراد على الرعاية الصحية (إحصائي صحي / 1000 شخص). وبشكل عام فان هذا المؤشر شهد حالة انخفاض للفترة من 2016-2017م وهذا ما عكسه الشكل (24)، فبالنسبة للأطباء واطباء اسنان بلغت في عام 2016م للأطباء (0.25%) واطباء الاسنان (0.02%) وفي العام 2017م بلغ الأطباء (0.24%) واطباء الاسنان (0.02%)، اما الممرضين/ات فقد ارتفع المؤشر من (0.47%) للعام 2016م الى (0.49%) للعام 2017م.

جدول (66): معدل كثافة الإحصائيين الصحيين وتوزيعهم

تقييم المؤشر	اتجاه المؤشر	السنوات				وحدة القياس	تصنيف الإحصائيين الصحيين
		2014	2010	2004	1997		
متوفر غير محدث	↑	2.936	2.966	3.250	2.229	%	اطباء
متوفر غير محدث	↑	0.196	0.232	0.231	0.150	%	أطباء اسنان
متوفر غير محدث	↑	0.979	0.408	0.446	0.344	%	أطباء صيدلة
متوفر غير محدث	↑	8.060	6.705	6.630	3.873	%	العاملون في التمريض والقابلات

المصدر/ المرصد الصحي، منظمة الصحة العالمية <https://www.who.int/data/gho/data/indicators/indicators-index>

شكل (24) : معدل كثافة الإحصائيين الصحيين وتوزيعهم

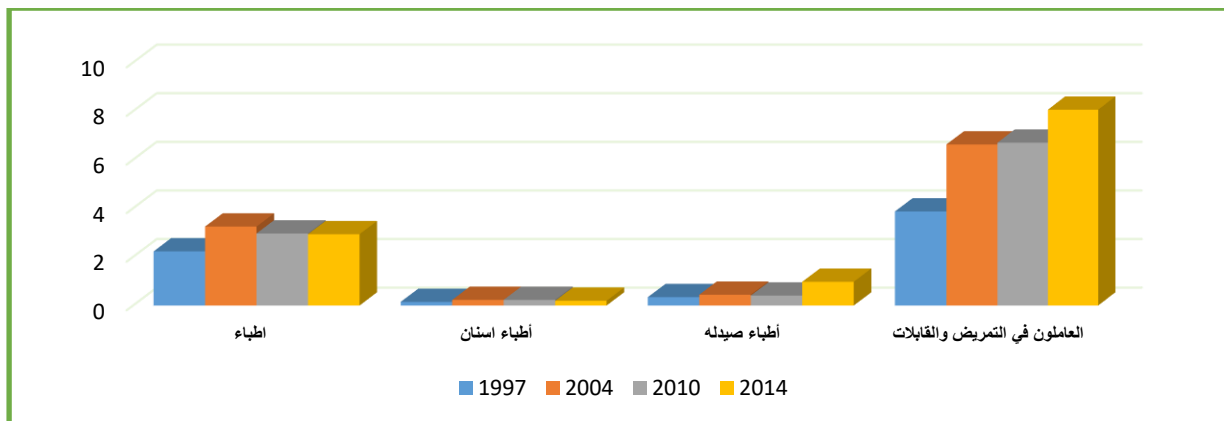

2-c-3: القدرة على تنفيذ اللوائح الصحية الدولية والجاهزية لمواجهة حالات الطوارئ الصحية

تعتبر اليمن عضواً في اللوائح الصحية الدولية منذ العام 2005 وتعمل وفق استراتيجية منظمة الصحة العالمية بخصوص اللوائح الصحية ، أما بخصوص الجاهزية لمواجهة الطوارئ الصحية فقد أثرت الحرب على بنيتها التحتية وقدراتها ، وتحتاج الى إعادة تأهيل وبناء قدرات للطواقم الصحي المختص بالطوارئ .



تعزيز قدرات جميع البلدان، ولاسيما البلدان النامية، في مجال الإنذار المبكر والحد من المخاطر وإدارة المخاطر الصحية الوطنية والعالمية .

الغاية (d-3)

1-d-3 النسبة المنوية لإصابات مجرى الدم المعززة الى كائنات مقاومة للميكروبات

هي عبارة عن نسبة عدوى مجرى الدم بسبب المكورات العنقودية الذهبية المقاومة للميثيسيلين بين المرضى الذين يلتمسون الرعاية والذين يتم أخذ عينات دمهم واختبارها. حيث تحدث عدوى المكورات العنقودية الذهبية المقاومة للميثيسيلين بسبب أحد أنواع البكتيريا المكورة العنقودية المقاومة للعديد من المضادات الحيوية المستخدمة لعلاج عدوى المكورات العنقودية العادية، ترتبط عدوى المكورات العنقودية الذهبية المقاومة للميثيسيلين بمنشآت الرعاية الصحية من خلال العمليات أو الأجهزة المتوغلة بالعادة، مثل العمليات الجراحية أو الأنابيب الوريدية أو المفاصل الاصطناعية. حيث يمكن أن تنتشر من خلال العاملين في مجال الرعاية الصحية الذين يلمسون الأشخاص بأيدي غير نظيفة أو من خلال لمس الأسطح غير النظيفة

نسبة حالات عدوى مجرى الدم الناجمة عن المكورات العنقودية الذهبية المقاومة للميثيسيلين لدى المرضى الذين يطلبون الرعاية الصحية الذين تؤخذ عينه من دمهم للفحص المخبري من إجمالي عدد المرضى اللذين يتبين اصابتهم بالمكورات العنقودية الذهبية المقاومة من خلال الفحص المخبري لعينات من دمهم (MRSA)



4 التعليم الجيد



الهدف الرابع





جدول (67): نسبة التوافر في مؤشرات الهدف الرابع " ضمان أن تتاح للجميع سبل متكافئة للحصول على التعليم الجيد وتعزيز فرص التعلم مدى الحياة للجميع

الرقم	الهدف/الغاية/المؤشر	متوفر	جاري توفيره	غير متوفر	لاينطبق	خاص بحسابات المنظمات
1-4	ضمان أن يتمتع جميع الفتيات والفتيان بتعليم ابتدائي وثنوي مجاني ومنصف وجيد يؤدي إلى تحقيق نتائج تعليمية ملائمة وفعالة بحلول عام 2030.					
1-1-4	نسبة الأطفال والشباب (أ) في الصف الثاني/الثالث؛ و (ب) في نهاية المرحلة الابتدائية؛ و (ج) في نهاية المرحلة الأولى من التعليم الثانوي، الذين يحققون على الأقل الحد الأدنى من مستوى الكفاءة في '1' القراءة، و '2' الرياضيات، بحسب الجنس.			✓		
2-1-4	معدل إكمال الدراسة (التعليم الابتدائي، والتعليم الإعدادي، والتعليم الثانوي).	✓				
إجمالي المؤشرات المتوفرة		1				
2-4	كفالة أن تتاح لجميع الفتيات والفتيان، بحلول عام 2030، فرص الحصول على نوعية جيدة من النماء والرعاية في مرحلة الطفولة المبكرة والتعليم قبل الابتدائي حتى يكونوا جاهزين للتعليم الابتدائي.					
1-2-4	نسبة الأطفال الذين تتراوح أعمارهم بين 24 و 59 شهرا الماضين على المسار الصحيح من حيث النمو في مجالات الصحة، والتعلم، والرفاه النفسي والاجتماعي، بحسب الجنس.	✓				
2-2-4	معدل المشاركة في التعلم المنظم (قبل سنة واحدة من سن الالتحاق الرسمي بالتعليم الابتدائي)، بحسب الجنس.	✓				
إجمالي المؤشرات المتوفرة		2				
3-4	كفالة تكافؤ فرص جميع النساء والرجال في الحصول على التعليم التقني والمهني والتعليم العالي الجيد والميسور التكلفة، بما في ذلك التعليم الجامعي، بحلول عام 2030.	✓				
1-3-4	معدل مشاركة الشباب والكبار في التعليم الرسمي وغير الرسمي والتدريب خلال الاثني عشر شهراً السابقة، بحسب الجنس.	✓				
إجمالي المؤشرات المتوفرة		1				
4-4	تحقيق زيادة كبيرة في عدد الشباب والكبار الذين تتوفر لديهم المهارات المناسبة بما في ذلك المهارات التقنية والمهنية للعمل وشغل وظائف شاعرة ولمباشرة الاعمال الحره بحلول عام 2030م					



الرقم	الهدف/الغاية/المؤشر	متوفر	جاري توفيره	غير متوفر	لا ينطبق	خاص بحسابات المنظمات
1-4-4	نسبة الشباب والبالغين الذين تتوافر لديهم مهارات تكنولوجيا المعلومات والاتصالات، بحسب نوع المهارة.			✓		
إجمالي المؤشرات المتوفرة		0				
5-4	القضاء على التفاوت بين الجنسين في التعليم، وكفالة تكافؤ فرص الوصول إلى جميع مستويات التعليم والتدريب المهني للفئات الضعيفة، بما في ذلك للأشخاص ذوي الإعاقة، وأفراد الشعوب الأصلية، والأطفال الذين يعيشون في ظروف هشّة، بحلول عام 2030م					
1-5-4	مؤشرات التكافؤ (أنثى/ذكر، وريفي/حضري، وأدنى/أعلى خمس السكان ثراء، وفئات أخرى مثل ذوي الإعاقة وأفراد الشعوب الأصلية، والمتضررين من النزاعات، متى توافرت البيانات عن ذلك) لجميع مؤشرات التعليم المدرجة في هذه القائمة، التي يمكن تصنيفها	✓				
إجمالي المؤشرات المتوفرة		1				
6-4	كفالة أن يلمّ جميع الشباب ونسبة كبيرة من الكبار، رجالاً ونساءً على حد سواء، بالقراءة والكتابة والحساب، بحلول عام 2030			✓		
1-6-4	نسبة السكان في فئة عمرية معينة الذين يحققون على الأقل مستوى ثابتاً من الكفاءة في المهارات الوظيفية المتصلة بما يلي: (أ) الأمية و (ب) الحساب، بحسب الجنس			✓		
إجمالي المؤشرات المتوفرة		1				
7-4	كفالة أن يكتسب جميع المتعلمين المعارف والمهارات اللازمة لدعم التنمية المستدامة، بما في ذلك جملة أمور منها التعليم لتحقيق التنمية المستدامة، واتباع أساليب العيش المستدامة، وحقوق الإنسان، والمساواة بين الجنسين، والترويج لثقافة السلام ونبذ العنف، والمواطنة العالمية، وتقدير التنوع الثقافي، وتقدير مساهمة الثقافة في التنمية المستدامة، بحلول عام 2030					
1-7-4	مدى تعميم '1' تعليم المواطنة العالمية و '2' التعليم من أجل التنمية المستدامة، بما في ذلك المساواة بين الجنسين وحقوق الإنسان، وذلك على جميع الصعد في (أ) السياسات التعليمية على الصعيد الوطني، و (ب) المناهج الدراسية و (ج) تدريب المعلمين، و (د) تقييم الطلاب			✓		
إجمالي المؤشرات المتوفرة		0				
أ-4	بناء مرافق تعليمية تراعي الأطفال، وذوي الإعاقة، والفروق بين الجنسين، ورفع مستوى المرافق التعليمية القائمة، وتهيئة بيئة تعليمية فعالة وآمنة وخالية من العنف وشاملة للجميع					



الرقم	الهدف/الغاية/المؤشر	متوفر	جاري توفيره	غير متوفر	لا ينطبق	خاص بحسابات المنظمات
1-4-1	نسبة المدارس التي تقدم الخدمات الأساسية، بحسب نوع الخدمة	√				
إجمالي المؤشرات المتوفرة		1				
4-ب	التوسع بصورة ملحوظة على الصعيد العالمي في عدد المنح المدرسية المتاحة للبلدان النامية، ولا سيما أقل البلدان نمواً، والدول الجزرية الصغيرة النامية، والبلدان الأفريقية، للالتحاق بالتعليم العالي، بما في ذلك التدريب المهني وتكنولوجيا المعلومات والاتصالات، والبرامج التقنية والهندسية والعلمية في البلدان المتقدمة والبلدان النامية الأخرى، بحلول عام 2030					
4-ب-1	حجم تدفقات المساعدة الإنمائية الرسمية لتقديم المنح الدراسية، بحسب القطاع ونوع الدراسة	√				
إجمالي المؤشرات المتوفرة		1				
4-ج	تحقيق زيادة كبيرة في عدد المعلمين المؤهلين، بوسائل منها التعاون الدولي لتدريب المعلمين في البلدان النامية، وبخاصة في أقل البلدان نمواً والدول الجزرية الصغيرة النامية، بحلول عام 2030م					
4-ج-1	نسبة المعلمين الحاصلين على الحد الأدنى من المؤهلات اللازمة، بحسب المستوى التعليمي	√				
إجمالي المؤشرات المتوفرة						



ملخص حالة التوفر الهدف الرابع



أهداف التنمية المستدامة في اليمن 024

10		عدد الغايات
12		عدد المؤشرات
8	متوفر	حالة المؤشرات
0	جاري توفيره	
4	غير متوفر	
0	لا ينطبق	
0	خاص بالمنظمات	
12	المجموع	
%66	نسبة التوفر	
%3.46		نسبة التوفر العام



ضمان أن تتاح للجميع سبل متكافئة للحصول على التعليم الجيد وتعزيز فرص التعلم مدى الحياة للجميع



ضمان أن يتمتع جميع الفتيان والفتيات بتعليم ابتدائي وثانوي مجاني ومنصف وجيد يؤدي إلى تحقيق نتائج تعليمية ملائمة وفعالة بحلول عام 2030م.

الغاية (1-4)

1-4-1: نسبة الأطفال والشباب (أ) في الصف الثاني/الثالث؛ و(ب) في نهاية المرحلة الابتدائية؛ و(ج) في نهاية المرحلة الأولى من التعليم الثانوي، الذين يحققون الحد الأدنى من مستوى الكفاءة في "1" القراءة، و"2" الرياضيات، حسب الجنس.

➤ لا تتوفر بيانات لهذا المؤشر

1-4-2 معدل إكمال المراحل الدراسية (الابتدائية والاعدادية والثانوية)

يقيس المؤشر النسبة المئوية لمجموعات الأطفال أو الشباب الذين أتموا دراسة الصف الأخير من كل مستوى من المستويات التعليمية المحددة، وهم بعمر يفوق السن الرسمية لدخول ذلك الصف ب 3 إلى 5 سنوات

- بلغت نسبة الأطفال الذين أكملوا المرحلة الابتدائية عام 2022م* (68.1% بنسبة 84.3% في حضر و61.7% في الريف) عما كانت عليه عام 2013م بنسبة 62.33% (الحضر 77.44% والريف 56.07%).
- بلغت نسبة الذين أكملوا المرحلة الإعدادية (52.8% بنسبة 69.4% في حضر و45.7% في الريف) عما كانت عليه في عام 2013م بنسبة 46.49% (الحضر 64.23% والريف 38.43%).
- بلغت نسبة الذين أكملوا المرحلة الثانوية (36.5% بنسبة 50.4% في حضر و29.8% في الريف) عما كانت عليه في عام 2013م بنسبة (30.66%).

شكل (68) معدل إكمال المراحل الدراسية (الابتدائية والاعدادية والثانوية) في العام الدراسي 2022/2013م

المؤشر الفرعي	وحدة القياس	2022			2013			
		ريف	حضر	اجمالي	ريف	حضر	اجمالي	
الأطفال الذين اكملوا المرحلة الابتدائية	%	47.07	55.17	38.97	56.10	77.40	0.00	متوفر
الذين اكملوا المرحلة الاعدادية	%	31.07	39.37	22.77	38.40	64.20	46.50	متوفر
الذين اكملوا المرحلة الثانوية	%	29.80	50.40	36.50	0.00	0.00	30.50	متوفر

المصدر/1- المسح العنقودي متعدد المؤشرات، الجهاز المركزي للإحصاء 2022م.
2- المسح الوطني الصحي الديموغرافي، وزارة الصحة والجهاز المركزي للإحصاء، 2013م.



شكل (25) معدل إكمال المراحل الدراسية (الابتدائية والاعدادية والثانوية) في العام الدراسي 2022/2013م

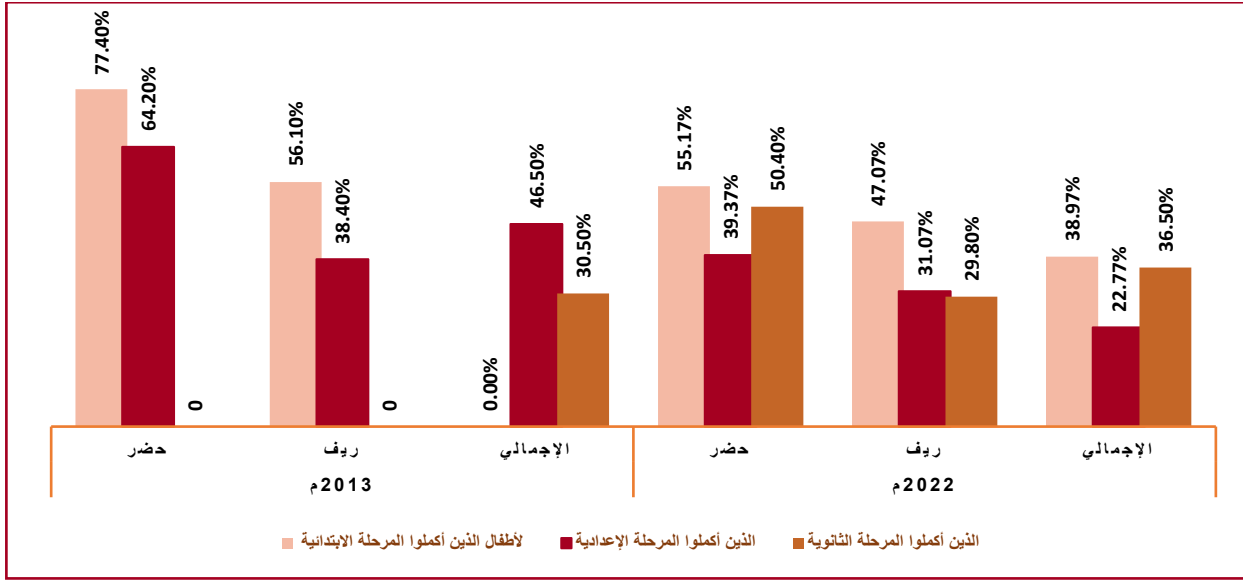

معلومات ذات علاقة:

جدول (69): معدل الإكمال - النسبة المئوية لمجموعة من الأطفال أو الشباب الذين تزيد أعمارهم عن السن المتوقعة بثلاث إلى خمس سنوات للصف الأخير من كل مستوى من مستويات التعليم (الابتدائي، أو الإعدادي، أو الثانوي) الذين أكملوا هذا المستوى من التعليم.

المستوى	مصدرية البيانات		خماسية الثروة							الحالة الحضرية		الجنس	
	الفترة	المصدر	أغنى	الرابع	وسط	ثاني	أفقر	حضر	ريف	ذكر	أنثى	المجموع	
أساسي	2013	المسح الديمغرافي	86	74	66	53	33	77	56	70	55	63	
إعدادي	2013	المسح الديمغرافي	73	52	46	34	19	65	37	55	39	46	
ثانوية عامة	2013	المسح الديمغرافي	56	33	25	15	9	47	20	37	23	30	

المصدر / <https://data.unicef.org>



كفالة أن تتاح لجميع الفتيات والفتيان بحلول عام 2030م فرص الحصول على نوعية جيدة من النماء والرعاية في مرحلة الطفولة المبكرة والتعليم غير الابتدائي حتى يكونوا جاهزين للتعليم الابتدائي

الغاية (2-4)

1-2-4 نسبة الأطفال دون الخامسة الذين هم ماضون على المسار الصحيح من حيث النمو في مجالات الصحة والتعليم والرفاه النفسي والاجتماعي بحسب الجنس

والاجتماعي بحسب الجنس

نص القانون العام للتربية والتعليم رقم (45) لسنة 1992 في المواد (8) و (18) و(45) على :

- لتعليم مجاني في كل مراحل تكفله الدولة وتحقق الدولة هذا المبدأ تدريجياً وفق خطة يقرها مجلس الوزراء.
- تعمل الدولة على تحقيق العدالة الاجتماعية وتكافؤ الفرص في التعليم ومراعاة الظروف الاجتماعية والاقتصادية التي تقف عائقاً أمام بعض الأسر للاستفادة من حق أبنائهم في التعليم.
- التعليم الأساسي تعليم عام موحد لجميع التلاميذ في الجمهورية ومدته (9) سنوات، وهو إلزامي، ويقبل فيه التلاميذ من سن السادسة، ويتم فيه اكتشاف الاتجاهات والميول لدى التلاميذ وتطوير قدراتهم الذاتية .
- توفر وزارة التربية والتعليم التجهيزات والكتب الدراسية والمكتبات والمعدات والمواد المختبرية والوسائل التعليمية المعينة وغيرها من مستلزمات التعليم حسب حاجة المناهج دون تمييز بين مدرسة وأخرى أو بين المحافظات

جدول (70): ترتيب اليمن في المؤشرات الدولية للتنمية البشرية (2018-2022)

المؤشر الفرعي	وحدة القياس	2018	2019	2020	2021	2022	اتجاه المؤشر	تقييم المؤشر
العمر المتوقع عند الولادة	سنوات	66.1	66.1	63.8	63.8	64.0	↑	متوفر
سنوات الدراسة المتوقعة	سنوات	8.7	8.8	9.1	9.1	9.1	—	متوفر
متوسط سنوات الدراسة	سنوات	3.2	3.2	3.2	3.2	3.2	—	متوفر
نصيب الفرد من الدخل القومي	دولار امريكي	1,433	1,594	1,314	1,314	—	متوفر
دليل التنمية البشرية	قيمة	0.463	0.470	0.470	0.455	0.424	↓	متوفر
ترتيب اليمن دولياً	رتبه	175	177	179	183	186	↑	متوفر

المصدر / 1- سلسلة تقارير التنمية البشرية/ البرنامج الإنمائي للأمم المتحدة UNDP.
2- المسح العنقودي متعدد المؤشرات (MICS6)، الجهاز المركزي للإحصاء.
3- تقرير التنمية الإنسانية العربية للعام 2022م، البرنامج الإنمائي للأمم المتحدة.

أن أهم ما نستشفه من المؤشرات الواردة في الجدول (69) ما يلي:

1. انخفاض العمر المتوقع عند الولادة وهذا يعكس حجم التأخر في الصحة المستدامة للفرد.
2. ثبات مؤشر متوسط سنوات الدراسة.
3. تدني نصيب الفرد من الدخل القومي بسبب الحرب وتداعياتها المستمرة وحالة عدم الاستقرار.



وهذا يدل على التأخر في قطاع الصحة وعدم تحقق أي تقدم في قطاع التعليم نتيجة للظروف التي تمر بها البلاد بسبب حرب 2015 وانعكاساتها حتى لحظة كتابة التقرير.

2-2-4 : معدل المشاركة في التعليم المنظم (قبل سنة واحدة من سن الالتحاق الرسمي بالتعليم الابتدائي) بحسب الجنس

بلغ معدل الأطفال المشاركين في التعليم المنظم (قبل سنة واحدة من سن الالتحاق بالتعليم الابتدائي) لعام 2022م (25.1%) بمعدل (25.5% للذكور – 24.6% للإناث) ومعدل (31.3% للحضر – 22.7% للريف) .

جدول (71): معدل المشاركة في التعليم المنظم (قبل سنة واحدة من سن الالتحاق الرسمي بالتعليم الابتدائي) بحسب الجنس

بحسب نتائج المسح العنقودي متعدد المؤشرات			بحسب اليونسكو		الجنس
ريف	حضر	2022	2016	2013	
22.7	31.3	25.1	3.7	3.9	اجمالي
...	...	24.6	اناث
...	...	25.5	ذكور

المصدر / 1- المسح العنقودي متعدد المؤشرات (MICS6)، الجهاز المركزي للإحصاء.

2- https://unesdoc.unesco.org/ark:/48223/pf0000386165_ara

3- التقرير العالمي لرصد التعليم 2023: التكنولوجيا في مجال التعليم، اليونسكو، <https://www.unesco.org/en> (... لا تتوفر بيانات

شكل (26) معدل المشاركة في التعليم المنظم قبل سنة من التعليم الرسمي (2022م)

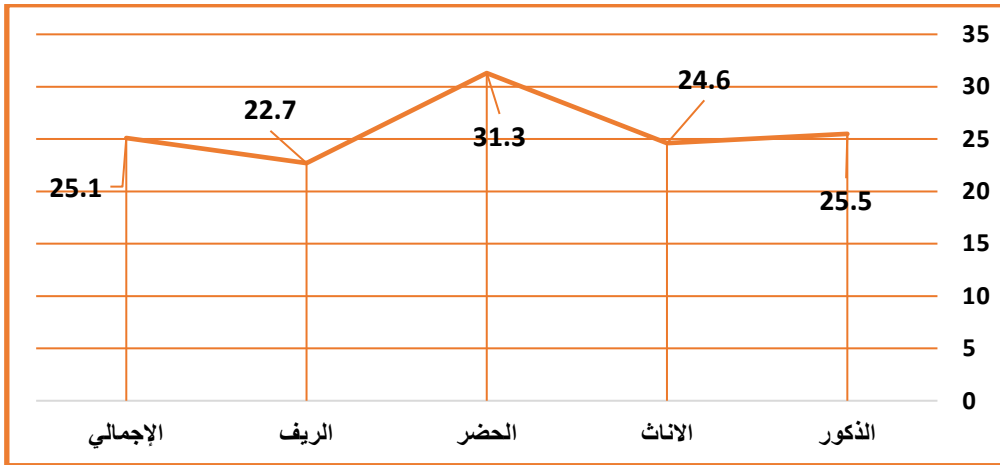

3-2-4 : معدل مشاركة الشباب والكبار في التعليم الرسمي وغير الرسمي والتدريب خلال الاثني عشر شهرا السابقة حسب الجنس

يعتبر التعليم والتدريب الركيزة الأساسية لتحقيق التنمية تعد مشاركة الشباب وكبار السن في التعليم الرسمي وغير الرسمي والتدريب أحد المؤشرات التي تعكس حجم التقدم المحرز في مجال التعليم والتعلم مدى الحياة. كما أنه يعكس مدى التقدم المحرز في التدريب وبناء المهارات الأساسية من قبل المؤسسات التعليمية (المدارس، المعاهد، الجامعات، المراكز).



جدول (72): عدد المسجلين حسب نوع التعليم وجهة التعليم والجنس للعامين 2021 و2022م
(البيانات المتوفرة على مستوى المحافظات المحررة)

نوع التعليم	الجهة التعليمية	الجنس	2021	**2022	اتجاه المؤشر	تقييم المؤشر
التعليم الرسمي*	مدارس	ذكر	677,254	595,096	↓	متوفر
		أنثى	586,616	490,549		
		أجمالي	1,263,870	1,085,645		
	جامعات*	ذكر	49,812	37,959	↓	متوفر
		أنثى	29,546	23,475		
		أجمالي	79,358	61,434		
	بعثات	ذكر	—	غير متوفر
		أنثى		
		أجمالي		
	معاهد*	ذكر	4537	2553	↓	متوفر
		أنثى	2081	2013		
		أجمالي	6618	4566		
	مراكز*	ذكر	4955	2985	↓	متوفر
		أنثى	4258	2952		
		أجمالي	9213	5937		
المجموع العام للتعليم الرسمي	ذكور	736,558	638,593	↓	متوفر	
	إناث	622,501	518,989			
	أجمالي	1,359,059	1,157,582			
التعليم غير الرسمي**	التدريب	ذكر	—	غير متوفر
		أنثى		
		أجمالي		
	دورات مراكز الشباب والرياضة	ذكر	—	غير متوفر
		أنثى		
		أجمالي		
	محامون تحت التدريب	ذكر	—	غير متوفر
		أنثى		
		أجمالي		
مراكز تدريب	ذكر	—	غير متوفر	
	ذكر			
	أنثى			

* يقصد بالتعليم والتدريب الرسمي: يعرف بأنه التعليم الذي يؤمنه نظام المدارس والثانويات والجامعات وغيرها من المؤسسات التعليمية الرسمية التي تشكل في العادة سلباً متتابعاً للتعليم بدوام كامل للأطفال والشباب.

** يقصد بالتعليم والتدريب غير رسمي: يعرف بأنه أي نشاط تعليمي منظم ومستدام لا يتوافق بشكل تام مع التعريف الأنف ذكره عن التعليم الرسمي. وبالتالي من الممكن أن يتم التعليم غير الرسمي داخل المؤسسات التعليمية أو خارجها ويحضر الأشخاص من كافة الأعمار. ووفقاً للسياقات القومية، يمكن أن يغطي التعليم غير الرسمي البرامج التعليمية التي من شأنها أن تنقل محو الأمية للبالغين ومهارات الحياة والمهارات العملية والثقافة العامة



غير متوفر	—	أجمالي	مؤسسات تدريبية
		ذكر	
		أنثى	
غير متوفر	—	ذكور	المجموع العام للتعليم غير الرسمي
		اناث	
		اجمالي	
—	—	638,593	736,558	أجمالي	الإجمالي العام للقطاع الرسمي وغير الرسمي
		518,989	622,501	ذكر	
		1,157,582	1,359,059	أنثى	

المصدر/ الجهاز المركزي للإحصاء، كتاب الإحصاء السنوي 2021-2022م

كفاءة تكافؤ فرص جميع النساء والرجال في الحصول على التعليم التقني والمهني والتعاليم العالي الجيد والميسور التكلفة بما في ذلك التعليم الجامعي بحلول عام 2030م

الغاية (3-4)

1-3-4 معدل مشاركة الشباب والكبار في التعليم الرسمي وغير الرسمي والتدريب خلال الاثنى عشر شهرا السابقة بحسب الجنس

لا يزال هناك عدم تكافؤ في مشاركة الاناث في التعليم والتدريب الرسمي وغير الرسمي في كافة الفئات العمرية حيث حظين الاناث بمعدلات حيث نجد أن الذكور استحوذوا على (21.11%) في الفئة العمرية 15 – 64 مقابل (10.91%) من الاناث في نفس الفئة، و (48.39%) في الفئة العمرية 15-24 مقابل (27.55%) من الاناث في نفس الفئة، بينما في الفئة العمرية 25-54 استحوذ الذكور على (2.50%) مقابل (0.28) من الاناث.

جدول (73): معدل مشاركة الشباب والكبار في التعليم والتدريب الرسمي وغير الرسمي في العام 2014

تقييم المؤشر	قيمة المؤشر	الجنس	وحدة القياس	المؤشر الفرعي
متوفر غير محدث ولا يمكن استخدامه في المقارنة	16.07	كلا الجنسين	%	معدل مشاركة الشباب والكبار في التعليم والتدريب الرسمي وغير الرسمي 15-64 سنة
	10.91	اناث	%	
	21.11	ذكور	%	
	38.46	كلا الجنسين	%	معدل مشاركة الشباب والكبار في التعليم والتدريب الرسمي وغير الرسمي 15-24 سنة .
	27.55	اناث	%	
	48.39	ذكور	%	
	1.63	كلا الجنسين	%	معدل مشاركة الشباب والكبار في التعليم والتدريب الرسمي وغير الرسمي 25-54 سنة.
	0.28	اناث	%	
	2.50	ذكور	%	
	0.39	كلا الجنسين	%	معدل مشاركة الشباب والكبار في التعليم والتدريب الرسمي وغير الرسمي 55-64 .
	...	اناث	%	
	0.42	ذكور	%	

المصدر / <https://www.unesco.org/en>



شكل (27) معدل مشاركة الشباب والكبار في التعليم والتدريب الرسمي وغير رسمي بحسب الفئات العمرية في العام 2014م

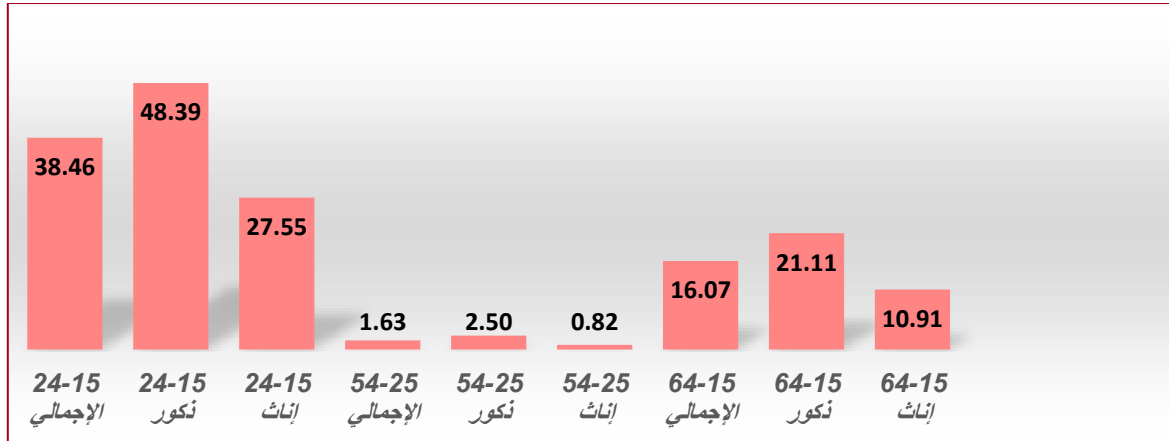

تحقيق زيادة كبيرة في عدد الشباب والكبار الذين تتوافر لديهم المهارات المناسبة بما في ذلك المهارات التقنية والمهنية للعمل وشغل وظائف لائقة ولباشرة الأعمال الحرة بحلول عام 2030م

الغاية (4-4)

4-4-1 نسبة الشباب والبالغين الذين تتوافر لديهم مهارات تكنولوجيا المعلومات والاتصالات بحسب نوع المهارة

بيانات هذا المؤشر غير متوفرة. ➤

القضاء على التفاوت بين الجنسين في التعليم وكفالة تكافؤ فرص الوصول الى جميع مستويات التعليم والتدريب المهني للفئات الضعيفة بما في ذلك الأشخاص ذوي الإعاقة وأفراد الشعوب الأصلية والأطفال الذين يعيشون في ظرف هشة بحلول عام 2030م

الغاية (4-4)

4-4-1: مؤشرات التكافؤ (أنثى/ذكر، وريفى/حضرى، وأدنى/أعلى خمس السكان ثراء، وفئات أخرى مثل ذوى الإعاقة وأفراد الشعوب

الأصلية، والمتضررين من النزاعات، متى توافرت البيانات عن ذلك) لجميع مؤشرات التعليم المندرجة فى هذه القائمة، التى يمكن تصنيفها

يعكس هذا المؤشر وضع المرأة في المجتمع حيث يقيس التقدم نحو تكافؤ الجنسين في فرص التعلم المتاحة للإناث بالمقارنة مع فرص التعلم المتاحة للذكور. وتبلغ قيمة هذا المؤشر واحد عندما يكون تكافؤ الفرص متساوي.

➤ لا تتوفر جميع بيانات هذا المؤشر. وفيما يلي البيانات المتوفرة.



جدول (74): مؤشرات التكافؤ بين الجنسين لمؤشرات الهدف الخامس 2022م

المدرسة الثانوية		المدرسة الإعدادية		المدرسة الابتدائية		البيان
ريف	حضر	ريف	حضر	ريف	حضر	
0.79	1.11	0.85	1.02	0.92	1.02	صافي معدل الالتحاق بالمدرسة للبنات مقسومة على صافي معدل الالتحاق بالمدرسة للاولاد
0.91		0.91		0.95		الإجمالي
...	صافي معدل الالتحاق بالمدارس (معدل) للأطفال في الخمس الأفقر مقسومة على صافي معدل الالتحاق بالمدارس (معدل) للأطفال في الخمس الأشد ثراءً
0.53		0.57		0.82		الإجمالي
...	صافي معدل الالتحاق بالمدارس (معدل) للأطفال في المناطق الريفية مقسومة على صافي معدل الالتحاق بالمدارس (معدل) للأطفال في المناطق الحضرية
0.25		0.31		0.61		الإجمالي

المصدر/ المسح العنقودي متعدد المؤشرات (MICS) الجهاز المركزي للإحصاء 2022-2023 م (... لا تتوفر بيانات)

شكل (28) مؤشر التكافؤ لجميع مراحل التعليم (2022-2023م)

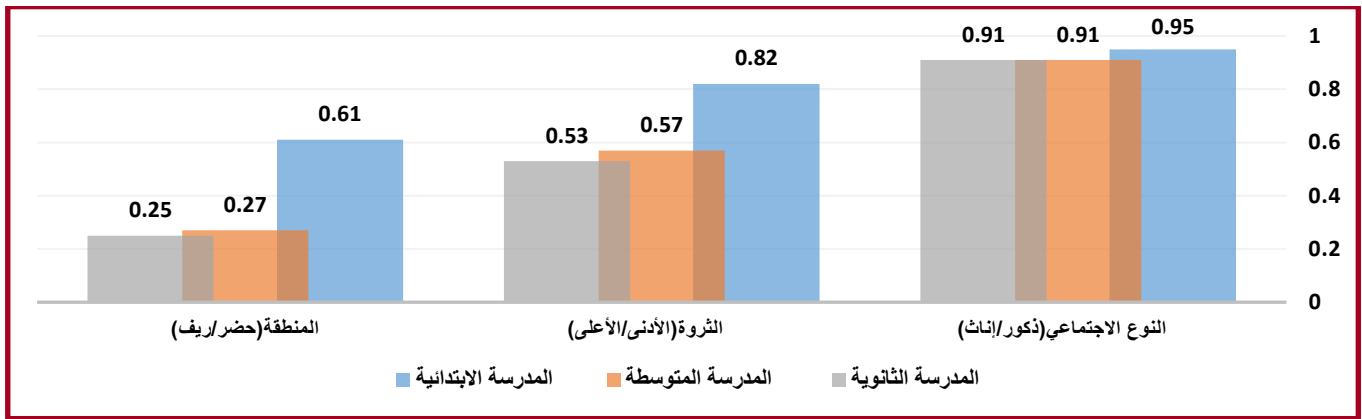

كفالة أن يلم جميع الشباب ونسبة كبيرة من الكبار رجالاً ونساءً على حد سواء بالقراءة والكتابة والحساب بحلول عام 2030م

الغاية (4-6)

4-6-1 نسبة السكان في فئة عمرية معينة الذين يحققون على الأقل مستوى ثاباً من الكفاءة في المهارات الوظيفية المتصلة بالأمية والحساب

بحسب الجنس

لا تتوفر جميع بيانات هذا المؤشر والمتوفر هو 24:



- بلغ معدل معرفة القراءة والكتابة بين الشباب للسكان 15-24 سنة، أغنى خمس، الإناث (92.48%).
- بلغ معدل معرفة القراءة والكتابة بين الشباب للسكان 15-24 سنة، أغنى خمس، الإناث (92.48%).
- معدل معرفة القراءة والكتابة بين الشباب للسكان 15-24 سنة، الريف، الإناث (49.24%).
- معدل معرفة القراءة والكتابة بين الشباب للسكان 15-24 سنة، الإناث (64.08%).
- معدل معرفة القراءة والكتابة بين الشباب للسكان 15-24 سنة، الخمس الأفقر، الإناث (21.26%).
- معدل معرفة القراءة والكتابة بين الشباب للسكان 15-24 سنة، المناطق الحضرية، الإناث (87.33%).

كفالة أن يكتسب جميع المتعلمين المعارف والمهارات اللازمة لدعم التنمية المستدامة، بما في ذلك جملة أمور منها التعليم لتحقيق التنمية المستدامة، واتباع أساليب العيش المستدامة، وحقوق الإنسان، والمساواة بين الجنسين، والترويج لثقافة السلام ونبذ العنف، والمواطنة العالمية، وتقدير التنوع الثقافي، وتقدير مساهمة الثقافة في التنمية المستدامة، بحلول عام 2030م

الغاية (4-7)

4-7-1: مدى تعميم '1' تعليم المواطنة العالمية و'2' التعليم من أجل التنمية المستدامة، بما في ذلك المساواة بين الجنسين وحقوق الإنسان، وذلك على

جميع الصعد في (أ) السياسات التعليمية على الصعيد الوطني، و (ب) المناهج الدراسية و (ج) تدريب المعلمين، و (د) تقييم الطلاب

➤ بيانات هذا المؤشر غير متوفرة.

بناء مرافق تعليمية تراعي الأطفال وذوي الإعاقة والشروق بين الجنسين ورفع مستوى المرافق التعليمية القائمة وتهيئة بيئة تعليمية فعالة وآمنة وخالية من العنف وشاملة للجميع

الغاية (4-أ)

4-أ-1: نسبة المدارس التي تقدم الخدمات الأساسية بحسب نوع الخدمة

لا تتوفر في المدارس اجمالاً كل المتطلبات نتيجة للأوضاع الاقتصادية الصعبة من قبل الحرب أساساً والمتفاقمة بعد الحرب وبالتالي فإن التغطية الشاملة للمدارس بالمرافق والبنية التحتية والتكنولوجيا في اليمن غير متوفرة، كما أنه لا تتوفر بيانات بحجم المتوفر غير تلك الموجودة في

الجدول (74)



جدول (75): نسبة المدارس التي تتوفر بها المرافق والبنية التحتية والتكنولوجيا لكافة المراحل التعليمية (الابتدائية والاعدادية والثانوية)

الخدمات والمرافق	وحدة القياس	2014	2015	2016	2017-2023
توفر طاقة كهربائية	%	60.90	...
توفر شبكة انترنت لأغراض تعليمية - الثانوية	%	0	0	0	0
مياه الشرب الأساسية	%
توفر أجهزة حاسوبية لأغراض التعليم	%	30.54	...
بنى تحتية ومواد ملائمة لاحتياجات الطلاب ذوي الإعاقة	%	46.0	...
مرافق صحية أساسية غير مختلطة	%
مرافق أساسية لغسل الأيدي	%

المصدر / <https://www.unesco.org/en>
(...) لا تتوفر بيانات

التوسع بصورة ملحوظة على الصعيد العالمي في عدد المنح المدرسية المتاحة للبلدان النامية ولاسيما أقل البلدان نمواً والدول الجزرية الصغيرة النامية والبلدان الأفريقية للالتحاق بالتعليم العالي بما في ذلك التدريب المهني وتكنولوجيا المعلومات والاتصالات والبرامج التقنية والهندسية والعلمية في البلدان المتقدمة والبلدان النامية الأخرى بحلول عام 2030م
الغاية (4-ب)

4-ب-1: حجم تدفقات المساعدات الإنمائية الرسمية لتقديم المنح الدراسية بحسب القطاع ونوع الدراسة

هو عبارة عن إجمالي مدفوعات مجموع المساعدات الإنمائية الرسمية من كافة الجهات المانحة على المنح الدراسية بالدولار الأمريكي ، وتعكس حجم الجهود العامة التي تبذلها الجهات المانحة للبلدان النامية من أجل تقديم المنح الدراسية. وهنا يجب التمييز بين الآتي:

1. المساعدات الإنمائية الرسمية: هي تلك التدفقات إلى البلدان والأراضي المشمولة في لائحة لجنة المساعدة الإنمائية للجهات المتلقية للمساعدة الإنمائية الرسمية والى المؤسسات المتعددة الأطراف التي تؤمنها الوكالات الرسمية بما في ذلك الدولة والحكومات المحلية أو التي توفرها وكالاتها التنفيذية.
2. المنح الدراسية: جوائز مساعدات مالية للطلاب منفردين ومساهمات إلى المتدربين. ويكون الطلاب والمتدربون المنتفعون من سكان البلدان النامية. تشمل جوائز المساعدة المالية المنح الثنائية الاطراف إلى الطلاب المسجلين في التعليم المنهجي في المعاهد الخاصة أو العامة للتعليم العالي لمتابعة دراسات أو دورات تدريبية كاملة في بلد الجهة المانحة. ترتبط تكاليف التدريب بمساهمة المتدربين من البلدان النامية الذين يتلقون التدريب غير الأكاديمي أو التطبيقي أو المهني في بلد الجهة المانحة.

جدول (76) حجم تدفقات المساعدات الإنمائية الرسمية لتقديم المنح الدراسية بحسب القطاع ونوع الدراسة

المؤشر الفرعي	2019	2021	2022	2023
منح المساعدات الإنمائية في مجال التعليم	42,760,790	78,661,156	34,800,992	54,564,698

المصدر/ تقرير الاستجابة الإنسانية 2019- 2023م – حقائق ودروس ، الإدارة العامة للتعاون الدولي والإغاثة، رئاسة الجمهورية.



تمقيق زيادة كبيرة في عدد المعلمين المؤهلين بوسائل منها التعاون الدولي لتدريب المعلمين في البلدان النامية وبخاصة في أقل البلدان نمواً والدول الجزرية الصغيرة النامية بحلول 2030م

الغاية (4-ج)

4-ج-1 نسبة المعلمين الحاصلين على الحد الأدنى من المؤهلات اللازمة بحسب المستوى التعليمي

جدول (77) نسبة المعلمين المؤهلين بحسب المستوى التعليمي (2013م/2016م)

المؤشر	المراحل التعليمية	وحدة القياس	الجنس	2013	2016	اتجاه المؤشر	تقييم المؤشر
نسبة المعلمين المؤهلين في التعليم	ما قبل الابتدائية	%	كلا الجنسين	...	53.89		غير متوفر بشكل كامل وعلّة مستوى الجنس، والجزء المتوفر غير محدث
			إناث		
			ذكور		
	الابتدائي	%	كلا الجنسين	...	59.49		غير متوفر بشكل كامل وعلّة مستوى الجنس، والجزء المتوفر غير محدث
			إناث		
			ذكور		
	الاعدادي	%	كلا الجنسين	...	58.81		غير متوفر بشكل كامل وعلّة مستوى الجنس، والجزء المتوفر غير محدث
			إناث	...	61.42		
			ذكور		
	الثانوي	%	كلا الجنسين	97.90	...		غير متوفر بشكل كامل وعلّة مستوى الجنس، والجزء المتوفر غير محدث
			إناث	92.73	...		
			ذكور	99.42	...		
نسبة الطلاب الى المعلمين في التعليم (على أساس عدد الموظفين)	ما قبل الابتدائية	%	كلا الجنسين	...	49.01		غير متوفر بشكل كامل وعلّة مستوى الجنس، والجزء المتوفر غير محدث
			إناث		
			ذكور		
	الابتدائي	%	كلا الجنسين	...	45.27		غير متوفر بشكل كامل وعلّة مستوى الجنس، والجزء المتوفر غير محدث
			إناث		
			ذكور		
	الاعدادي	%	كلا الجنسين	...	45.51		غير متوفر بشكل كامل وعلّة مستوى الجنس، والجزء المتوفر غير محدث
			إناث		
			ذكور		
	الثانوي	%	كلا الجنسين	24.69	...		غير متوفر بشكل كامل وعلّة مستوى الجنس، والجزء المتوفر غير محدث
			إناث		
			ذكور		

المصدر / <https://www.unesco.org/en>



مؤشرات ذات صلة

جدول (78) : معدل الأطفال خارج المدرسة

معدل الأطفال خارج المدرسة - النسبة المئوية للأطفال أو الشباب في الفئة العمرية الرسمية لمستوى معين من التعليم والذين لا يلتحقون بمرحلة ما قبل الابتدائي أو الابتدائي أو الثانوي أو مستويات التعليم الأعلى

المجموع	الجنس		الحالة الحضرية		خماسية الثروة					مصدرية البيانات		المستوى
	أنثى	ذكر	ريف	حضر	أفقر	ثاني	وسط	الرابع	أغنى	المصدر	الفترة	
23	27	19	27	14	44	24	18	16	9	المسح الديمغرافي	2013	أساسي
22	32	12	27	8	45	27	19	12	4	المسح الديمغرافي	2013	إعدادي
41	54	28	48	26	66	51	41	33	21	المسح الديمغرافي	2013	ثانوية عامة

<https://www.unesco.org/en/المصدر/>

جدول (79) : معدل الحضور الصافي

معدل الحضور الصافي المعدل (ANAR) - النسبة المئوية للأطفال في سن معينة والذين يلتحقون بمستوى تعليمي متوافق مع أعمارهم أو يلتحقون بمستوى تعليمي أعلى.

المجموع	الجنس		الحالة الحضرية		خماسية الثروة					مصدرية البيانات		المستوى
	أنثى	ذكر	ريف	حضر	أفقر	ثاني	وسط	الرابع	أغنى	المصدر	الفترة	
76	72	80	73	85	56	76	82	83	90	المسح الديمغرافي	2013	اساسي
39	34	43	32	56	17	28	39	47	65	المسح الديمغرافي	2013	إعدادي
29	25	34	22	47	9	19	27	34	55	المسح الديمغرافي	2013	ثانوية عامة

<https://www.unesco.org/en/المصدر/>



جدول (80) : معدل الأطفال خارج المدرسة

2016م	2013م	2012م	المؤشر
60.24	57.70	-	معدل التسرب من المدرسة للشباب في سن المدرسة الثانوية، كلا الجنسين (%)
24.38	21.47	-	معدل ترك المدرسة للأطفال في سن المدرسة الابتدائية، كلا الجنسين (%)
34.26	37.49	-	معدل ترك المدرسة للمراهقين في سن المدرسة الإعدادية، كلا الجنسين (%)
60.24	57.70	61.53	معدل التسرب من المدرسة للشباب في سن المدرسة الثانوية، كلا الجنسين (%)
34.26	37.49	41.88	معدل ترك المدرسة للمراهقين في سن المدرسة الإعدادية، كلا الجنسين (%)
24.38	21.47	21.86	معدل ترك المدرسة للأطفال في سن المدرسة الابتدائية، كلا الجنسين (%)

المصدر / <https://www.unesco.org/en>



المساواة بين
الجنسين



الهدف الخامس





جدول (81) نسبة التوفر في مؤشرات الهدف الخامس " تحقيق المساواة بين الجنسين وتمكين كل النساء والفتيات

رقم	الهدف/الغاية/المؤشر	متوفر	جاري توفيره	غير متوفر	لا ينطبق	خاص بحسابات المنظمات
1-5	القضاء على جميع أشكال التمييز ضد جميع النساء والفتيات في كل مكان.					
1-1-5	ما إذا كان ثمة أطر قانونية قائمة، أم لا، من أجل تعزيز وإنفاذ ورصد المساواة وعدم التمييز على أساس الجنس.			✓		
إجمالي المؤشرات المتوفرة		0				
2-5	القضاء على جميع أشكال العنف ضد جميع النساء والفتيات في المجالين العام والخاص، بما في ذلك الاتجار بالبشر والاستغلال الجنسي وغير ذلك من أنواع الاستغلال.					
1-2-5	نسبة النساء المعاشرات والفتيات في الخامسة عشرة وما فوق، اللاتي تعرضن لعنف بدني أو جنسي أو نفسي من عشير حالي أو سابق، خلال الاثني عشر شهراً السابقة، مصنفة بحسب شكل العنف والعمر.			✓		
2-2-5	نسبة النساء والفتيات في الخامسة عشرة وما فوق اللاتي تعرضن لعنف جنسي من أشخاص غير العشير، خلال الاثني عشر شهراً السابقة، بحسب العمر ومكان حدوث العنف.			✓		
إجمالي المؤشرات المتوفرة		0				
3-5	القضاء على جميع الممارسات الضارة، من قبيل زواج الأطفال، والزواج المبكر، والزواج القسري، وتشويه الأعضاء التناسلية للإناث					
1-3-5	نسبة النساء اللاتي تتراوح أعمارهن بين 20 و 24 سنة، واللاتي تزوجن أو ارتبطن بقرين قبل بلوغ سن الخامسة عشرة وقبل بلوغ سن الثامنة عشرة		✓			
2-3-5	نسبة الفتيات والنساء اللاتي تتراوح أعمارهن بين 15 و 49 عاماً، واللاتي خضعن لعملية تشويه/بتر الأعضاء التناسلية، بحسب العمر		✓			
إجمالي المؤشرات المتوفرة		2				
4-5	الاعتراف بأعمال الرعاية والعمل المنزلي غير المدفوعة الأجر وتقديرها، بتوفير الخدمات العامة والهيكل الأساسية، ووضع سياسات للحماية الاجتماعية، وتعزيز تقاسم المسؤولية داخل الأسرة المعيشية والعائلة، حسبما يكون ذلك مناسباً على الصعيد الوطني					
1-4-5	نسبة الوقت المخصص للأعمال المنزلية وأعمال الرعاية غير المدفوعة الأجر، بحسب الجنس والعمر والمكان			✓		
إجمالي المؤشرات المتوفرة		0				



				كفالة المشاركة الكاملة والفعالة للمرأة وفرصها المتساوية مع الرجل في شغل المناصب القيادية على جميع مستويات صنع القرار في الحياة السياسية والاقتصادية والعامّة	5-5
			✓	نسبة المقاعد التي تشغلها النساء في (أ) البرلمانات الوطنية، و (ب) الحكومات المحلية	1-5-5
			✓	نسبة النساء في المناصب الإدارية	2-5-5
2				إجمالي المؤشرات المتوفرة	
			✓	كفالة حصول الجميع على خدمات الصحة الجنسية والإنجابية وعلى الحقوق الإنجابية، على النحو المتفق عليه وفقاً لبرنامج عمل المؤتمر الدولي للسكان والتنمية ومنهاج عمل بيجين والوثائق الختامية لمؤتمرات استعراضهما	6-5
			✓	نسبة النساء اللاتي تتراوح أعمارهن بين 15 سنة و 49 سنة واللاتي يتخذن بأنفسهن قرارات مستنيرة بشأن العلاقات الجنسية، واستخدام وسائل منع الحمل، والرعاية المتعلقة بالصحة الإنجابية.	1-6-5
			✓	عدد البلدان التي لديها قوانين وأنظمة تكفل حصول النساء والرجال الذين في سن 15 سنة فأكثر على خدمات الرعاية والمعلومات والتثقيف في مجال الصحة الجنسية والإنجابية على نحو كامل وعلى قدم المساواة.	2-6-5
2				إجمالي المؤشرات المتوفرة	
				إجراء إصلاحات لمنح المرأة حقوقاً متساوية في الموارد الاقتصادية، وكذلك إمكانية حصولها على حق الملكية والسيطرة على الأرض وغيرها من الممتلكات، وعلى الخدمات المالية، والميراث والموارد الطبيعية، وفقاً للقوانين الوطنية	أ-5
		✓		(أ) نسبة مجموع المزارعين الذين يمتلكون أراضٍ زراعية أو لديهم حقوق مضمونة في الأراضي الزراعية، بحسب الجنس؛ و (ب) حصة المرأة بين الملاك أو أصحاب الحقوق في الأراضي الزراعية، بحسب نوع الحيازة	1-أ-5
			✓	نسبة البلدان التي يكفل فيها الإطار القانوني (بما في ذلك القانون العرفي) للمرأة المساواة في الحقوق في ملكية الأراضي و/أو السيطرة عليها	2-أ-5
1				إجمالي المؤشرات المتوفرة	
				تعزيز استخدام التكنولوجيا التمكينية، وبخاصة تكنولوجيا المعلومات والاتصالات، من أجل تعزيز تمكين المرأة.	5-ب
			✓	نسبة الأفراد الذين يملكون الهاتف المحمول، حسب نوع الجنس	1-5-ب
1				إجمالي المؤشرات المتوفرة	
				اعتماد سياسات سليمة وتشريعات قابلة للإنفاذ وتعزيز هذه السياسات والتشريعات للنهوض بالمساواة بين الجنسين وتمكين كل النساء والفتيات على جميع المستويات	5-ج
		✓		نسبة البلدان التي لديها نظم لتخصيص وتتبع المخصصات العامة المرصودة للمساواة بين الجنسين وتمكين المرأة	1-5-ج
0				إجمالي المؤشرات المتوفرة	



ملخص حالة التوفر الهدف الخامس



أهداف التنمية المستدامة في اليمن 024

7	عدد الغايات	
13	عدد المؤشرات	
8	متوفر	حالة المؤشرات
0	جاري توفيره	
6	غير متوفر	
0	لا ينطبق	
0	خاص بالمنظمات	
14	المجموع	
%57	نسبة التوفر	
%3	نسبة التوفر العام	



تحقيق المساواة بين الجنسين وتمكين كل النساء والفتيات

تعد المساواة بين الجنسين أمراً بالغ الأهمية لتحقيق الاستقرار والإنعاش المبكر والتنمية المستدامة، وبالطبع فإن الاستقرار الفعال والتنمية إشراك جميع السكان من خلال مجموعة مشاريع ومبادرات المساواة بين الجنسين وتمكين جميع المواطنين بما في ذلك النساء والرجال والفتيات والفتيان من تحقيق إمكاناتهم الكاملة وتحقيق السلام المستدام للجميع.

لا تزال المرأة الى يومنا هذا ممثلة تمثيلاً ناقصاً بشكل ملحوظ في المناصب العامة والمنتخبة، حيث تشغل فقط (4%) من المناصب الإدارية وصنع القرار ولديها الحد الأدنى من الأدوار القيادية في اتفاقيات السلام الوطنية والمحلية. من بين عواقب عدم المساواة بين الجنسين ما يلي:

1. فرض قيود على حركتها.
2. العنف القائم على النوع الاجتماعي بما في ذلك الزواج المبكر والقسري.
3. مشاركة المرأة وقيادتها في القطاع العام والعمل الرسمي وغير الرسمي مدفوعة الأجر منخفضة حيث أن معدل مشاركة المرأة في القوى العاملة (6.2%) فقط.
4. إعاقة وصول النساء والفتيات إلى الخدمات الأساسية، مما يؤدي إلى فجوة هائلة بين الجنسين في محو الأمية والتعليم الأساسي وارتفاع معدلات وفيات الأمه.

القضاء على جميع أشكال التمييز ضد جميع النساء والفتيات في كل مكان

الخاتمة (1-5)

1-1-5: ما إذا كان ثمة أطر قانونية قائمة، أم لا، من أجل تعزيز وإنفاذ ورصد المساواة وعدم التمييز على أساس الجنس.

جدول (82): الأطر القانونية والتشريعية والسياسية من أجل تعزيز وإنفاذ ورصد المساواة وعدم التمييز على أساس الجنس للفترة

المؤشر الفرعي	وحدة القياس	القطاع	قيمة المؤشر
(أ) الأطر القانونية التي تعزز وتنقذ وترصد المساواة بين الجنسين - المجال 2: العنف ضد المرأة	النسبة المئوية للإنجاز (صفر الى 100)	تعزيز
		إنفاذ ورصد
		المجموع



.....	تعزيز	النسبة المئوية للانجاز (صفر الى 100)	(ب) الأطر القانونية التي تعزز وتنقذ وترصد المساواة بين الجنسين - المجال 2 : العمالة والمزايا الاقتصادية
.....	انقاذ ورصد		
.....	المجموع		
.....	تعزيز	النسبة المئوية للانجاز (صفر الى 100)	(ج) الأطر القانونية التي تعزز وتنقذ وترصد المساواة بين الجنسين - المجال 1 : الأطر القانونية الشاملة والحياة العامة
.....	انقاذ ورصد		
.....	المجموع		
.....	تعزيز	النسبة المئوية للانجاز (صفر الى 100)	(د) الأطر القانونية التي تعزز وتنقذ وترصد المساواة بين الجنسين - المجال 4 : الزواج والأسرة
.....	انقاذ ورصد		
.....	المجموع		

(...) لا تتوفر بيانات

القضاء على جميع أشكال العنف ضد جميع النساء والفتيات في المجالين العام والخاص، بما في ذلك الاتجار بالبشر والاستغلال الجنسي وغير ذلك من أنواع الاستغلال.

الغاية (2-5)

2-5-1: نسبة النساء المعاشرات والفتيات في الخامسة عشرة وما فوق، اللاتي تعرضن لعنف بدني أو جنسي أو نفسي من عشير حالي أو سابق، خلال الاثني عشر شهراً السابقة، مصنفة بحسب شكل العنف والعمر.

جدول (83): عدد النساء والفتيات في الخامسة عشر وما فوق اللواتي تعرضن لعنف من الزوج الحالي أو سابق حسب نوع العنف والعمر ومكان حدوثه ووالبلدية (المحافظة) والحالة التعليمية .

2022	2021	2020	2019	2018	2017	2016	المؤشر
....	(أ) نسبة النساء اللاتي ابلغن عن تعرضهن للعنف البدني من قبل الزوج الحالي أو السابق من اجمالي الاناث
....	(ب) نسبة النساء اللاتي ابلغن عن تعرضهن للعنف الجنسي من قبل الزوج الحالي أو السابق من اجمالي الاناث
....	(ج) نسبة النساء اللاتي ابلغن عن تعرضهن للعنف النفسي من قبل الزوج الحالي أو السابق من اجمالي الاناث



....	(د) نسبة النساء اللاتي ابلغن عن تعرضهن للعنف البدني والجنسي والنفسي من قبل الزوج الحالي أو السابق من إجمالي الاناث (...) لا تتوفر بيانات
------	------	------	------	------	------	------	---

2-2-5: نسبة النساء والفتيات في الخامسة عشرة وما فوق اللاتي تعرضن لعنف جنسي من أشخاص غير الزوج، خلال الاثني عشر شهراً السابقة، بحسب العمر ومكان حدوث العنف.

جدول (84): نسبة النساء والفتيات في الخامسة عشرة وما فوق اللاتي تعرضن لعنف جنسي من أشخاص غير الزوج ، خلال الاثني عشر شهراً السابقة، بحسب العمر ومكان حدوث العنف.

2023	2022	2021	2020	2019	2018	2017	2016
....

(...) لا تتوفر بيانات

جدول (85): عدد النساء والفتيات في الخامسة عشر وما فوق اللواتي تعرضن لعنف من غير الزوج حسب نوع العنف والعمر ومكان حدوثه ووالبلدية (المحافظة).

2022	2021	2020	2019	2018	2017	2016	المؤشر
....	(أ) نسبة النساء اللاتي ابلغن عن تعرضهن للعنف البدني من قبل الزوج الحالي أو السابق من إجمالي الاناث
....	(ب) نسبة النساء اللاتي ابلغن عن تعرضهن للعنف الجنسي من قبل الزوج الحالي أو السابق من إجمالي الاناث
....	(ج) نسبة النساء اللاتي ابلغن عن تعرضهن للعنف النفسي من قبل الزوج الحالي أو السابق من إجمالي الاناث

(...) لا تتوفر بيانات



القضاء على جميع الممارسات الضارة، من قبيل زواج الأطفال، والزواج المبكر، والزواج القسري، وتشويه الأعضاء التناسلية للإناث.

الغاية (3-5)

1-3-5: نسبة النساء اللاتي تتراوح أعمارهن بين 20 و 24 سنة، واللاتي تزوجن أو ارتبطن بقرين قبل بلوغ سن الخامسة عشرة وقبل بلوغ سن الثامنة

عشرة

- بلغت النساء اللاتي تتراوح أعمارهن بين 20 - 24 سنة واللاتي تزوجن أو ارتبطن بقرين قبل بلوغ سن الخامسة عشرة في عام 2022- 2023م (8.3%) (بنسبة 7.3% في الحضر و8.8% في الريف) من إجمالي النساء في نفس الفئة العمرية.
- سبة النساء اللاتي تتراوح أعمارهن بين 20 - 24 سنة، واللاتي تزوجن أو ارتبطن بقرين قبل بلوغ سن الثامنة عشرة في عام 2022- 2023م (34.1%) (بنسبة 31.2% في الحضر و35.6% في الريف) لمن إجمالي النساء في نفس الفئة العمرية

جدول (86): نسبة النساء اللاتي تتراوح أعمارهن بين 20 و 24 سنة، واللاتي تزوجن أو ارتبطن بقرين قبل بلوغ سن الخامسة عشرة وقبل بلوغ سن الثامنة عشرة

المؤشر الفرعي	وحدة القياس	النطاق الجغرافي	2006	2013	2022	اتجاه المؤشر	تقييم المؤشر
نسبة النساء اللاتي تتراوح أعمارهن بين 20-24 سنة. اللاتي تزوجن قبل بلوغ سن 15 سنة وقبل بلوغ الثامنة عشر	%	حضر	6.70	7.30	↑	متوفر محدث
		ريف	10.90	8.80	↓	متوفر محدث
		اجمالي	9.40	8.30	↓	متوفر محدث
نسبة النساء اللاتي تتراوح أعمارهن بين 20 و 24 سنة المتزوجات أو المرتبطات قبل سن 18 سنة	%	حضر	24.00	31.20	↑	متوفر محدث
		ريف	35.90	35.60	↓	متوفر محدث
		اجمالي	31.90	34.00	↑	متوفر محدث

المصدر/ 1- مسح متعدد الأغراض (MICS) 2006م
2- المسح الوطني الصحي الديموغرافي 2013، الجهاز المركزي للإحصاء.

2-3-5 : نسبة الفتيات والنساء اللاتي تتراوح أعمارهن بين 15 و 49 عاماً، واللاتي خضعن لعملية تشويه/بتر الأعضاء التناسلية، بحسب العمر

- بلغت نسبة الفتيات اللاتي بعمر 15-49 سنة، واللاتي خضعن لعملية بتر الأعضاء التناسلية 18.5% من إجمالي النساء في نفس الفئة كان نصيب الريف منها 19.2% بينما في الحضر 17.1% العمرية بحسب المسح الوطني الصحي الديموغرافي 2013.

جدول (87): : نسبة الفتيات والنساء اللاتي تتراوح أعمارهن بين 15 و 49 عاماً، واللاتي خضعن لعملية تشويه/بتر الأعضاء التناسلية، بحسب العمر

الفئات العمرية	وحدة القياس	اجمالي	حضر	ريف
		2013	2013	2013
19-15 سنة	%	16.4
24-20 سنة	%	16.8



...	...	16.4	%	سنة 29-25
...	...	20.5	%	سنة 34-30
...	...	23.1	%	سنة 39-35
...	...	22.1	%	سنة 44-40
...	...	22.8	%	سنة 49-45
19.2	17.1	18.5	%	سنة 49-15

المصدر/ المسح الوطني الصحي الديموغرافي 2013، الجهاز المركزي للإحصاء.
(...) لا تتوفر بيانات

شكل (29) : نسبة الفتيات والنساء اللاتي تتراوح أعمارهن بين 15 و 49 عاماً، واللاتي خضعن لعملية تشويه/بتر الأعضاء التناسلية، بحسب العمر

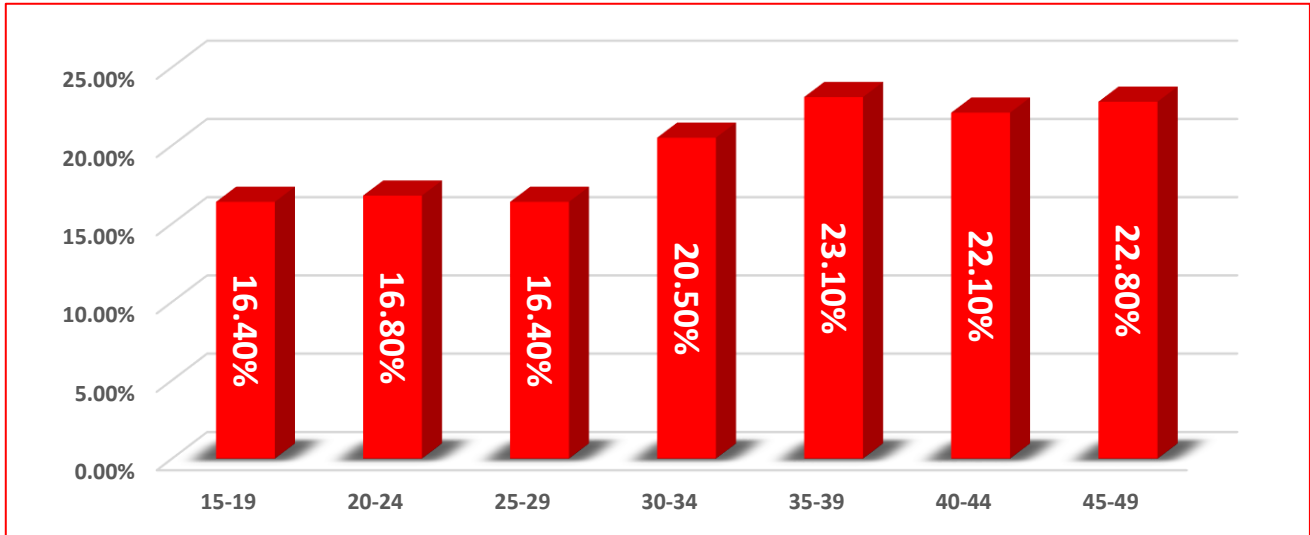

الاعتراف بأعمال الرعاية والعمل المنزلي غير المدفوعة الأجر وتقديرها، بتوفير الخدمات العامة والهيكل الأساسية، ووضع سياسات للحماية الاجتماعية، وتعزيز تقاسم المسؤولية داخل الأسرة المعيشية والعائلة، حسبما يكون ذلك مناسباً على الصعيد الوطني.
الغاية (4-5)

1-4-5: نسبة الوقت المخصص للأعمال المنزلية وأعمال الرعاية غير المدفوعة الأجر، بحسب الجنس والعمر والمكان.

➤ بيانات هذا المؤشر غير متوفرة ولكن تم ادماجها ضمن استبانة مسح ميزانية الاسرة التي سيجري بدعم من البنك الدولي



كفالة المشاركة الكاملة والفعالة للمرأة وفرصها المتساوية مع الرجل في شغل المناصب القيادية على جميع مستويات صنع القرار في الحياة السياسية والاقتصادية والعامية.

الغاية (5-5)

1-5-5: نسبة المقاعد التي تشغلها النساء في (أ) البرلمانات الوطنية، و (ب) الحكومات المحلية.

من خلال الإحصاءات والمؤشرات التي تندى مشاركة المرأة في مختلف المجالات السياسية. وتعد اليمن من الدول الضعيفة في مشاركة النساء في الحياة السياسية سواء في البرلمان او على مستوى المجالس المحلية ، يلاحظ من الجدول (83) ما يلي :

- بلغ عدد المقاعد التي تشغلها النساء في البرلمانات الوطنية (1) في عام 2021م.
- بلغ اجمالي عدد المقاعد في البرلمانات الوطنية في عام 2020 (301) مقعد يبلغ نسبة مقاعد النساء فيها (0.3%) وفي عام 2021م (250 مقعد) وفي عامي (2022-2023م) 245 مقعد*.

➤ (أ) : نسبة المقاعد التي تشغلها النساء في البرلمانات الوطنية :

حصلت المرأة في اخر انتخابات في 7 أبريل 2003 على مقعد واحد من اصل 301 مقعد . وقد توفيت اخر عضوة في مجلس النواب. وينبغي الإشارة هنا الى أنه لم تحدث أي انتخابات برلمانية منذ العام 2003م ولهذا لم يتغير اتجاه المؤشر خلال هذه الفترة الى يومنا هذا حيث بقي ثابتا النسبة التي تشغلها المرأة في البرلمان (0.33%) وهذا ما أظهره الشكل (31) ولن ترتفع مشاركة النساء في البرلمان والمجالس المحلية الا إذا وجدت اتجاهات سياسية واجتماعية تعمل على تشجيع مشاركة النساء في هذه المجالات. فمن الجدول (81) يتضح أنه بلغ اجمالي عدد المقاعد في البرلمان الوطني (مجلس النواب) في عام 2004 (301) مقعد يبلغ نسبة مقاعد النساء فيها (0.3%) وفي عام 2021م تبقى (250 مقعد) نظرا لوفاة عدد من أعضائه منها المرأة الوحيدة د. أوراس سلطان ناجي التي توفيت في 2015م وفي عامي (2022-2023م) تبقى 245 مقعد.

جدول (88): نسبة المقاعد التي تشغلها النساء في البرلمانات الوطنية بحسب اخر انتخابات 7 أبريل 2003 في الفئة العمرية 18 سنة فأكثر

المؤشر الفرعي	وحدة القياس	الجنس	2003	2020	2021	2022	2023
نسبة المقاعد التي تشغلها النساء في البرلمان الوطنية - مجلس النواب- (النسبة المئوية من اجمالي عدد المقاعد) †	%	إناث	0.33	0	0	0	0

* <https://www.unescwa.org/ar/portal/arab-sdg-monitor>

† تم احتسابها من الصيغة: $\frac{\text{عدد النساء في البرلمان}}{\text{اجمالي عدد اعضاء البرلمان}} * 100 = \frac{1}{301} * 100 = 0.33$



0	0	0	0	1	إناث	عدد	عدد المقاعد التي تشغلها النساء في البرلمان الوطنية-مجلس النواب- (النسبة المئوية من إجمالي عدد المقاعد)
245	245	250	300	301	المجموع	عدد	إجمالي عدد المقاعد في البرلمانات الوطنية

المصدر/ 1- الجهاز المركزي للإحصاء

<https://www.unescwa.org/ar/portal/arab-sdg-monitor> - 2

شكل (30): نسبة المقاعد التي تشغلها النساء في البرلمان الوطني (مجلس النواب) بحسب اخر انتخابات 7 أبريل 2003

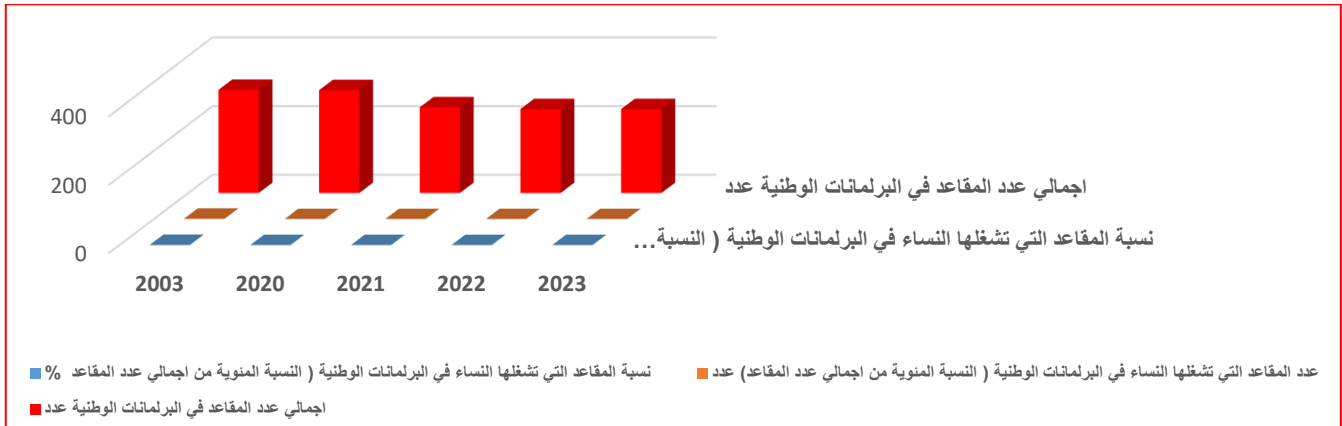

➤ (ب): نسبة المقاعد التي تشغلها النساء في الحكومات المحلية :

يمثل هذا المؤشر نسبة ما حصده المرأة في المجالس المحلية (البلدية) ، والمتتبع لهذه النسبة عريبا يجد أن نسبة مشاركة المرأة في هذه المجالس زادت عربيا الا أن المرأة في اليمن هي الأقل مشاركتنا من بين جميع الدول العربية وهو ما يعكسه الجدول (88) والشكل (31). وهذا المؤشر لم يتغير اتجاهه نتيجة لعدم وجود الانتخابات بسبب الأوضاع العامة للبلاد وثبات النسبة عند 0.5% من إجمالي أعضاء المجالس المحلية.

جدول(89): نسبة المقاعد التي تشغلها النساء في الحكومية المحلية

2023	2022	2021	2020	2019	الفئات العمرية	الجنس	وحدة القياس	المؤشر الفرعي
0.5	0.5	0.5	0.5	0.5	18 سنة فأكثر	إناث	%	نسبة المقاعد التي تشغلها النساء في المجالس المحلية (النسبة المئوية من إجمالي عدد المقاعد)*
38	38	38	38	38	18 سنة فأكثر	إناث	عدد	عدد المقاعد التي تشغلها النساء في المجالس المحلية
732	732	732	732	732	18 سنة فأكثر	المجموع	عدد	العدد الحالي للمقاعد في المجالس المحلية

المصدر/ الجهاز المركزي للإحصاء

$$0.50 = 100 * \frac{38}{732} = 100 * \frac{\text{عدد النساء في المجالس المحلية}}{\text{إجمالي عدد أعضاء المجالس المحلية}}$$



شكل (31): نسبة المقاعد التي تشغلها النساء في الحكومة المحلية

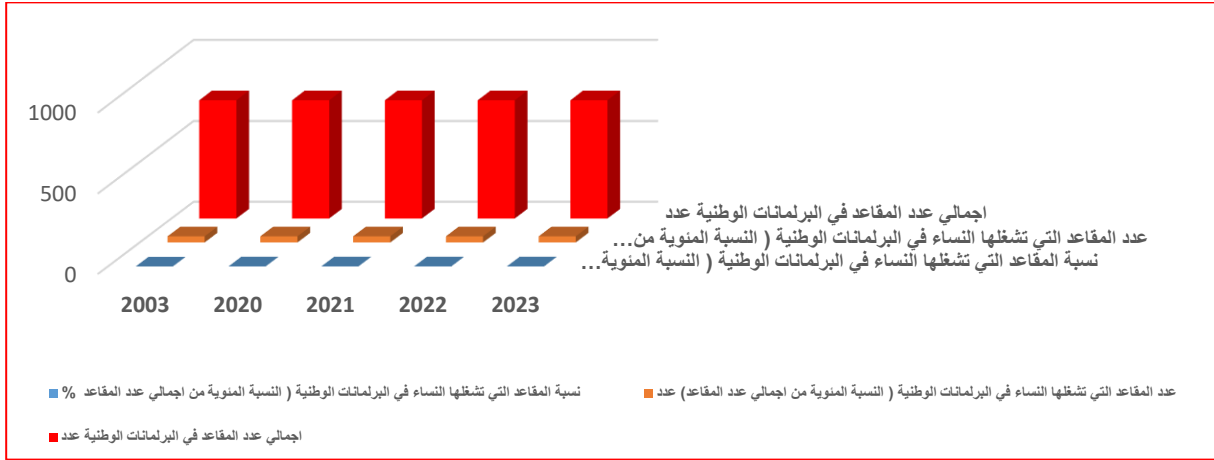

2-5-5: نسبة النساء في المناصب الإدارية.

- يمثل هذا المؤشر نسبة ما حصده المرأة في المناصب القيادية، والمتتبع لهذه النسبة عربيا يجد أن نسبة مشاركة المرأة في اليمن لازالت متدنية إقليميا ودوليا. وهذا المؤشر لا يتوفر بشكل دقيق لدى الجهاز المركزي للإحصاء إلا أنه يمكن القول أنه:
- 1- قبل 2019م قيل كانت هناك مشاركة متدنية جدا من المرأة في منصب وزير (لا تتجاوز امرأتين) وتتحصر غالبا في وزارتي الشؤون الاجتماعية والشؤون القانونية وحقوق الانسان ولاحقا أصبحت المشاركة صفرا.
 - 2- توجد أربع نساء فقط في منصب سفير بسفارة الخارج بدأت من 1ذ العام 2004 الى 2012 وهي تقريبا نسبة ثابتة لاحقن حيث أنهن لازلن أربع سفيرات (هذا المؤشر لا يشمل عدد اللواتي يحملن درجة سفير).
- وحاليا يعكف الجهاز للترتيب لإجراء حصر للنساء العاملات ومن ثم سيتم النزول باستمارات لحصر النساء في المناصب القيادية.

جدول (90): نسبة المقاعد التي تشغلها النساء في المناصب الإدارية

2023	2022	2021	2020	2019	وحدة القياس	المناصب الإدارية
0	0	0	2	2	عدد	وزير
8	8	7	7	7	عدد	نائب وزير*
...	عدد	وكيل
...	عدد	وكيل مساعد
...	عدد	مدير عام
...	عدد	رئيس قسم
...	عدد	أخرى

المصدر/ الجهاز المركزي للإحصاء.
(...) لا تتوفر بيانات

* تشمل السفيرات الحاليات بالخارج.



كفالة حصول الجميع على خدمات الصحة الجنسية والإنجابية وعلى الحقوق الإنجابية، على النحو المتفق عليه وفقاً لبرنامج عمل المؤتمر الدولي للسكان والتنمية ومنهاج عمل بيجين والوثائق الختامية لمؤتمرات استعراضهما.

الغاية (5-6)

5-6-1: نسبة النساء اللاتي تتراوح أعمارهن بين 15 سنة و 49 سنة واللاتي يتخذن بأنفسهن قرارات مستنيرة بشأن العلاقات الجنسية، واستخدام وسائل

منع الحمل، والرعاية المتعلقة بالصحة الإنجابية.

جدول (91): نسبة النساء اللاتي تتراوح أعمارهن بين 15 سنة و 49 سنة واللاتي يتخذن بأنفسهن قرارات مستنيرة بشأن العلاقات الجنسية، واستخدام وسائل منع الحمل، والرعاية المتعلقة بالصحة الإنجابية.

البيان	وحدة القياس	2006م	2013م	اتجاه المؤشر	تقييم المؤشر
أي وسيلة	%	28	34	↑	غير متوفر
أي وسيلة حديثة	%	19	29	↑	غير متوفر
وسيلة تقليدية	%	8	4	↓	غير متوفر

المصدر/ 1- مسح متعدد الأغراض (MICS) 2006م وزارة الصحة والسكان.
2- المسح الوطني الصحي الديموغرافي 2013، الجهاز المركزي للإحصاء.

5-6-2: عدد البلدان التي لديها قوانين وأنظمة تكفل حصول النساء والرجال الذين في سن 15 سنة فأكثر على خدمات الرعاية والمعلومات والتثقيف في

مجال الصحة الجنسية والإنجابية على نحو كامل وعلى قدم المساواة.

هذا المؤشر هو علامة بالنسبة المئوية تتراوح بين صفر و ١٠٠ يسعى إلى قياس مدى وجود قوانين وأنظمة وطنية في البلدان تكفل حصول النساء والرجال الذين في سن ١٥ سنة فأكثر على خدمات الرعاية والمعلومات والتثقيف في مجال الصحة الجنسية والإنجابية على نحو كامل وعلى قدم المساواة (القسم الأول: خدمات رعاية الأمومة). ويعمل المؤشر على قياس وجود هذه الأنظمة والقوانين؛ إنما لا يقيس عملية تنفيذه. حيث بلغت نسبة القوانين والأنظمة التي تكفل حصول النساء والرجال الذين تبلغ أعمارهم 15 سنة فأكثر على خدمات الرعاية والمعلومات والتثقيف في مجال الصحة الجنسية والإنجابية على نحو كامل وعلى قدم المساواة عام 2019م على النحو التالي: -

جدول (92) : نسبة القوانين والأنظمة التي تكفل حصول النساء الذين تبلغ أعمارهم 15 سنة فأكثر على خدمات الرعاية

والمعلومات والتثقيف في مجال الصحة الجنسية والإنجابية على نحو كامل وعلى قدم المساواة عام 2019م

نسبة القوانين والأنظمة في الصحة الإنجابية	قيمة المؤشر	نسبة القوانين والأنظمة في الصحة الجنسية	قيمة المؤشر
رعاية الأمومة	%63	خدمات وسائل منع الحمل	%100
السلع المنقذة للحياة	%100	الموافقة على وسائل منع الحمل	%100



الإجهاض	%25	فيروس نقص المناعة البشرية وفيروس الورم الحليمي البشري	%7
رعاية ما بعد الإجهاض	%100	خدمات الاستشارة والاخبار الخاصة بفيروس نقص المناعة	%100
وسائل منع الحمل وتنظيم الأسرة	%100	خدمات علاج ورعاية فيروس نقص المناعة البشرية	%100
سرية فيروس نقص المناعة البشرية	%100	لقاح فيروس الورم الحليمي البشري	%100
وسائل منع الحمل في حالات الطوارئ	%100	رعاية الامومة	%25

المصدر / <https://pdp.unfpa.org>

إجراء إصلاحات لمنح المرأة حقوقاً متساوية في الموارد الاقتصادية، وكذلك إمكانية حصولها على حق الملكية والسيطرة على الأرض وغيرها من الممتلكات، وعلى الخدمات المالية، والميراث والموارد الطبيعية، وفقاً للقوانين الوطنية.
الغاية (5-أ)

5-أ-1: نسبة مجموع المزارعين الذين يمتلكون أراضٍ زراعية أو لديهم حقوق مضمونة في الأراضي الزراعية، بحسب الجنس؛ و (ب) حصة المرأة بين الملاك أو أصحاب الحقوق في الأراضي الزراعية، بحسب نوع الحيازة.

يقيس هذا المؤشر مدى تفتت وتبعثر الأراضي الزراعية بزيادة عدد مالكي الأراضي الزراعية في ظل ثبات أو عدم الزيادة في الأراضي الزراعية ويعود ذلك إلى إجراءات نظام الوراثة وتوزيع الملكيات الخاصة للأراضي على الورثة. ويقع على عاتق الدولة القيام بزيادة الرقعة الزراعية واستصلاح الأراضي القابلة للزراعة والتمسك بعدم تفتت وتبعثر الأراضي الزراعية بين الملاك وتحويلها إلى مباني سكنية، إضافة إلى إنشاء الجمعيات التعاونية الزراعية.

جدول (93): نسبة مجموع المزارعين الذين يمتلكون أراضٍ زراعية أو لديهم حقوق مضمونة في الأراضي الزراعية، بحسب الجنس

نوع الأرض	نوع الحيازة	الجنس	2017	2018	2019	2020	2021	2022	2023
حصة الملاك أو أصحاب الحقوق في الأراضي الزراعية (المزارع)	الملكية الفردية	كلا الجنسين
		إناث
		ذكور
حصة الملاك أو أصحاب الحقوق في الأراضي العزب للثروة الحيوانية	الملكية الفردية	كلا الجنسين
		إناث
		ذكور

(...) لا تتوفر بيانات



جدول (94): نسبة مجموع المزارعين الذين يمتلكون أراضٍ زراعية أو لديهم حقوق مضمونة في الأراضي الزراعية، بحسب الجنس

2023	2022	2021	2020	2019	2018	2017	الجنس	نوع الحيازة	نوع الأرض
.....	كلا الجنسين	الملكية الفردية	الأراضي الزراعية
.....	إناث			
.....	ذكور			
.....	الملكية الجماعية		
.....	كلا الجنسين	الملكية الفردية	أراضي العزب* للثروة الحيوانية
.....	إناث			
.....	ذكور			
.....	الملكية الجماعية		

(...) لا تتوفر بيانات

5-2: نسبة البلدان التي يكفل فيها الإطار القانوني (بما في ذلك القانون العرفي) للمرأة المساواة في الحقوق في ملكية الأراضي وأو السيطرة عليها.

يقيس المؤشر المستوى الذي يدعم فيه الإطار القانوني لبلد ما حقوق المرأة في الأرض، من خلال اختبار هذا الإطار مقابل ستة وكلاء مستمدة من القانون الدولي والممارسات الجيدة المقبولة دولياً، ولا سيما اتفاقية القضاء على جميع أشكال التمييز ضد المرأة (سيداو) المصدق عليها 189 دولة، والمبادئ التوجيهية الطوعية للحكومة المسؤولة لحيازة مصايد الأسماك والغابات (VGGT) التي أقرها أعضاء لجنة الأمن الغذائي بالإجماع في عام 2012م

جدول (95): نسبة البلدان التي يكفل فيها الإطار القانوني (بما في ذلك القانون العرفي) للمرأة المساواة في الحقوق في ملكية الأراضي وأو السيطرة عليها.

2023	2022	2021	2020	2019	وحدة القياس	التصنيف
.....	1	عددي	(أ) الدرجة التي يضمن بها الإطار القانوني (بما في ذلك القانون العرفي) حقوق المرأة المتساوية في ملكية الأرض / أو السيطرة (1 = لا يوجد دليل حتى 6 = أعلى مستويات الضمانات)
.....	%	(ب) البلدان التي يضمن فيها الإطار القانوني (بما في ذلك القانون العرفي) للمرأة المساواة في الحقوق في ملكية الأراضي / أو السيطرة عليها

المصدر / <https://arabsgdmonitor-ar.unescwa.org>

* العزب: هي كل مبنى شيد لإدارة وممارسة الأنشطة الخاصة بمجال الثروة الحيوانية أو النباتية أو الإثنين معاً، وعادة ما يكون المبنى مشيد على مساحات محدودة نسبي أ. ومجهزة لرعاية الحيوانات أو زراعة النباتات أو كليهما بهدف غير تجاري، وغالباً ما يمارس النشاط فيه بشكل شخصي.



تعزيز استخدام التكنولوجيا التمكينية، وبخاصة تكنولوجيا المعلومات والاتصالات، من أجل تعزيز تمكين المرأة.

الغاية (5-ب)

5-ب-1: نسبة الأفراد الذين يملكون الهاتف المحمول، حسب نوع الجنس.

شهد هذا المؤشر ارتفاعا في العام 2016م بلغت (60.49) خطأ لكل (100) فرد من السكان مقارنة بالعام السابق ثم تراجع هذا النمو لعامي (2017-2018م) حيث بلغ (55.18) خطأ لكل (100) من السكان وهو ما ظهر في الشكل (34). ويعود هذا الانخفاض والذي من المتوقع استمراره في ظل استمرار تدهور الأوضاع السياسية والاقتصادية الى عدم قدرة شركات الهاتف المحمول على تحديث وصيانة بنيتها التحتية وخروج عدد من المحطات الخلوية للهاتف المحمول عن الخدمة.

جدول (96): نسبة الأفراد الذين يملكون الهاتف المحمول، حسب نوع الجنس

الجنس	وحدة القياس	2013	2014	2015	2016	2017	2018
كلا الجنسين	%	66.98	66.22	56.68	60.49	55.18	55.18
إناث	%
ذكور	%

المصدر/ تقرير مجموعة البنك الدولي للأعوام (2011-2018م)
(...) لا تتوفر بيانات

جدول (32) نسبة الأفراد الذين يملكون الهاتف المحمول

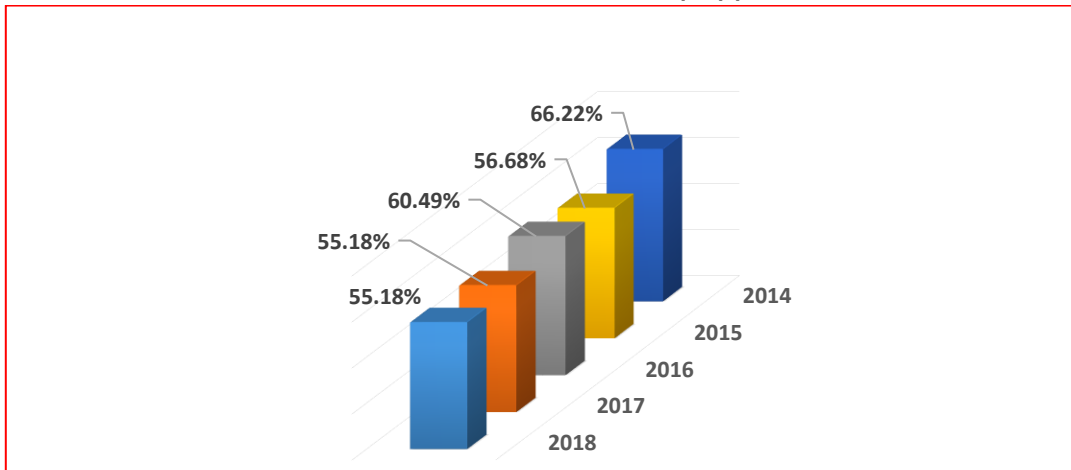



اعتماد سياسات سليمة وتشريعات قابلة للإنفاذ وتعزيز هذه السياسات والتشريعات للنهوض بالمساواة بين الجنسين وتمكين كل النساء والفتيات على جميع المستويات.

الغاية (5-ج)

5-ج-1: نسبة البلدان التي لديها نظم لتخصيص وتتبع المخصصات العامة المرصودة للمساواة بين الجنسين وتمكين المرأة.

➤ بيانات هذا المؤشر غير متوفرة



المياه النظيفة
والنظافة الصحية



المكون السادس





جدول (97): نسبة التوافر في مؤشرات الهدف السادس " كفاءة توافر المياه وخدمات الصرف الصحي للجميع وإدارتها إدارة مستدامة"

الرقم	الهدف/الغاية/المؤشر	متوفر	جاري توفيره	غير متوفر	لاينطبق	خاص بحسابات المنظمات
1-6	تحقيق هدف حصول الجميع على نحو منصف على مياه الشرب المأمونة والميسورة التكلفة بحلول عام 2030					
1-1-6	نسبة السكان الذين يستفيدون من خدمات مياه الشرب التي تدار بطريقة مأمونة	√				
إجمالي المؤشرات المتوفرة		1				
2-6	تحقيق هدف حصول الجميع على خدمات الصرف الصحي والنظافة الصحية، وإنهاء التغوط في العراء، وإيلاء اهتمام خاص لاحتياجات النساء والفتيات ومن يعيشون في أوضاع هشّة، بحلول عام 2030م					
1-2-6	نسبة السكان الذين يستفيدون (أ) من الإدارة السليمة لخدمات الصرف الصحي و (ب) مرافق غسل اليدين بالصابون والمياه	√				
إجمالي المؤشرات المتوفرة		1				
3-6	تحسين نوعية المياه بالحد من التلوث، ووقف إلقاء النفايات والمواد الكيميائية الخطرة، وتقليل تسربها إلى أدنى حد، وخفض نسبة مياه المجاري غير المعالجة إلى النصف، وزيادة إعادة التدوير وإعادة الاستخدام المأمون بنسبة كبيرة على الصعيد العالمي، بحلول عام 2030					
1-3-6	نسبة تدفقات مياه الصرف الصحي المنزلية والصناعية المعالجة بطريقة آمنة	√				
2-3-6	نسبة الكتل المائية الآتية من مياه محيطية ذات نوعية جيدة			√		
إجمالي المؤشرات المتوفرة		1				
4-6	تحقيق زيادة كبيرة في كفاءة استخدام المياه في جميع القطاعات، وكفاءة سحب المياه العذبة وإمداداتها على نحو مستدام من أجل معالجة شح المياه، والحد بقر كبير من عدد الأشخاص الذين يعانون من ندرة المياه، بحلول عام 2030					
1-4-6	التغير في كفاءة استخدام المياه على مدى فترة من الزمن	√				
2-4-6	حجم الضغط الذي تتعرض له المياه: سحب المياه العذبة كنسبة من موارد المياه العذبة المتاحة	√				
إجمالي المؤشرات المتوفرة		2				



الرقم	الهدف/الغاية/المؤشر	متوفر	جاري توفيره	غير متوفر	لاينطبق	خاص بحسابات المنظمات
5-6	تنفيذ الإدارة المتكاملة لموارد المياه على جميع المستويات، بوسائل منها التعاون العابر للحدود، حسب الاقتضاء، بحلول عام 2030					
1-5-6	درجة الإدارة المتكاملة للموارد المائية	√				
2-5-6	نسبة مناطق أحواض المياه العابرة للحدود التي لها ترتيبات تنفيذية تتعلق بالتعاون في مجال المياه			√		
إجمالي المؤشرات المتوفرة		1				
6-6	حماية وترميم النظم الإيكولوجية المتصلة بالمياه، بما في ذلك الجبال والغابات والأراضي الرطبة والأنهار ومستودعات المياه الجوفية والبحيرات، بحلول عام 2020					
1-6-6	نسبة التغيير في نطاق النظم الإيكولوجية المتصلة بالمياه خلال فترة من الزمن	√				
إجمالي المؤشرات المتوفرة		1				
أ-6	توسيع نطاق التعاون الدولي وتقديم الدعم في مجال بناء القدرات إلى البلدان النامية في الأنشطة والبرامج المتصلة بالمياه والصرف الصحي، بما في ذلك جمع المياه، وإزالة ملوحتها، وكفاءة استخدام المياه، ومعالجة المياه المستعملة، وتكنولوجيات إعادة التدوير وإعادة الاستخدام					
1-أ-6	مقدار المساعدة الإنمائية الرسمية المتصلة بالمياه والصرف الصحي التي تعد جزءاً من خطة إنفاق تتولى الحكومة تنسيقها	√				
إجمالي المؤشرات المتوفرة		1				
ب-6	دعم وتعزيز مشاركة المجتمعات المحلية في تحسين إدارة المياه والصرف الصحي					
1-ب-6	نسبة الوحدات الإدارية المحلية التي لديها سياسات وإجراءات تنفيذية راسخة في ما يتعلق بمشاركة المجتمعات المحلية في إدارة خدمات المياه والصرف الصحي	√				
إجمالي المؤشرات المتوفرة		1				



ملخص حالة التوفر الهدف السادس :



8		عدد الغايات
11		عدد المؤشرات
9	متوفر	حالة المؤشرات
0	جاري توفيره	
2	غير متوفر	
0	لا ينطبق	
0	خاص بالمنظمات	
11	المجموع	
%73	نسبة التوفر	
%3.46		نسبة التوفر العام



كفالة توافر المياه وخدمات الصرف الصحي للجميع وإدارتها إدارة مستدامة



تحقيق هدف حصول الجميع على نحو منصف على مياه الشرب المأمونة والميسورة والتكلفة بحلول عام 2030م

الغاية (1-6)

1-1-6: نسبة السكان الذين يستفيدون من خدمات مياه الشرب التي تدار بطريقة مأمونة

تم تعريف خدمة مياه الشرب المدارة بطريقة آمنة على أنها خدمة موجودة في المباني، ومتاحة عند الحاجة وخالية من التلوث، ويتم التعبير عنها بنسبة السكان الذين يستخدمون خدمات مياه الشرب المدارة بطريقة آمنة، ومن الجدول (97) والشكل المرافق له (35) حيث يتضح أن:

1. ارتفعت نسبة الأشخاص الذين يستخدمون على الأقل خدمات مياه الشرب الأساسية في العام 2022م إلى (72.8%) مقارنة بـ 2021 و 2020م حيث كانت على التوالي (62%) و(60.7%) و(59.7%) مما يعكس التحسن في توفر خدمات مياه الشرب الأساسية في ظل الدعم الذي تلقاه قطاع المياه.
 2. ارتفعت نسبة الأشخاص الذين يستخدمون على الأقل خدمات مياه الشرب الأساسية في الحضر مقارنة بالريف.
 3. لم تشهد نسبة السكان الذين يستخدمون خدمات مياه الشرب المحدودة تحسناً بل زادت هذه النسبة بشكل محدود جداً وبسيط على مدى الفترة 2019-2022م. حيث نجد أنه ارتفع إلى (29.4%) في العام 2022م بعد أن كان (28.4%) في العام 2019م.
- جدول (98): نسبة السكان الذين يستفيدون من خدمات مياه الشرب التي تدار بطريقة مأمونة

تقييم المؤشر	اتجاه المؤشر	2022م*		2021م		2020م		2019م		وحدة القياس	المؤشر
		ريف	حضر	ريف	حضر	ريف	حضر	ريف	حضر		
متوفر حديث	↑	63.7	93.8	52.0	77.0	50.68	77.14	49.55	76.83	%	نسبة الأشخاص الذين يستخدمون على الأقل خدمات مياه الشرب الأساسية
متوفر حديث	↑	72.8		62		60.7		59.7		%	الإجمالي
متوفر حديث	↓	34.50	21.61	34.50	21.60	33.35	21.48	23.75	21.36	%	نسبة السكان الذين يستخدمون خدمات مياه الشرب المحدودة
متوفر حديث	↑	29.4		29.5		29.0		28.4		%	الإجمالي

المصدر/ 1- نتائج المسح العنقودي متعدد المؤشرات 2022م، الجهاز المركزي للإحصاء
 2- المرصد الصحي منظمة الصحة العالمية <https://www.who.int/data/gho/data/indicators/indicator-details/GHO>
 3- منظمة الأمم المتحدة للطفولة (اليونيسف) https://data.unicef.org/resources/data_explorer/unicef



شكل (36): نسبة الأشخاص الذين يستخدمون على الأقل خدمات مياه الشرب الأساسية

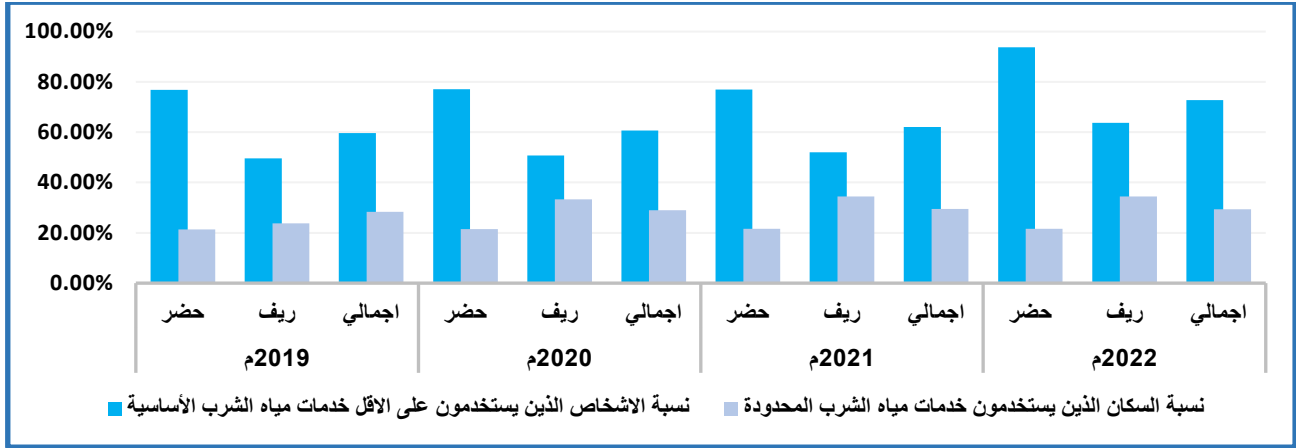

تحقيق هدف حصول الجميع على خدمات الصرف الصحي والنظافة الصحية وإنهاء التلوث في العراء وإيلاء اهتمام خاص لاحتياجات النساء والفتيات ومن يعيشون في أوضاع هشّة بحلول عام 2030م
الغاية (2-6)

1-2-6 نسبة السكان الذين يستفيدون من الإدارة السليمة لخدمات الصرف الصحي

- بلغت نسبة السكان الذين يستفيدون من خدمات الصرف الصحي الأساسية في العام 2019م (35.1%) - 2022م (35.3% - 35.5% - 35.7%) من إجمالي السكان . ومن بيانات الجدول (98) يتضح ما يلي:
- ارتفعت نسبة الذين يستخدمون الصرف الصحي في الحضر الى (90.9%) في العام 2022م بعد أن كان (79.15%) في العام 2019م ، وكذلك في الريف ارتفعت الى (45.4%) في العام 2022م بعد أن كان (38.46%) في العام 2019م
 - ارتفعت نسبة الأشخاص الذين يستخدمون خدمات الصرف الصحي المدارة بأمان في الحضر بنسبة بسيطة حيث ارتفعت من (18.6%) في العام 2019 الى (19.2%) في العام 2022م.
 - انخفضت نسبة الذين يستخدمون التلوث في العراء من (1.07%) في العام 2019 الى (0.7%) في العام 2022م في الحضر بينما في الريف من (16.53%) في العام 2019 الى (9.5%) في العام 2022م.

جدول (99): نسبة السكان الذين يستفيدون من الإدارة السليمة لخدمات الصرف الصحي

المؤشر الفرعي	النطاق الجغرافي	وحدة القياس	2019	2020	2021	2022	اتجاه المؤشر	تقييم المؤشر
نسبة السكان الذين يستخدمون خدمات الصرف الصحي (من إجمالي السكان)	اجمالي	%	53.63%	54.12%	54.6%	59.3%	↑	متوفر
	حضر		79.15%	78.80%	87.45%	90.9%	↑	حديث
	ريف		38.46%	39.05%	39.36%	45.4%	↑	
الأشخاص الذين يستخدمون خدمات الصرف الصحي المدارة بأمان	حضر	%	18.6%	18.8%	19.1%	19.2%	↑	متوفر



مؤشرات أهداف التنمية المستدامة في اليمن



متوفر حديث	↓	%6.8	%9	%9.73	%10.83	اجمالي	نسبة الأشخاص الذين يمارسون التغطية في العراء (من إجمالي السكان)	
	↓	%0.7	%1	%1.24	%1.07			حضر
	↓	%9.5	%14	%15.02	%16.53			
	↑	%5.0	%5.0	%5.0	%4.9			اجمالي

المصدر/ 1- نتائج المسح العنقودي متعدد المؤشرات 2022م، الجهاز المركزي للإحصاء
2- البنك الدولي ، <https://data.albankaldawli.org/country/YE>

3- منظمة الأمم المتحدة للطفولة (اليونيسف)، https://data.unicef.org/resources/data_explorer/unicef

شكل(33أ): اجمالي السكان الذين يستخدمون خدمات الصرف الصحي

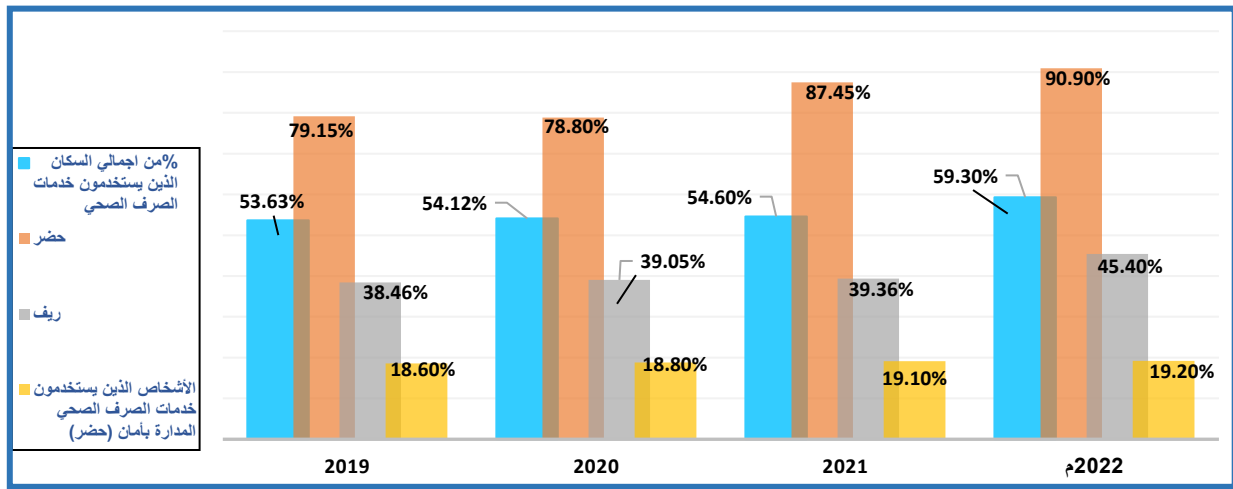

شكل(33ب): اجمالي السكان الذين يستخدمون خدمات الصرف الصحي

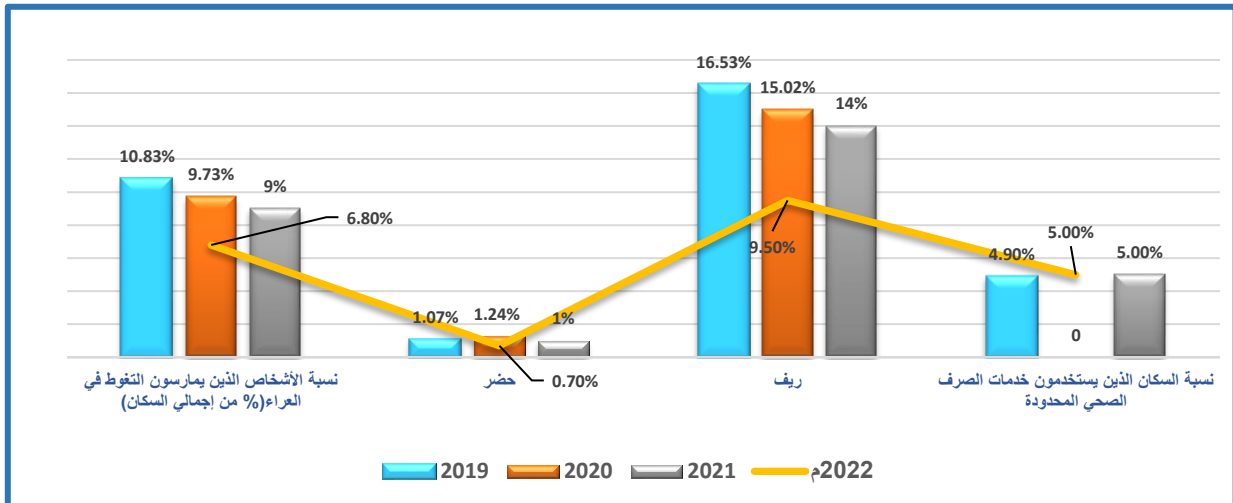



تحسين نوعية المياه بالحد من التلوث ووقف إلقاء النفايات والمواد الكيميائية الخطرة وتقليل تسربها الى أدنى حد وخفض نسبة مياه المجاري فير المعالجة الى النصف زيادة إعادة التدوير وإعادة الاستخدام الآمن بنسبة كبيرة على الصعيد العالمي بحلول عام

2030م

الغاية (3-6)

1-3-6: نسبة مياه الصرف الصحي المعالجة بطريقة آمنة

جدول (100): نسبة مياه الصرف الصحي المعالجة بطريقة آمنة

المؤشر	وحدة القياس	2021	2022	اتجاه المؤشر	تقييم المؤشر
نسبة مياه الصرف الصحي للمعالجة بطريقة آمنة	%	28.1	34.4	↑	متوفر حديث

المصدر / <https://www.who.int/data/gho/data/indicators/indicator-details/GHO>

2-3-6: نسبة الكتل المائية الآتية من مياه محيطية ذات نوعية جيدة

➤ بيانات هذا المؤشر غير متوفرة.

تحقيق زيادة كبيره في كفاءة استخدام المياه في جميع القطاعات وكفالة سحب المياه العذبة وإمداداتها على نحو مستدام من أجل معالجة شحة المياه والحد بقدر كبير من عدد الأشخاص الذين يعانون من ندرة المياه بحلول 2030م

الغاية (4-6)

1-4-6: التغير في كفاءة استخدام المياه على مدى فترة من الزمن

يعكس هذا المؤشر التغيير في كفاءة استخدام المياه بمرور الوقت (CWUE) يتم تعريف كفاءة استخدام المياه (WUE) على أنها القيمة المضافة لقطاع رئيسي معين مقسومة على حجم المياه المستخدمة. يتم التعبير عن وحدة المؤشر في القيمة / الحجم عادة (USD / m³) يتم احتساب كفاءة استخدام المياه كمجموع للقطاعات ، مرجحًا وفقًا لنسبة المياه المستخدمة من قبل كل قطاع على إجمالي الاستخدام.

- بلغت كفاءة استخدام المياه في العام 2019م (4.78) وفي العام 2020م (4.84) (دولار أمريكي / م³).
- بلغ إجمالي كفاءة استخدام المياه في الزراعة المروية في 2019م (0.62) وفي 2020م (0.62) (دولار أمريكي / م³).
- بلغت كفاءة استخدام المياه في الصناعات في العام 2019م (57.74) وفي العام 2020م (58.01) (دولار أمريكي / م³).
- بلغت كفاءة استخدام المياه في الخدمات في عام 2019م (42.52) وعام 2020م (43.21) (دولار أمريكي / م³).



شكل (34) التغيير في كفاءة استخدام المياه

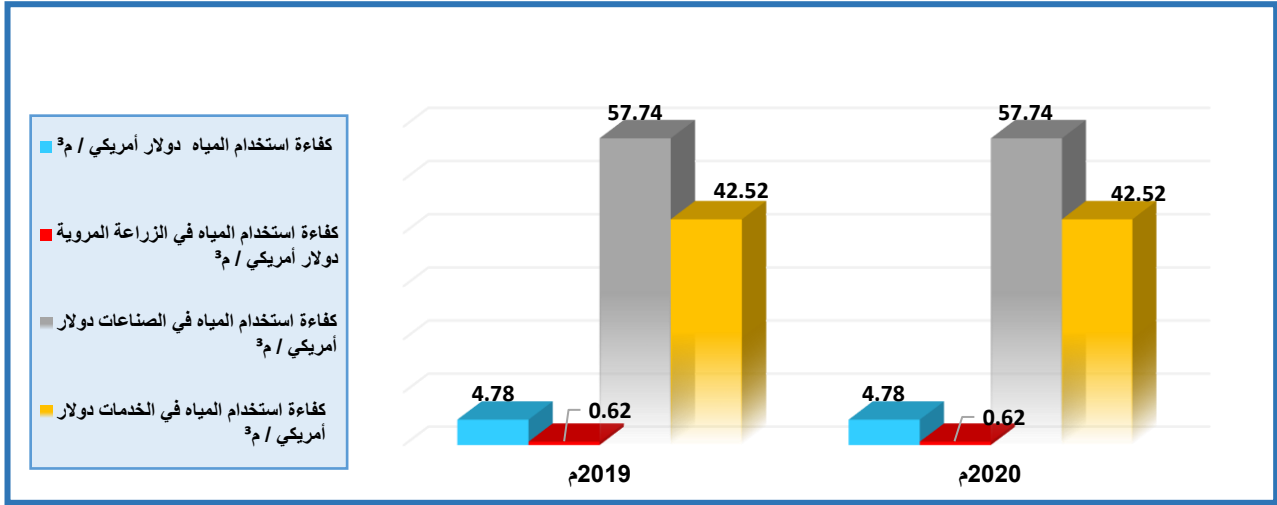

جدول (101) مؤشرات المساحات الزراعية المجهزة للري (مياه جوفية ، مياه سطحية ، مياه مروية) ونسبة المساحات المزروعة
م 2020- 2019

2020	2019	وحدة القياس	المؤشر
54.51	54.51	%	النسبة المئوية من إجمالي القيمة المضافة الزراعية التي تنتجها الزراعة المروية
100	100	%	النسبة المئوية من المساحة المدارة من المياه الزراعية المجهزة للري
99	99	%	النسبة المئوية من المساحة المجهزة للتحكم الكامل في الري المروية بالفعل
66.77	66.77	%	نسبة المساحة المجهزة للري بالمياه الجوفية
99.95	99.95	%	نسبة المساحة المجهزة للري بالمياه السطحية
61.78	61.78	%	نسبة المساحة المجهزة للري بالطاقة المروية
46.86	46.86	%	من المساحة المزروعة المجهزة للري %
2.75	2.75	%	النسبة المئوية من إجمالي مساحة البلاد المزروعة
20	20	%	النسبة المئوية من إجمالي إنتاج الحبوب المروية

المصدر / <https://data.apps.fao.org/aquastat/?lang=en>



4-6-2: حجم الضغط الذي تتعرض له المياه سحب المياه العذبة كنسبة من موارد المياه العذبة المتاحة (30)(31)

- يعكس هذا المؤشر مستوى الإجهاد المائي (كثافة سحب المياه) سحب المياه العذبة كنسبة من موارد المياه العذبة المتاحة (هو النسبة بين إجمالي المياه العذبة المسحوبة من قبل جميع القطاعات الرئيسية وإجمالي موارد المياه العذبة المتجددة) بعد مراعاة البيئة متطلبات القطاعات الرئيسية كما تحدد معايير المياه. ISIC تشمل الزراعة؛ الحراجة وصيد الأسماك؛ تصنيع؛ صناعة الكهرباء والخدمات
- حيث بلغ سحب المياه العذبة كنسبة من موارد المياه العذبة المتاحة (%) إجمالي في العام 2020م (169.8)
 - حيث بلغ سحب المياه العذبة كنسبة من موارد المياه العذبة المتاحة (%) الصناعات في العام 2020م (3.1)
 - حيث بلغ سحب المياه العذبة كنسبة من موارد المياه العذبة المتاحة ISIC4.A01. A0210.A0322 في العام 2020م (154.1) .

شكل (35) كثافة سحب المياه كنسبة من موارد المياه العذبة المتاحة (2020م)



المصدر/ 1- منظمة الأمم المتحدة للطفولة (اليونيسف) <https://www.unicef.org/documents/sdg-issue-brief-4>
2- البنك الدولي <https://data.albankaldawli.org/country/Yh>

جدول (102) سحب المياه العذبة كنسبة من موارد المياه العذبة المتاحة (2020-2019م)

المؤشر	وحدة القياس	2019	2020
سحب المياه الزراعية	9 ¹⁰ م ³ /سنة	3.23	3.23
سحب المياه الزراعية كنسبة مئوية من إجمالي موارد المياه المتجددة	%	154.05	154.05
سحب المياه الزراعية كنسبة مئوية من إجمالي سحب المياه	%	90.74	90.74
الزراعة، القيمة المضافة (% من الناتج المحلي الإجمالي)	%	19.38	19.28
الزراعة القيمة المضافة للناتج المحلي الإجمالي	الدولار الأمريكي الحالي	2,515,558,922	1,815,116,596

(³⁰) <https://www.unicef.org/documents/sdg-issue-brief-4>

(³¹) <https://data.albankaldawli.org/country/Yh>



1158	1158	1000 هكتار	مساحة الأراضي الصالحة للزراعة
1452	1452	1000 هكتار	المساحة المزروعة (أرض صالحة للزراعة + محاصيل دائمة)
0.03	0.03	9 ¹⁰ م ³ /سنة	المياه المحلاة المنتجة
1.50	1.50	9 ¹⁰ م ³ /سنة	المياه الجوفية المنتجة داخليا
332.80	332.80	1000 هكتار	مساحة المحاصيل المروية المحصودة: الإجمالي
527	527	1000 هكتار	سحب المياه الصناعية
2.10	2.10	9 ¹⁰ م ³ /سنة	إجمالي موارد المياه الداخلية المتجددة (IRWR)
65.05 ^٥	66.57 ^٥	م ³ /سكن/سنة	إجمالي الموارد المائية الداخلية المتجددة للفرد
1.50	1.50	9 ¹⁰ م ³ /سنة	إجمالي المياه الجوفية المتجددة
2.10	2.10	9 ¹⁰ م ³ /سنة	إجمالي الموارد المائية المتجددة
65.05	66.57	م ³ /سكن/سنة	إجمالي موارد المياه المتجددة للفرد
3.56	3.56	9 ¹⁰ م ³ /سنة	إجمالي سحب المياه
110.43	113.01	إجمالي سحب المياه للفرد	إجمالي سحب المياه للفرد

المصدر/ برنامج الأغذية والزراعة العالمي (فاو) <https://data.apps.fao.org/aquastat/?lang=en>

تنفيذ الإدارة المتكاملة لموارد المياه على جميع المستويات بوسائل منها التعاون العابر للحدود حسب الاقتضاء بحلول عام 2030م

الغاية (5-6)

1-5-6 : درجة تنفيذ الإدارة المتكاملة للموارد المائية (صفر-100) (32/33)

بلغت درجة تنفيذ الإدارة المتكاملة لموارد المياه على جميع المستويات في العام 2020م (36) درجة، كما بلغت درجة تنفيذ الإدارة المتكاملة لموارد المياه (البيئة التمكينية) في العام 2020م (50%) ويتضمن هذا القسم السياسات والقوانين والخطط الاستراتيجية التي تخلق البيئة التمكينية للإدارة المتكاملة للموارد المائية.

وبلغ نسبة درجة تنفيذ الإدارة المتكاملة للموارد المائية (التمويل) في 2020م (12%) يتضمن هذا القسم الميزانية والتمويل المصنوع والمستخدم لتنمية موارد المياه وإدارتها من مصادر مختلفة.

(32) <https://data.albankaldawli.org/country/Yh>

(33) <https://www.unicef.org/documents/sdg-issue-brief-4>



1-5-6: نسبة مناطق أحواض المياه العابرة للحدود التي لها ترتيبات تنفيذية تتعلق بالتعاون في مجال المياه

هذا المؤشر لا ينطبق على اليمن للأسباب الآتية:

1. ليس لدى اليمن حوض مائي.
2. مصدر المياه العذبة عبر الحدود غير موجود.
3. تعتمد اليمن على المياه الجوفية كمصدر للمياه.
4. مصدر المياه العذبة عبر الحدود غير موجود.

جدول (103) : نسبة الوحدات الإدارية المحلية التي لديها سياسات وإجراءات تنفيذية راسخة فيما يتعلق بمشاركة المجتمعات المحلية في إدارة خدمات المياه والصرف الصحي

2023	2022	2021	2020	2019	وحدة القياس	المؤشر الفرعي
لا ينطبق	لا ينطبق	لا ينطبق	لا ينطبق	لا ينطبق	%	(ب) نسبة الأحواض العابرة للحدود (أحواض الأنهار والبحيرات ومستودعات المياه الجوفية) بترتيب تشغيلي للتعاون في مجال المياه.
لا ينطبق	لا ينطبق	لا ينطبق	لا ينطبق	لا ينطبق	%	(ب) نسبة طبقات المياه الجوفية العابرة للحدود التي لها ترتيب تشغيلي لتعاون في مجال المياه
لا ينطبق	لا ينطبق	لا ينطبق	لا ينطبق	لا ينطبق	%	(ج) نسبة أحواض الأنهار والبحيرات العابرة للحدود مع ترتيب تشغيلي لتعاون في مجال المياه

المصدر/ الجهاز المركزي للإحصاء.

حماية وترميم النظم الأيكولوجية المتصلة بالمياه بما في ذلك الجبال والغابات والأراضي الرطبة والأنهار ومستودعات المياه الجوفية والبحيرات بحلول عام 2020م

الغاية (6-6)

1-6-6: نسبة التغير في نطاق النظم الأيكولوجية المتصلة بالمياه خلال فترة من الزمن

يعرف هذا المؤشر بأنه مساحة سطح الاراضي الرطبة الداخلية ويهدف الى حماية واستعادة النظم البيئية المتعلقة بالمياه ويقاس النسبة المئوية للتغيير في مساحة المياه الدائمة للبحيرات والأنهار.



جدول (104) : نسبة التغير في النظم الايكولوجية المتصلة بالمياه

تقييم المؤشر	اتجاه المؤشر	2022	2021	2020	2019	وحدة القياس	المؤشر الفرعي
متوفر محدث	↑	43.6	33.8	20.1	...	%	التغير في مساحة المياه الدائمة للبحيرات والأنهار.
متوفر محدث	↑	92.8	86	75.4	...	%	التغير في مساحة المياه الموسمية للبحيرات والأنهار.
...	0.5	كم2	مدى مساحة الأراضي الرطبة التي من صنع الإنسان
...	10.4	كم2	مدى مساحة الأراضي الرطبة الداخلية
...	0.2	%	مساحة الأراضي الرطبة (من إجمالي مساحة الأرض)
...	724.7	كم2	مساحة الأراضي الرطبة
متوفر محدث	↑	65	60.6	54.4	...	كم2	مساحة المياه الدائمة للبحيرات والأنهار
متوفر محدث	↑	303.7	293	276.3	...	كم2	مساحة المياه الموسمية للبحيرات والأنهار

المصدر/ نظم كواست منظمة الأغذية والزراعة العالمية <https://data.apps.fao.org/aquastat/?lang=en>
(...) لا تتوفر بيانات

توسيع نطاق التعاون الدولي وتقديم الدعم في مجال بناء القدرات في البلدان النامية في الأنشطة والبرامج المتصلة بالمياه والصرف الصحي بما في ذلك جمع المياه وإزالة ملوحتها وكفاءة استخدام المياه ومعالجة المياه المستعملة وتكنولوجيا إعادة التدوير وإعادة الاستخدام.

الغاية (أ-6)

أ-6 - 1 مقدار المساعدة الإنمائية الرسمية المتصلة بالمياه والصرف الصحي التي تعد جزءاً من خطة انفاق تتولى الحكومة تنسيقها

- بلغ مقدار المساعدات الإنمائية في مجال دعم بناء القدرات في مجال الأنشطة والبرامج المتصلة بالمياه والصرف الصحي في الأعوام 2019-2020م (73.3 - 52.0) (بملايين الدولارات بالأسعار الثابتة 2020م)³⁴.
- بلغ إجمالي المساعدة الإنمائية الرسمية المتعلقة بالمياه والصرف الصحي التي تدرج في ميزانية الحكومة للأعوام 2019-2021م (78.1 - 54.3-55) على التوالي (بملايين الدولارات بالأسعار الثابتة 2020م)³⁵.

³⁴ <https://www.unicef.org/documents/sdg-issue-brief-4>



جدول (105): مجموع منح المساعدة الإنمائية الرسمية المقدّمة من جميع الجهات المانحة التي تركز على الحد من الفقر، كحصّة من إجمالي الدخل القومي للبلد المتلقي

المؤشر الفرعي	2019	2021	2022	2023
مجموعة المياه والصرف الصحي والنظافة	154,157,902	49,974,047	96,535,219	87,175,002

المصدر/ تقرير الاستجابة الإنسانية 2019-2023م - حقائق ودروس وتوصيات

شكل (36): مقدار المساعدة الإنمائية الرسمية المتصلة بالمياه والصرف الصحي

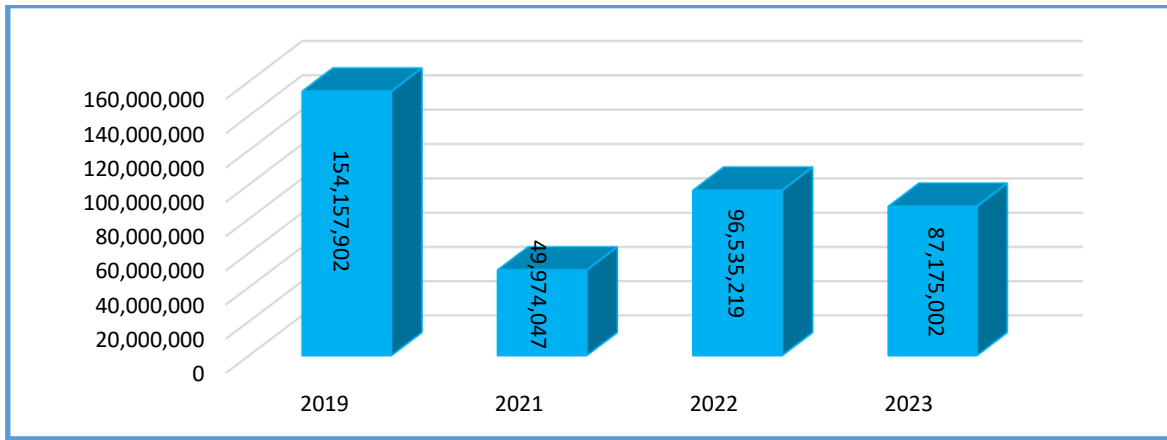

دعم وتعزيز مشاركة المجتمعات المحلية في تحسين إدارة المياه والصرف الصحي

الغاية (6-ب)

1-b-6 نسبة الوحدات الإدارية المحلية التي لديها سياسات وإجراءات تنفيذية راسخة فيما يتعلق بمشاركة المجتمعات المحلية في إدارة

خدمات المياه والصرف الصحي

يعكس هذا المؤشر المشاركة المحلية في إدارة الصرف الصحي. حيث يحدد البلدان التي لديها إجراءات في القانون أو السياسة لمشاركة مستخدمي الخدمة/المجتمعات في برنامج التخطيط في تخطيط وإدارة موارد المياه، حسب مستوى التعريف في الإجراءات (10 = محدد بوضوح؛ 5 = غير محدد بوضوح؛ صفر = غير متوفر). وقد بلغت نسبة هذا المؤشر من حيث المشاركة على المستوى المحلي في إدارة الصرف الصحي بحسب الإجراءات التي تحددها لمستخدمي المجتمع في برنامج التخطيط في إمدادات مياه الشرب الريفية في عام 2022م (10)³⁶.

³⁶ المرصد العربي لأهداف التنمية المستدامة (الإسكوا)



جدول (106) : نسبة الوحدات الإدارية المحلية التي لديها سياسات وإجراءات تنفيذية راسخة فيما يتعلق بمشاركة المجتمعات المحلية في إدارة خدمات المياه والصرف الصحي

2023	2022	2021	2020	2019	وحدة القياس	المؤشر الفرعي
.....	10	%	(أ) نسبة البلدان ذات المستوى العالي من المستخدمين / المجتمعات المحلية المشاركة في برامج التخطيط لإمداد الريف بمياه الشرب
.....	10	%	(ب) البلدان التي لديها إجراءات في القانون أو السياسة لمشاركة مستخدمي الخدمة/ المجتمعات في برنامج التخطيط في امدادات مياه الشرب الريفية، حسب مستوى التعريف في الإجراءات (10= محدد بوضوح؛ 5= غير محدد بوضوح؛ 0= غير متوفر)
.....	%	(ج) نسبة البلدان التي لديها إجراءات محددة بوضوح في القانون أو السياسة لمشاركة مستخدمي الخدمة/ المجتمعات المحلية في برنامج التخطيط لإمداد مياه الشرب الريفية
.....	2	%	(د) البلدان التي يشارك فيها المستخدمون / المجتمعات المحلية في برامج التخطيط لإمداد مياه الشرب الريفية ، حسب مستوى المشاركة (3 = مرتفع ؛ 2 = متوسط ؛ 1 = منخفض ؛ 0 = لا ينطبق)
.....	2	%	(هـ) البلدان التي يوجد بها مستخدمون / مجتمعات يشاركون في برامج التخطيط في تخطيط وإدارة موارد المياه ، حسب مستوى المشاركة (3 = مرتفع ؛ 2 = متوسط ؛ 1 = منخفض ؛ 0 = غير متوفر)
.....	%	(و) نسبة البلدان ذات المستوى العالي من المستخدمين / المجتمعات المشاركة في برامج التخطيط في تخطيط وإدارة موارد المياه
.....	%	(ز) البلدان التي لديها إجراءات في القانون أو السياسة لمشاركة مستخدمي الخدمة / المجتمعات في برنامج التخطيط في تخطيط وإدارة موارد المياه ، حسب مستوى التعريف في الإجراءات (10 = محددة بوضوح ؛ 5 = غير محددة بوضوح ؛ 0 = غير متوفر)
.....	%	(ح) نسبة البلدان التي لديها إجراءات محددة بوضوح في القانون أو السياسة لمشاركة مستخدمي الخدمة / المجتمعات المحلية في برنامج التخطيط في تخطيط وإدارة موارد المياه

المصدر / <https://arabsgdmonitor-ar.unescwa.org/multichart.aspx?target=6.B>



طاقة نظيفة
وبأسعار معقولة

V



الهدف السابع





جدول (107): نسبة التوافر في مؤشرات الهدف السابع " كفاءة حصول الجميع بتكلفة ميسورة على خدمات الطاقة الحديثة الموثوقة والمستدامة

الرقم	الهدف/الغاية/المؤشر	متوفر	جاري توفيره	غير متوفر	لا ينطبق	خاص بحسابات المنظمات
1-7	كفاءة حصول الجميع بتكلفة ميسورة على خدمات الطاقة الحديثة الموثوقة بحلول عام 2030.					
1-1-7	نسبة السكان المستفيدين من خدمات الكهرباء.	√				
2-1-7	نسبة السكان الذي يعتمدون أساساً على الوقود والتكنولوجيا النظيفين.	√				
إجمالي المؤشرات المتوفرة						
2-7	تحقيق زيادة كبيرة في حصة الطاقة المتجددة في مزيج الطاقة العالمي.					
1-2-7	حصة الطاقة المتجددة في مجموع الاستهلاك النهائي للطاقة.	√1				
إجمالي المؤشرات المتوفرة						
3-7	مضاعفة المعدل العالمي للتحسُّن في كفاءة استخدام الطاقة بحلول عام 2030.					
1-3-7	كثافة الطاقة التي تقاس من حيث الطاقة الأولية والناتج المحلي الإجمالي.	√				
إجمالي المؤشرات المتوفرة						
أ-7	تعزيز التعاون الدولي من أجل تيسير الوصول إلى بحوث وتكنولوجيا الطاقة النظيفة، بما في ذلك تلك المتعلقة بالطاقة المتجددة، والكفاءة في استخدام الطاقة، وتكنولوجيا الوقود الأحفوري المتقدمة والأنظف، وتشجيع الاستثمار في الهياكل الأساسية للطاقة وتكنولوجيا الطاقة النظيفة، بحلول عام 2030					
1-أ-7	التدفقات المالية الدولية الموجهة إلى البلدان النامية لدعم أنشطة البحث والتطوير في مجالات الطاقة النظيفة وإنتاج الطاقة المتجددة، بما في ذلك النظم الهجينة	√				
إجمالي المؤشرات المتوفرة						
7-ب	توسيع نطاق الهياكل الأساسية وتحسين مستوى التكنولوجيا من أجل تقديم خدمات الطاقة الحديثة والمستدامة للجميع في البلدان النامية، وبخاصة في أقل البلدان نمواً، والدول الجزرية الصغيرة النامية، والبلدان النامية غير الساحلية، وفقاً لبرامج الدعم المقدم لكل منها، بحلول عام 2030					
7-ب-1	قدرة توليد الطاقة المتجددة المنشأة في البلدان النامية (بالواط لكل فرد) (تكرار المؤشر البديل المقترح للمؤشر 12-أ-1 أنهاء)	√				
إجمالي المؤشرات المتوفرة						



ملخص حالة التوفر الهدف السابع



أهداف التنمية المستدامة في اليمن 024

5		عدد الغايات
6		عدد المؤشرات
6	متوفر	حالة المؤشرات
0	جاري توفيره	
0	غير متوفر	
0	لا ينطبق	
0	خاص بالمنظمات	
6	المجموع	
100%	نسبة التوفر	
%0.02		نسبة التوفر العام



كفالة حصول الجميع بتكلفة ميسورة على خدمات الطاقة الحديثة الموثوقة والمستدامة

يرمي هذا الهدف في خطة التنمية المستدامة لعام 2030 إلى ضمان حصول الجميع على خدمات الطاقة الحديثة الموثوقة والمستدامة بتكلفة ميسورة، وإلى بلوغ ثلاث غايات بحلول عام 2030، هي³⁷:

1. ضمان حصول الجميع بتكلفة ميسورة على خدمات الطاقة الحديثة الموثوقة
2. تحقيق زيادة كبيرة في حصة الطاقة المتجددة في مزيج الطاقة العالمي.
3. مضاعفة المعدل العالمي لتحسين كفاءة استخدام الطاقة.

كفالة حصول الجميع بتكلفة ميسورة على خدمات الطاقة الحديثة الموثوقة بحلول عام 2030م

الغاية (1-7)

1-1-7 نسبة السكان المستفيدين من خدمة الكهرباء

يعكس هذا المؤشر إمكانية الحصول على الكهرباء، ويقاس بنسبة السكان المستفيدين من خدمات الكهرباء هي النسبة المئوية للسكان المستفيدين من خدمات الكهرباء.

شكل (108): نسبة السكان المستفيدين من خدمة الكهرباء (2020-2022)

البيان	وحدة القياس	2019	2020	2021	2022	اتجاه المؤشر	تقييم المؤشر
نسبة السكان المستفيدين من خدمات الكهرباء	%	72.8	73.8	74.9	86.2	↑	متوفر حديث
حضر	%	93.1	93.1	93.1	96.1	↑	متوفر حديث
ريف	%	60.7	62.1	63.4	81.9	↑	متوفر حديث

المصدر/ 1- نتائج المسح العنقودي متعدد المؤشرات 2022م، الجهاز المركزي للإحصاء
2- منظمة الأمم المتحدة للطفولة (اليونيسف) <https://www.unicef.org/documents/sdg-issue-brief>

³⁷ الهشاشة في مجال الطاقة في المنطقة العربية، اللجنة الاقتصادية والاجتماعية لغربي آسيا في الأمم المتحدة (الاسكوا)



شكل (37): نسبة السكان المستفيدين من خدمة الكهرباء (2022-2020م)

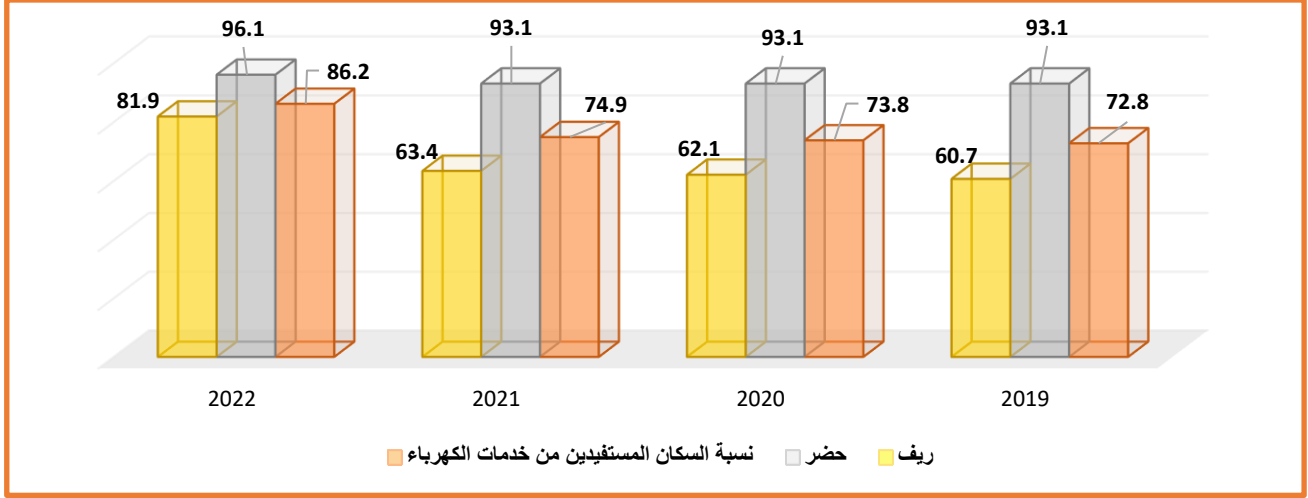

2-1-7: نسبة السكان الذين يعتمدون أساساً على الوقود والتكنولوجيا النظيفتين

ويتمثل تعريف "النظيفين" بغايات معدل الانبعاثات والتوصيات الخاصة بالوقود (المعادية للفحم والكبروسين غير المعالجين) الموجودة في الدليل المعياري للخطوط التوجيهية لمنظمة الصحة العالمي.

شكل (109): نسبة السكان الذين يعتمدون أساساً على الوقود والتكنولوجيا النظيفين (2022-2020م)

البيان	2019	2020	2021	*2022
نسبة السكان الذين يعتمدون أساساً على الوقود والتكنولوجيا النظيفين	61.3	61.5	61.0	42.7
حضر	93.3	93.3	93.0	83.8
ريف	42.2	41.7	42.0	24.7

المصدر/ 1- نتائج المسح العنقودي متعدد المؤشرات 2022م، الجهاز المركزي للإحصاء
2- منظمة الأمم المتحدة للطفولة (اليونيسف) <https://www.unicef.org/documents/sdg-issue-brief>
3- البنك الدولي <https://data.albankaldawli.org/country/YE>

شكل (38): السكان الذين يعتمدون على الوقود والتكنولوجيا النظيفين (2022-2020م)

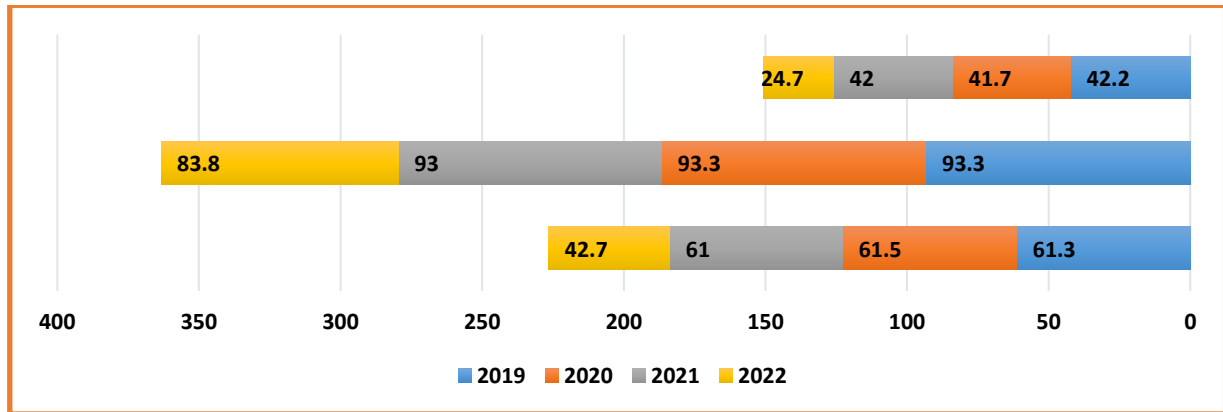



تحقيق زيادة كبيرة في حصة الطاقة المتجددة في مزيج الطاقة العالمي

الغاية (2-7)

1-2-7 : حصة الطاقة المتجددة في مجموع الاستهلاك النهائي للطاقة (38)

➤ بلغ نصيب الطاقة المتجددة للأعوام 2019-2021م (73.0% - 3.5% - 3%) لإجمالي الاستهلاك النهائي للطاقة.

جدول (110) : حصة الطاقة المتجددة في مجموع الاستهلاك النهائي للطاقة

2023	2022	2021	2020	2019	وحدة القياس	أبواب
...	ميجاوات	فاقد النقل والتوزيع
...	ميجاوات	استهلاك الكهرباء في محطات التوليد
...	ميجاوات	استهلاك الكهرباء في القطاع الصناعي
...	ميجاوات	استهلاك الكهرباء المنزلي
...	ميجاوات	مجموع الاستهلاك (A)
...	ميجاوات	اجمالي صافي الإنتاج المرسل
...	ميجاوات	اجمالي إنتاج الكهرباء
...	3.50%	3.11%	ميجاوات	الشمس
لا ينطبق	لا ينطبق	لا ينطبق	لا ينطبق	لا ينطبق	ميجاوات	حرق النفايات
لا ينطبق	لا ينطبق	لا ينطبق	لا ينطبق	لا ينطبق	ميجاوات	الرياح
...	ميجاوات	المجموع (B)
...	...	3.7%	3.5%	3%	%	حصة الطاقة المتجددة من مجموع الاستهلاك النهائي للكهرباء من مجموع الاستهلاك

المصدر/1-وزارة الكهرباء والطاقة

2-<https://arabsgdmonitor-ar.unescwa.org>

(...) لا تتوفر بيانات

³⁸)<https://www.unescwa.org/ar/portal/arab-sgd-monito>



مضامنة المعدل لعالي التحسن في كثافة استخدام الطاقة بحلول عام 2030م

الغاية (3-7)

1-3-7: كثافة الطاقة التي تقاس من حيث الطاقة الأولية والناتج المحلي الإجمالي (39)(40)

➤ بلغ مستوى كثافة الطاقة من الطاقة الأولية (ميغا جول لكل الناتج المحلي الإجمالي الثابت لتعادل القوة الشرائية 2017م) (1.8) ميغا جول

تعزيز التعاون الدولي من أجل تيسير الوصول إلى بحوث وتكنولوجيا الطاقة النظيفة، بما في ذلك تلك المتعلقة بالطاقة المتجددة، والكفاءة في استخدام الطاقة، وتكنولوجيا الوقود الأحفوري المتقدمة والأمن، وتشجيع الاستثمار في الهياكل الأساسية للطاقة وتكنولوجيا الطاقة النظيفة، بحلول عام 2030

الغاية (7أ)

1-7أ: التدفقات المالية الدولية الموجهة إلى البلدان النامية لدعم أنشطة البحث والتطوير في مجالات الطاقة النظيفة وإنتاج الطاقة المتجددة بما في ذلك النظم الهجينة

➤ بلغت التدفقات المالية لدعم البحث والتطوير في مجال الطاقة النظيفة وإنتاج الطاقة المتجددة بما في ذلك الانظمة الهجينة (بملايين الدولار الأمريكي لعام 2020م) في عام 2020-2021م (1.1 - 7.8) مليون دولار⁴¹.

توسيع نطاق الهياكل الأساسية وتحسين مستوى التكنولوجيا من أجل تقديم خدمات الطاقة الحديثة والمستدامة للجميع في البلدان النامية، وبخاصة في أقل البلدان نمواً، والدول الجزرية الصغيرة النامية، والبلدان النامية غير الساحلية، وفقاً لبرامج الدعم المقدم لكل منهما، بحلول عام

2030م

الغاية (7ب)

7ب-1 قدرة توليد الطاقة المتجددة المنشأة في البلدان النامية (بالواط لكل فرد)

يتم الآن انشاء محطة طاقة كهربائية في محافظة عدن وهي أول محطة من نوعها على مستوى البلد

³⁹ <https://www.unicef.org/documents/sdg-issue-brief/>

⁴⁰ <https://data.albankaldawli.org/country/YE>

⁴¹ نفس المصدرين (37) و(38)



جدول (111): قدرة توليد الطاقة المتجددة المنشأة (بالواط لكل فرد)

2024	وحدة القياس	المؤشر الفرعي
46,125,320	وات	الطاقة المتجددة (وات)*
31,889,000	نسمة	عدد السكان
1.45	وات للفرد	قدرة توليد الطاقة المتجددة

المصدر/ الجهاز المركزي للإحصاء

* بيانات الطاقة المتجددة مأخوذة من بيانات منظمة UNOPS+ الطاقة الشمسية المستخدمة حالياً في محافظة عدن من المحطة قيد الإنشاء.



العمل اللائق
ونمو الاقتصاد



المهدف الثامن





جدول (112): نسبة التوافر في مؤشرات الهدف الثامن " تعزيز النمو الاقتصادي المطرد، والشامل للجميع، والمستدام، والعمالة الكاملة والمنتجة، وتوفير العمل اللائق للجميع"

الرقم	الهدف/الغاية/المؤشر	متوفر	جاري توفيره	غير متوفر	لا ينطبق	خاص بحسابات المنظمات
1-8	الحفاظ على النمو الاقتصادي الفردي وفقاً للظروف الوطنية، وبخاصة الحفاظ على نمو الناتج المحلي الإجمالي بنسبة 7 في المائة على الأقل سنوياً في أقل البلدان نمواً					
1-1-8	معدل النمو السنوي للناتج المحلي الإجمالي الحقيقي للفرد الواحد	✓				
إجمالي المؤشرات المتوفرة		1				
2-8	تحقيق مستويات أعلى من الإنتاجية الاقتصادية من خلال التنوع، والارتقاء بمستوى التكنولوجيا والابتكار، بطرق تشمل التركيز على القطاعات المتمسمة بالقيمة المضافة العالية والقطاعات الكثيفة العمالة					
1-2-8	معدل النمو السنوي في الناتج المحلي الإجمالي لكل شخص عامل	✓				
إجمالي المؤشرات المتوفرة		1				
3-8	تعزيز السياسات الموجهة نحو التنمية والتي تدعم الأنشطة الإنتاجية، وفرص العمل اللائق، ومباشرة الأعمال الحرة، والقدرة على الإبداع والابتكار، وتشجع على إضفاء الطابع الرسمي على المشاريع المتناهية الصغر والصغيرة والمتوسطة الحجم، ونموها، بطرق منها الحصول على الخدمات المالية					
1-3-8	نسبة العمالة غير الرسمية من مجموع العمالة، بحسب القطاع والجنس			✓		
إجمالي المؤشرات المتوفرة		0				
4-8	تحسين الكفاءة في استخدام الموارد العالمية في مجال الاستهلاك والإنتاج، تدريجياً، حتى عام 2030، والسعي إلى فصل النمو الاقتصادي عن التدهور البيئي، وفقاً للأطر العشري للبرامج المتعلقة بالاستهلاك والإنتاج المستدامين، مع اضطلاع البلدان المتقدمة النمو بدور الريادة.					
1-4-8	الأثر المادي ونصيب الفرد من الأثر المادي ونصيب الناتج المحلي الإجمالي من الأثر المادي			✓		
2-4-8	الاستهلاك المادي المحلي ونصيب الفرد من الاستهلاك المادي المحلي ونسبة الاستهلاك المادي المحلي إلى الناتج المحلي الإجمالي			✓		



الرقم	الهدف/الغاية/المؤشر	متوفر	جاري توفيره	غير متوفر	لا ينطبق	خاص بحسابات المنظمات
0						
إجمالي المؤشرات المتوفرة						
5-8	تحقيق العمالة الكاملة والمنتجة وتوفير العمل اللائق لجميع النساء والرجال، بمن فيهم الشباب والأشخاص ذوو الإعاقة، وتكافؤ الأجر لقاء العمل المتكافئ القيمة، بحلول عام 2030					
1-5-8	متوسط الدخل في الساعة للعمال، بحسب الجنس والعمر والوظيفة والأشخاص ذوي الإعاقة		√			
2-5-8	معدل البطالة، بحسب الجنس والعمر والأشخاص ذوي الإعاقة			√		
1						
إجمالي المؤشرات المتوفرة						
6-8	الحد بقدر كبير من نسبة الشباب غير المتحقين بالعمالة أو التعليم أو التدريب، بحلول عام 2020					
1-6-8	نسبة الشباب (الذين تتراوح أعمارهم بين 15 سنة و 24 سنة) خارج دائرة التعليم والعمالة والتدريب			√1		
1						
إجمالي المؤشرات المتوفرة						
7-8	اتخاذ تدابير فورية وفعالة للقضاء على السخرة، وإنهاء الرق المعاصر والاتجار بالبشر، وضمان حظر واستئصال أسوأ أشكال عمل الأطفال، بما في ذلك تجنيدهم واستخدامهم كجنود، وإنهاء عمل الأطفال بجميع أشكاله، بحلول عام 2025					
1-7-8	نسبة الأطفال الذين تتراوح أعمارهم بين 5 سنوات و 17 سنة والمنخرطين في سوق عمل الأطفال و عددهم، بحسب الجنس والعمر			√		
1						
إجمالي المؤشرات المتوفرة						
8-8	حماية حقوق العمل وإيجاد بيئات عمل توفر السلامة والأمن لجميع العمال، بمن فيهم العمال المهاجرون، وبخاصة المهاجرات، والعاملون في الوظائف غير المستقرة					
1-8-8	إصابات العمل المميتة وغير المميتة لكل 100 000 عامل، بحسب الجنس ووضع المهاجرين			√		
2-8-8	مستوى امتثال البلدان لحقوق العمل (حرية تكوين الجمعيات والمفاوضة الجماعية) استناداً إلى نصوص منظمة العمل الدولية والتشريعات الوطنية، بحسب الجنس ووضع المهاجرين			√		



الرقم	الهدف/الغاية/المؤشر	متوفر	جاري توفيره	غير متوفر	لا ينطبق	خاص بحسابات المنظمات
إجمالي المؤشرات المتوفرة		0				
9-8	وضع وتنفيذ سياسات تهدف إلى تعزيز السياحة المستدامة التي توفر فرص العمل وتعزز الثقافة والمنتجات المحلية، بحلول عام 2030					
1-9-8	الناتج المحلي الإجمالي للسياحة المباشرة كنسبة من مجموع الناتج المحلي الإجمالي ومن معدل النمو			✓		
إجمالي المؤشرات المتوفرة		0				
10-8	تعزيز قدرة المؤسسات المالية المحلية على تشجيع إمكانية الحصول على الخدمات المصرفية والتأمين والخدمات المالية للجميع، وتوسيع نطاقها					
1-10-8 (أ)	عدد فروع المصارف التجارية لكل 100 000 شخص بالغ.	✓				
1-10-8 (ب)	(ب) عدد أجهزة الصرف الآلي لكل 100 000 شخص بالغ					
2-10-8	نسبة البالغين (15 سنة فأكثر) الذين لهم حساب مصرفي أو حساب في مؤسسة مالية أخرى أو لدى مقدم خدمات مالية متنقلة	✓				
إجمالي المؤشرات المتوفرة		2				
أ-8	زيادة دعم المعونة المقدمة من أجل التجارة للبلدان النامية، وبخاصة أقل البلدان نمواً، بوسائل منها الإطار المتكامل المعزز للمساعدة التقنية المتصلة بالتجارة المقدمة إلى أقل البلدان نمواً					
1-أ-8	المعونة المقدمة من أجل الالتزامات والمدفوعات المتصلة بالتجارة	✓				
إجمالي المؤشرات المتوفرة		1				
ب-8	وضع وتفعيل استراتيجيات عالمية لتنشغيل الشباب وتنفيذ الميثاق العالمي لتوفير فرص للعمل، الصادر عن منظمة العمل الدولية، بحلول عام 2020					
ب-8-1	وجود استراتيجيات وطنية مكتملة وموضوعة قيد التنفيذ تتعلق بتنشغيل الشباب، سواء بوصفها استراتيجيات قائمة بذاتها أو عنصراً من استراتيجيات وطنية للتنشغيل			✓		
إجمالي المؤشرات المتوفرة		0				



ملخص حالة التوفر الهدف الثامن



أهداف التنمية المستدامة في اليمن 024

12		عدد الغايات
17		عدد المؤشرات
8	متوفر	حالة المؤشرات
0	جاري توفيره	
9	غير متوفر	
0	لا ينطبق	
0	خاص بالمنظمات	
17	المجموع	
%47	نسبة التوفر	
%7.36		نسبة التوفر العام



تعزيز النمو الاقتصادي المطرد والشامل للجميع والمستدام والعمالة الكاملة المنتجة وتوفير العمل اللائق للجميع



الحفاظ على النمو الاقتصادي الفردي وفقاً للظروف الوطنية، وبخاصة الحفاظ على نمو الناتج المحلي الإجمالي بنسبة 7 في المائة على الأقل سنوياً في أقل البلدان نمواً

الغاية (1-8)

1-1-8 : معدل النمو السنوي للناتج المحلي الإجمالي الحقيقي للفرد الواحد

جدول (113) : معدل النمو السنوي للناتج المحلي الإجمالي الحقيقي للفرد الواحد خلال الفترة (2018-2022)

2022	2021	2020	2019	2018	وحدة القياس	المؤشرات
721,377	563,605	448,884	424,945	400,408	ريال	متوسط نصيب الفرد من الناتج المحلي الإجمالي
647	544	604	761	812	دولار امريكي	متوسط نصيب الفرد من الناتج المحلي الإجمالي
18.93	-9.93	-20.63	-6.28	...	%	معدل النمو السنوي

المصدر/ احتسابات الجهاز المركزي للإحصاء بناء على بيانات البنك المركزي

تحقيق مستويات أعلى من الإنتاجية الاقتصادية من خلال التنوع، والارتقاء بمستوى التكنولوجيا والابتكار، بطرق تشمل التركيز على القطاعات المتسمة بالقيمة المضافة العالية والقطاعات الكثيفة العمالة

الغاية (2-8)

1-2-8 : معدل النمو السنوي في الناتج المحلي الإجمالي لكل شخص عامل

يعبر هذا المؤشر عن نمو نصيب الفرد العامل من الناتج المحلي الحقيقي لكل سنة عن السنة السابقة لها، حيث يتضح من الشكل (39) أن هذا المؤشر شهد تراجعاً حيث بلغ معدل النمو في نصيب الفرد من الناتج المحلي الحقيقي لكل شخص في العام 2013م 0.48% وهو نوعاً منخفضاً إلا أنه زاد تدهوره ليبلغ أقصاه في العام 2015م وهو عام الحرب حيث بلغ -27.78% ثم عادوا الارتفاع التدريجي في 2016م يبلغ (-24.5%) واستمر في الارتفاع في عام 2017م ليبلغ (-10.5%)، وفي العام 2018م بلغ (-5.6%).



اجمالا وكما هو ملاحظ فأن المعدلات هي بالسالب وتعكس تدهورا في نصيب الفرد ويعود هذا التراجع في اجمالي الناتج المحلي الإجمالي وانخفاض معدل النمو الاقتصادي الى السياسة الاقتصادية والمالية قبل الحرب والتي تفاقمت بشكل كبير في فترة الحرب ومابعدها.

جدول (114): معدل النمو السنوي في الناتج المحلي الإجمالي لكل شخص عامل خلال الفترة (2022-2018)

المؤشرات	وحدة القياس	2013	2014	2015	2016	2017	2018	2019	2020	2021	2022
معدل النمو السنوي	%	0.48	-13.30	-27.78	-24.48	-10.53	-5.63	-3.8	-2.00

المصدر/ 1- الجهاز المركزي للإحصاء

<https://www.unescwa.org/ar/portal/arab-sdg-monitor-2>

3 مؤشرات البنك الدولي

(...) لا تتوفر بيانات

جدول (39): معدل النمو السنوي في الناتج المحلي الإجمالي لكل شخص عامل خلال الفترة (2022-2018)

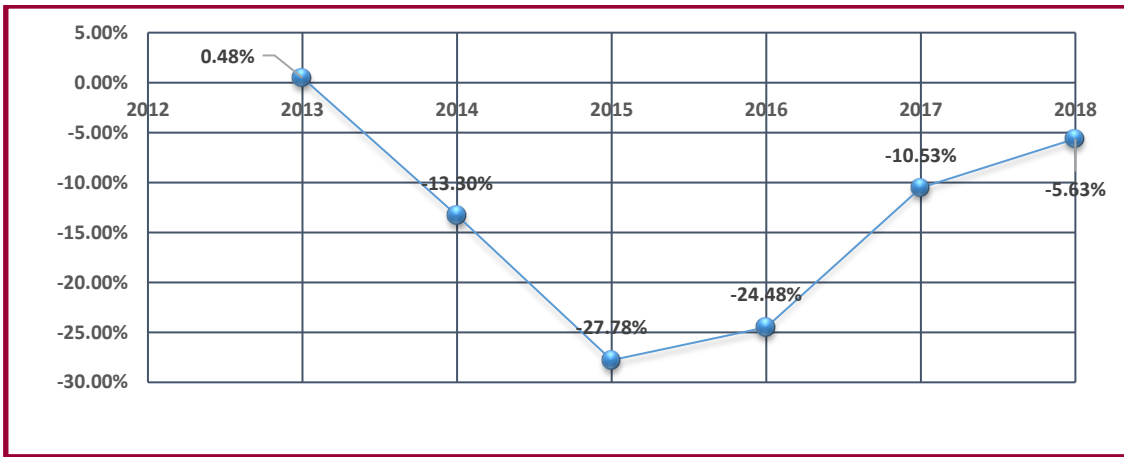

تعزيز السياسات الموجهة نحو التنمية والتي تدعم الأنشطة الإنتاجية، وفرص العمل اللائق، ومباشرة الأعمال الحرة، والقدرة على الإبداع والابتكار، وتشجع على إضفاء الطابع الرسمي على المشاريع المتناهية الصغر والصغيرة والمتوسطة الحجم، ونموها، بطرق منها الحصول على الخدمات المالية

الغاية (3-8)

1-3-8 : نسبة العمالة غير الرسمية من مجموع العمالة، بحسب القطاع والجنس

➤ لا تتوفر بيانات هذا المؤشر.



تحسين الكفاءة في استخدام الموارد العالمية في مجال الاستهلاك والإنتاج، تدريجياً، حتى عام 2030، والسعي إلى فصل النمو الاقتصادي عن التدهور البيئي، وفقاً للإطار العشري للبرامج المتعلق بالاستهلاك والإنتاج المستدامين، مع اضطلاع البلدان المتقدمة النمو بدور الريادة.

الغاية (4-8)

1-4-8 الأثر المادي ونصيب الفرد من الأثر المادي ونصيب الناتج المحلي الإجمالي من الأثر المادي

➤ لا تتوفر بيانات هذا المؤشر.

2-4-8 الاستهلاك المادي المحلي ونصيب الفرد من الاستهلاك المادي المحلي ونسبة الاستهلاك المادي المحلي إلى الناتج المحلي الإجمالي

➤ لا تتوفر بيانات هذا المؤشر.

تحقيق العمالة الكاملة والمنتجة وتوفير العمل اللائق لجميع النساء والرجال، بمن فيهم الشباب والأشخاص ذوي الإعاقة، وتكافؤ الأجر لقاء العمل المتكافئ القيمة، بحلول عام 2030

الغاية (5-8)

1-5-8 متوسط الدخل في الساعة للنساء والرجال العاملين بحسب الوظيفة والعمر والأشخاص ذوي الإعاقة

➤ لا تتوفر بيانات هذا المؤشر.

2-5-8 معدل البطالة بحسب الجنس والعمر والأشخاص ذوي الإعاقة

جدول (115): معدل البطالة بحسب الجنس والعمر والأشخاص ذوي الإعاقة

المؤشر	2020م	2021م	2022م
إجمالي القوى العاملة	7259686	7534852	7815910
إجمالي البطالة (% من إجمالي القوى العاملة)	%13.6	%13.9	%13.6
بطالة ذكور %	%12.6	%12.8	%12.5
بطالة إناث %	%25.5	%26.5	%26.3
بطالة ذكور من الفئة العمرية 15-24 من إجمالي القوى العاملة %	%25.0	%24.9	%24.5
بطالة إناث من الفئة العمرية 15-24 من إجمالي القوى العاملة %	%36.7	%36.3	%36.4
نسبة الإناث إلى الذكور في المشاركة في القوى العاملة	% 8.5	% 8.5	% 8.8



70.4%	69.9%	69.5%	معدل المشاركة في القوى العاملة (%من عدد السكان فوق 15 سنة) ذكور
6.2%	5.9%	5.9%	معدل المشاركة في القوى العاملة (%من عدد السكان فوق 15 سنة) إناث

المصدر/ <https://data.albankaldawli.org/country/YE>

شكل (40) : معدلات البطالة بحسب الجنس والعمر (2020-2022م)

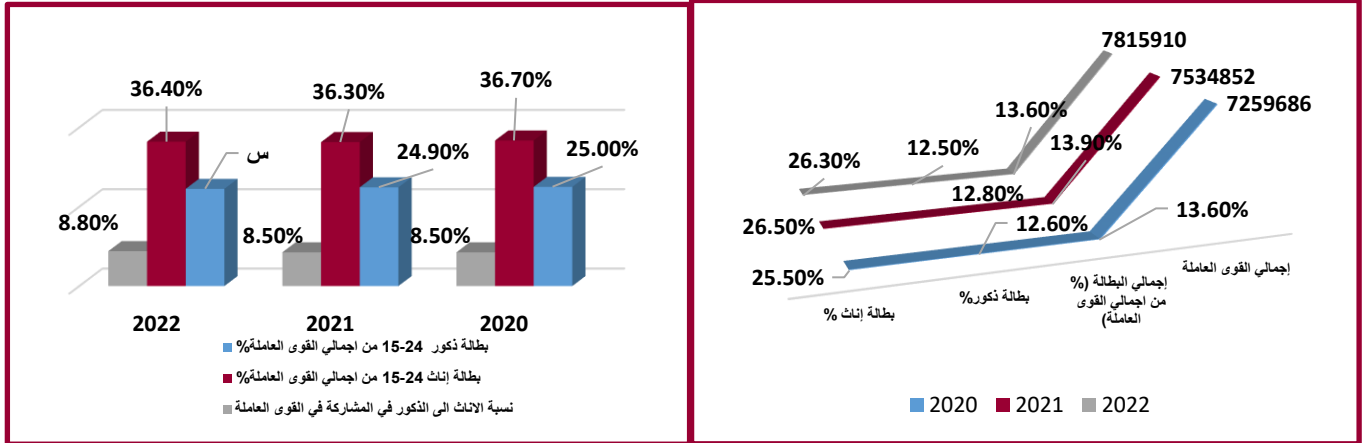

يتبع شكل (41): معدلات البطالة بحسب الجنس والعمر

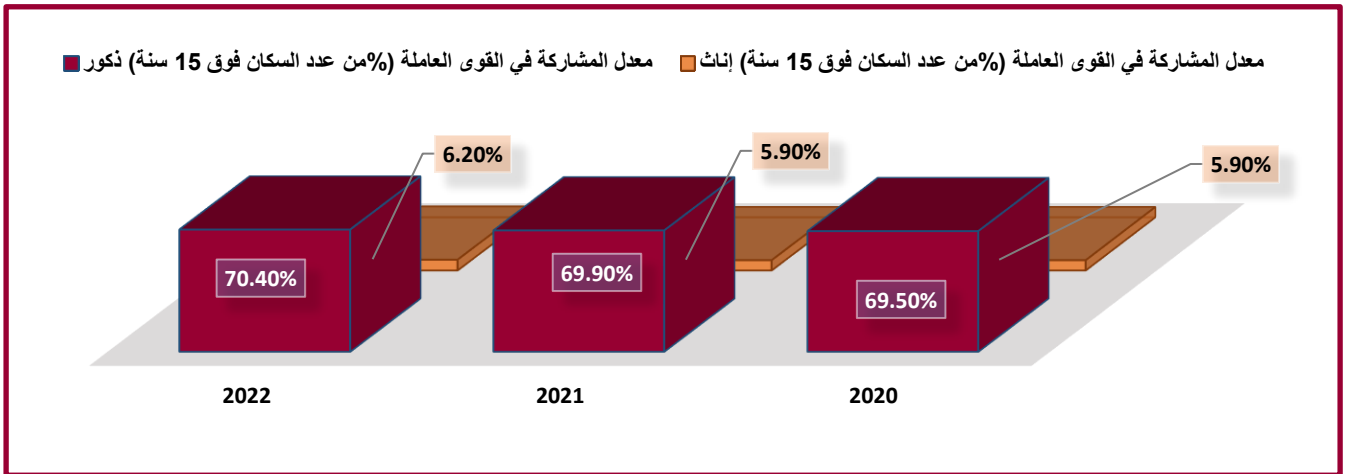

الحد بقدر كبير من نسبة الشباب غير المتحقين بالعمالة أو التعليم أو التدريب بحلول عام 2020م

الغاية (6-8)

1-6-8 نسبة الشباب الذين تتراوح أعمارهم بين (15 و24 سنة) خارج دائرة التدريب والعمالة والتدريب

يعبر هذا المؤشر عن نسبة الشباب الذين تتراوح اعمارهم بين 15-25 سنة وليسوا ملتحقين في التعليم او العمل او التدريب، ويتم احتساب هذه النسبة من خلال المعادلة:



$$\text{عدد الشباب العامل} - \text{عدد غير الشباب العامل ولكنه في التعليم أو التدريب} \times 100 \div \text{عدد الشباب}$$

لقد أظهر مسح القوى العاملة لعام 2014م تفاوتاً كبيراً في نسبة الشباب (الذين تتراوح أعمارهم بين 15-24 سنة) خارج دائرة التعليم والعمالة والتدريب على مستوى الجنسين حيث بلغ ما نسبته 44.8% موزعة بين 69.7% من الإناث مقابل 22.1% من الذكور وهو يعكس التفاوت الكبير بين الذكور والإناث إضافة إلى ارتفاع نسبة هذا المؤشر على مستوى الجنسين مقارنة بباقي الدول العربية. أن هذا المؤشر سيكون بلاشك حالياً في ارتفاع كبير وخصوصاً مع زيادة نسبة التسرب من التعليم والتي وصلت إلى حوالي (3 مليون) طالب، ولكن للأسف ليس هناك بيانات دقيقة حول اتجاه هذا المؤشر بسبب ظروف الحرب التي تعيشها البلاد.

شكل (42): نسبة الشباب (الذين تتراوح أعمارهم بين 15-24 سنة) خارج دائرة التعليم والعمالة والتدريب

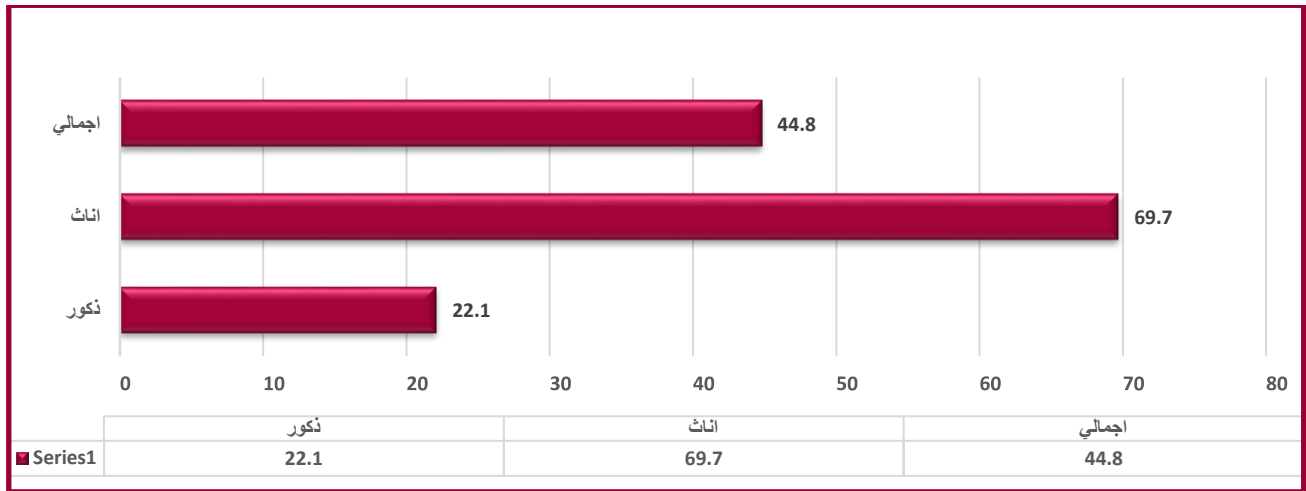

المصدر/ الجهاز المركزي للإحصاء، مسح القوى العاملة 2013-2014م

اتخاذ تدابير فورية وفعالة للقضاء على السخرة، وإنهاء الرق المعاصر والاتجار بالبشر، وضمان حظر واستئصال أشكال عمل الأطفال، بما في ذلك تجنيدهم واستخدامهم كجنود، وإنهاء عمل الأطفال بجميع أشكاله، بحلول عام 2025م

الغاية (7-8)

1-7-8: نسبة الأطفال الذين تتراوح أعمارهم بين 5-17 والمنخرطين في سوق عمل الأطفال وعددهم بحسب الجنس والعمر

يقصد بهذا المؤشر الأطفال الذين شاركوا في الأنشطة الاقتصادية وأعمال منزلية أخرى، ولا يشمل الأطفال الذين يعملون تحت ظروف خطره بلغ نسبة الأطفال المنخرطين في عمالة الأطفال للفئة العمرية (5-17) سنة للعام 2022م كالآتي:



جدول (116): نسبة الأطفال الذين تتراوح أعمارهم بين 5-17 والمنخرطين في

سوق عمل الأطفال بحسب الجنس والعمر

الاجمالي	النطاق الجغرافي		الجنس	
	ريف	حضر	إناث	ذكور
15.9	19.4	7.1	18.1	13.9

المصدر/ نتائج المسح العنقودي متعدد المؤشرات 2022م، الجهاز المركزي للإحصاء

شكل (43) عمالة الأطفال (5-17) لعام 2022م

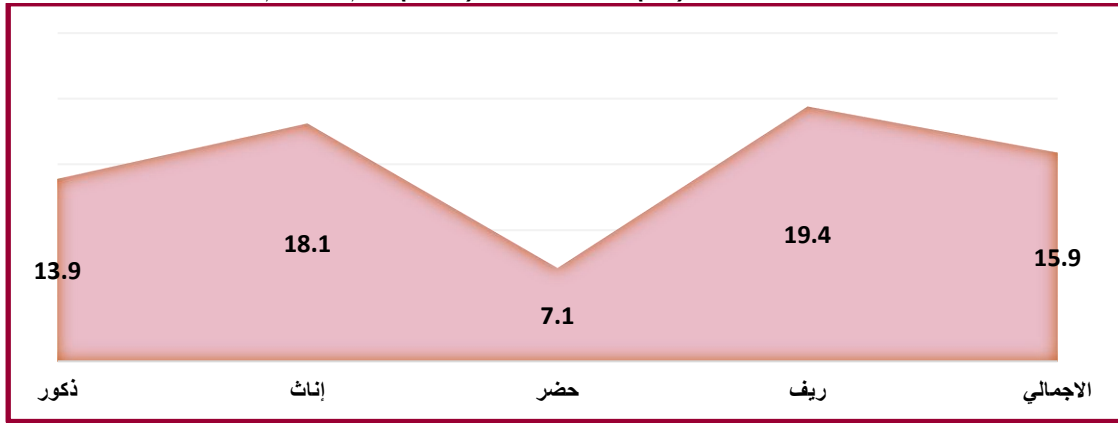

حماية حقوق العمل وإيجاد بيئات عمل توفر السلامة والأمن لجميع العمال بمن فيهم العمال المهاجرين وبخاصة المهاجرات والعاملون في الوظائف في المستقرة

الغاية (8-8)

8-8-1: التواتر في معدلات إصابات العمل المميتة وغير المميتة بحسب نوع جنس المهاجرين ووضعهم

➤ لا تتوفر بيانات هذا المؤشر.

8-8-2: مستوى إمتثال البلدان لحقوق العمل (حرية تكوين الجمعيات والمفاوضة الجماعية) إستنادا الى نصوص منظمة العمل الدولية والتشريعات

لوطنية بحسب الجنس ووضع المهاجرين

ينص قانون العمل الصادر بالقرار الجمهوري رقم (5) لسنة 1995م في الباب الثالث عشر المتعلق بـ "المنظمات النقابية" والباب الثاني عشر المتعلق بـ "منازعات العمل والاضراب المشروع" على آلية تسوية منازعات العمل والعمل النقابي، وقد وقعت اليمن مع منظمة العمل



الدولي العديد من الاتفاقات منها الاتفاقية رقم (87) بشأن الحرية النقابية وحماية الحق النقابي والاتفاقية رقم (98) بشأن تطبيق مبادئ حق التنظيم والمفاوضات الجماعية.

وضع تنفيذ سياسات تهدف الى تعزيز السياحة المستدامة التي توفر العمل وتعزز الثقافة والمنتجات المحلية بحلول عام 2030م

الغاية (8-9)

1-9-8 الناتج المحلي الإجمالي للسياحة المباشرة كنسبة من مجموع الناتج المحلي الإجمالي ومن معدل النمو

➤ لا تتوفر بيانات هذا المؤشر.

2-9-8 نسبة الوظائف في قطاعات السياحة المستدامة من مجموع الوظائف في قطاع السياحة

➤ لا تتوفر بيانات هذا المؤشر.

تعزيز قدرة المؤسسات المالية على تشجيع إمكانية الحصول على الخدمات المصرفية والتأمين والخدمات المالية للجميع وتوسيع نطاقها

نطاقها

الغاية (8-10)

1-10-8 أ: عدد المصارف التجارية لكل (100,000) شخص بالغ

ويقصد به اجمالي المصارف التجارية العاملة في سنة معينة، ومن خلال المؤشرات المتوفرة للأعوام من 2015-2017م والموضحة في الشكل البياني (44) يتضح أن عدد المصارف (18) مصرفا ولم يتغير العدد الى وقتنا الحالي ويعود ذلك الى تأثير القطاعات المالية والمصرفية بحالة عدم الاستقرار السياسي.

شكل (44) : أعداد المصارف التجارية لكل (100,000) شخص بالغ

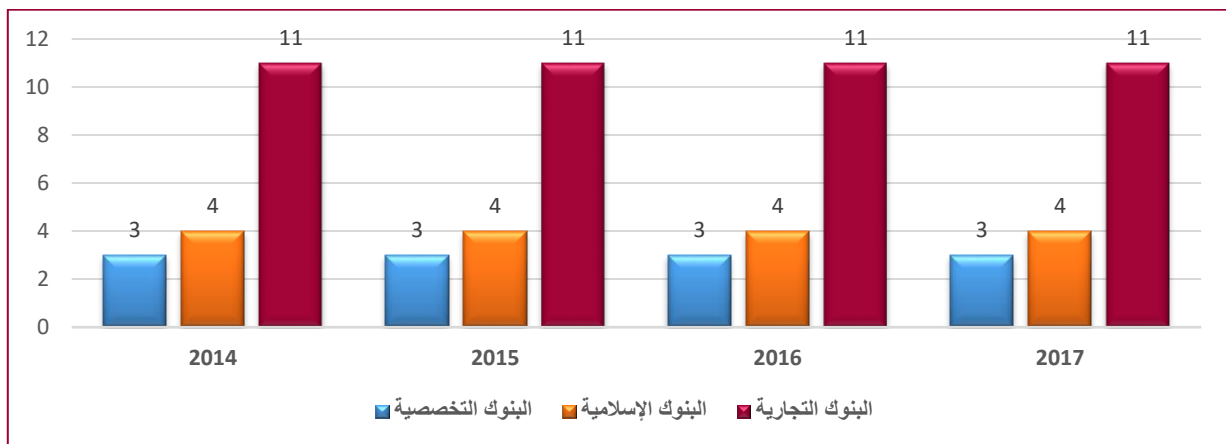

المصدر/ البنك المركزي اليمني .



8-10-1- ب عدد اجهزة الصرف الآلي لكل 100 الف شخص بالغ

بلغت عدد اجهزة الصراف الآلي ATM حوالي (1002) صراف في العام 2018م وهو ما اوضحه الشكل (45) وهو عدد منخفض بالنسبة للأعوام السابقة ففي العام 2015م و2016م بلغت (1322 و1510) على التوالي ويعود هذا الانخفاض الى الأوضاع الأمنية و الحالة السيئة التي يمر بها النظام المصرفي منذ حرب عام 2015.

شكل (45) : عدد اجهزة الصرف الآلي لكل 100 الف شخص بالغ

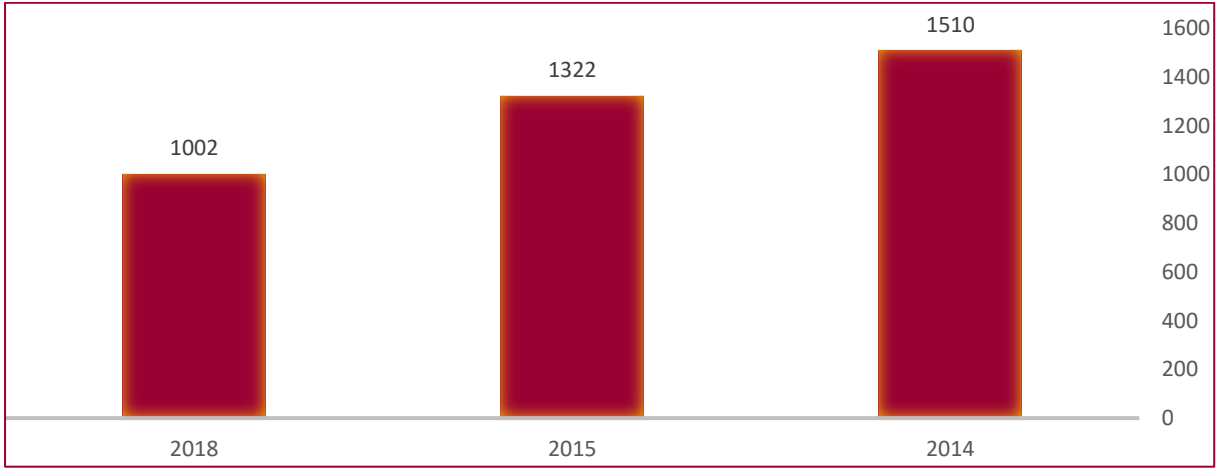

المصدر/ البنك المركزي اليمني .

8-10-2 : نسبة البالغين (15 سنة فأكثر) الذين لهم حساب مصرفي أو حساب في مؤسسة مالية أخرى أو لدى مقدم خدمات مالية متنقلة

جدول (117): نسبة البالغين (15 سنة فأكثر) الذين لهم حساب مصرفي أو حساب في مؤسسة مالية أخرى أو لدى مقدم خدمات مالية متنقلة

المؤشر	2014م	2022م
ملكية حساب في مؤسسة مالية أو لدى مزود خدمة الأموال عبر الهاتف المحمول، الإناث (% من السكان الذين تزيد أعمارهم عن 15 عامًا)	1.7	5.44
ملكية حساب في مؤسسة مالية أو لدى مزود خدمة الأموال عبر الهاتف المحمول، الذكور (% من السكان الذين تزيد أعمارهم عن 15 عامًا)	11.4	18.35

المصدر: <https://databank.worldbank.org/>



زيادة دعم المعونة المقدمة من أجل التجارة للبلدان النامية، وبخاصة أقل البلدان نمواً، بوسائل منها الإطار المتكامل المعزز للمساعدة التقنية المتصلة بالتجارة المقدمة إلى أقل البلدان نمواً

الخاتمة (a-8)

1-a-8 المعونة من أجل الالتزامات والمدفوعات المتصلة بالتجارة⁴²

بلغ إجمالي التدفقات الرسمية (المصرفيات) للمعونة من أجل التجارة من قبل البلدان المتلقية (مليون دولار لعام 2020م) (115.8) لعام 2020م .

(المعونة مقابل التزامات التجارة هي الالتزامات الإجمالية لإجمالي المساعدة الإنمائية الرسمية (ODA) من جميع الجهات المانحة للمعونة من أجل التجارة وهي مجموع تدفقات المساعدة الإنمائية الرسمية والتدفقات الرسمية الأخرى (OOF) من جميع المانحين إلى البلدان النامية من أجل المعونة من أجل التجارة.

بلغ إجمالي التدفقات الرسمية (المدفوعات) للمعونة من أجل التجارة من قبل البلدان المتلقية (مليون دولار لعام 2020م) (138.5) عام 2020م .

المعونة من أجل مدفوعات التجارة هي المدفوعات الإجمالية لمجموع المساعدة الإنمائية الرسمية (ODA) من جميع المانحين للمعونة من أجل التجارة وهي مجموع تدفقات المساعدة الإنمائية الرسمية والتدفقات الرسمية الأخرى (OOF) من جميع المانحين إلى البلدان النامية من أجل المعونة من أجل التجارة.

وضع وتفعيل استراتيجية عالمية لتشغيل الشباب وتنفيذ الميثاق العالمي لتوفير فرص للعمل، الصادر عن منظمة العمل الدولية، بحلول عام 2020

الخاتمة (b-8)

1.b.8 وجود استراتيجية وطنية مكتملة وموضوعة قيد التنفيذ تتعلق بتشغيل الشباب، سواء بوصفها استراتيجية قائمة بذاتها أو عنصراً من استراتيجية وطنية للتشغيل

➤ لا تتوفر بيانات هذا المؤشر.

⁴²<https://www.unescwa.org/ar/portal/arab-sdg-monitor>



الصناعة والابتكار
والهياكل
الأساسية

9



الهدف التاسع





جدول (118): نسبة التوافر في مؤشرات الهدف التاسع "إقامة هياكل أساسية قادرة على الصمود، وتحفيز التصنيع الشامل للجميع، وتشجيع الابتكار"

الرقم	الهدف/الغاية/المؤشر	متوفر	جاري توفيره	غير متوفر	لا ينطبق	خاص بحسابات المنظمات
1-9	إقامة هياكل أساسية جيدة النوعية وموثوقة ومستدامة وقادرة على الصمود، بما في ذلك هياكل أساسية إقليمية وعابرة للحدود، لدعم التنمية الاقتصادية ورفاه الإنسان، مع التركيز على تيسير سُبل استفادة الجميع منها بتكلفة ميسورة وعلى قدم المساواة					
1-1-9	نسبة سكان الريف الذين يعيشون على بعد كيلومترين من طريق صالحة للاستعمال في جميع الفصول	√				
2-1-9	عدد الركاب وحجم الشحنات، بحسب وسيلة النقل	√				
إجمالي المؤشرات المتوفرة		2				
2-9	تعزيز التصنيع الشامل للجميع والمستدام، وتحقيق زيادة كبيرة بحلول عام 2030 في حصة الصناعة في العمالة وفي الناتج المحلي الإجمالي، بما يتماشى مع الظروف الوطنية، ومضاعفة حصتها في أقل البلدان نمواً					
1-2-9	القيمة المضافة التصنيعية كنسبة من الناتج المحلي الإجمالي للفرد	√				
2-2-9	العمالة في الصناعة التحويلية كنسبة من مجموع العمالة	√				
إجمالي المؤشرات المتوفرة		2				
3-9	زيادة فرص حصول المشاريع الصناعية الصغيرة الحجم وسائر المشاريع، ولا سيما في البلدان النامية، على الخدمات المالية، بما في ذلك الائتمانات الميسورة التكلفة، وإماجها في سلاسل القيمة والأسواق					
1-3-9	نسبة الصناعات الصغيرة الحجم من مجموع القيمة المضافة من الصناعات	√				
2-3-9	نسبة الصناعات الصغيرة الحجم التي لها قرض أو خط ائتمان			√1		
إجمالي المؤشرات المتوفرة		1				
4-9	تحسين الهياكل الأساسية وتحديث الصناعات بحلول عام 2030 لجعلها مستدامة، مع زيادة كفاءة استخدام الموارد وزيادة اعتماد التكنولوجيات والعمليات الصناعية النظيفة والسليمة بيئياً، ومع قيام جميع البلدان باتخاذ إجراءات وفقاً لقدرات كل منها					



الرقم	الهدف/الغاية/المؤشر	متوفر	جاري توفيره	غير متوفر	لاينطبق	خاص بحسابات المنظمات
1-4-9	١-٤-٩ انبعاثات ثاني أكسيد الكربون لكل وحدة من القيمة المضافة	✓				
إجمالي المؤشرات المتوفرة		1				
5-9	تعزيز البحث العلمي، وتحسين القدرات التكنولوجية في القطاعات الصناعية في جميع البلدان، ولا سيما البلدان النامية، بما في ذلك، بحلول عام 2030، تشجيع الابتكار وتحقيق زيادة كبيرة في عدد العاملين في مجال البحث والتطوير لكل مليون شخص، وزيادة إنفاق القطاعين العام والخاص على البحث والتطوير.					
1-5-9	الإنفاق على البحث والتطوير كنسبة من الناتج المحلي الإجمالي			1		
2-5-9	العاملون في مجال البحث (بمكافئ الدوام الكامل) لكل مليون نسمة.	✓				
إجمالي المؤشرات المتوفرة		1				
١-9	يسير إنشاء هياكل أساسية مستدامة وقادرة على الصمود في البلدان النامية، بتحسين الدعم المالي والتكنولوجي والتقني المقدم للبلدان الأفريقية، وأقل البلدان نمواً، والبلدان النامية غير الساحلية، والدول الجزرية الصغيرة النامية					
1-١-9	مجموع الدعم الدولي (المساعدة الإنمائية الرسمية بالإضافة إلى التدفقات الرسمية الأخرى) إلى الهياكل الأساسية	✓				
إجمالي المؤشرات المتوفرة		1				
9-ب	دعم أنشطة التطوير والبحث والابتكار في التكنولوجيا المحلية في البلدان النامية، بوسائل منها كفاءة وجود بيئة مؤاتية من حيث السياسات للترويج الصناعي وإضافة قيمة للسلع الأساسية بين أمور أخرى					
9-ب-1	نسبة القيمة المضافة للصناعة التكنولوجية المتوسطة والمتقدمة من مجموع القيمة المضافة	✓				
إجمالي المؤشرات المتوفرة		1				
9-ج	تحقيق زيادة كبيرة في فرص الحصول على تكنولوجيا المعلومات والاتصالات، والسعي إلى توفير فرص الوصول الشامل والميسور إلى شبكة الإنترنت في أقل البلدان نمواً، بحلول عام 2020					
9-ج-1	نسبة السكان المشمولين بشبكة الهاتف المحمول، بحسب التكنولوجيا	✓				
إجمالي المؤشرات المتوفرة		1				



ملخص حالة التوفر الهدف التاسع



أهداف التنمية المستدامة في اليمن 024

8		عدد الغايات
12		عدد المؤشرات
10	متوفر	حالة المؤشرات
0	جاري توفيره	
2	غير متوفر	
0	لا ينطبق	
0	خاص بالمنظمات	
12	المجموع	
%83	نسبة التوفر	
%4.33		نسبة التوفر العام



إقامة هياكل أساسية قادرة على الصمود وتحفيز التصنيع الشامل للجميع

إقامة هياكل أساسية جيدة النوعية وموثوقة ومستدامة وقادرة على الصمود، بما في ذلك هياكل أساسية إقليمية وعابرة للحدود، لدعم التنمية الاقتصادية ورفاه الإنسان، مع التركيز على تيسير سبل استفادة الجميع منها بتكلفة ميسورة وعلى قدم المساواة
الغاية (9-1)

9-1-1 نسبة سكان الريف الذين يعيشون على بعد كيلومترين من طريق صالحة للاستعمال في جميع الفصول

➤ لا تتوفر بيانات هذا المؤشر.

9-1-2 عدد الركاب وحجم الشحنات بحسب وسيلة النقل

- يعكس هذا المؤشر أحجام الركاب والشحنات. أحجام الركاب هي مجموع حجم الركاب المبلغ عنها للناقلات الجوية من حيث عدد الأشخاص، بحسب بالكيلومترات للركاب، ومقسمة حسب طريقة النقل. لأغراض مراقبة هذا المؤشر، يتم تقسيم بيانات الركاب - كم بين الطيران والطريق (مقسم بين سيارات الركاب والحافلات والدراجات النارية) والسكك الحديدية.
- يعكس هذا المؤشر أحجام الركاب والشحنات. أحجام الشحنات هي مجموع الشحنات المبلغ عنها للناقلات الجوية من حيث الطن المتري من البضائع المقاسة بالطن / كم ، ومقسمة حسب طريقة النقل بين الطيران والطرق والسكك الحديدية والممرات المائية الداخلية. .
- يعكس هذا المؤشر أحجام الركاب والشحنات. ويحدد حركة ميناء الحاويات، النقل البحري (وحدات تعادل عشرين قدما

جدول (119) عدد الركاب وحجم الشحنات بحسب وسيلة النقل 2019-2022م

نوع وسيلة النقل	وحدة القياس	2019م	2020م	2021م	2022م
عدد ركاب النقل العام	(مليون راكب)	30.8	24.4
عدد ركاب النقل الجوي	(مليون راكب)	—	65.7	65.7	65.3
حجم الشحنات المنقولة عبر النقل البري	(ألف طن)	13.4	11.8
الشحنات المنقولة عبر النقل الجوي	(طن كجم)	—	2475464	2475464	2465696
حركة ميناء الحاويات	وحدات تعادل عشرين قدما	464923	423393	418711	...

المصدر / <https://www.unescwa.org/ar/portal/arab-sdg-monitor>



شكل (46) عدد الركاب وحجم الشحنات بحسب وسيلة النقل 2019-2022م

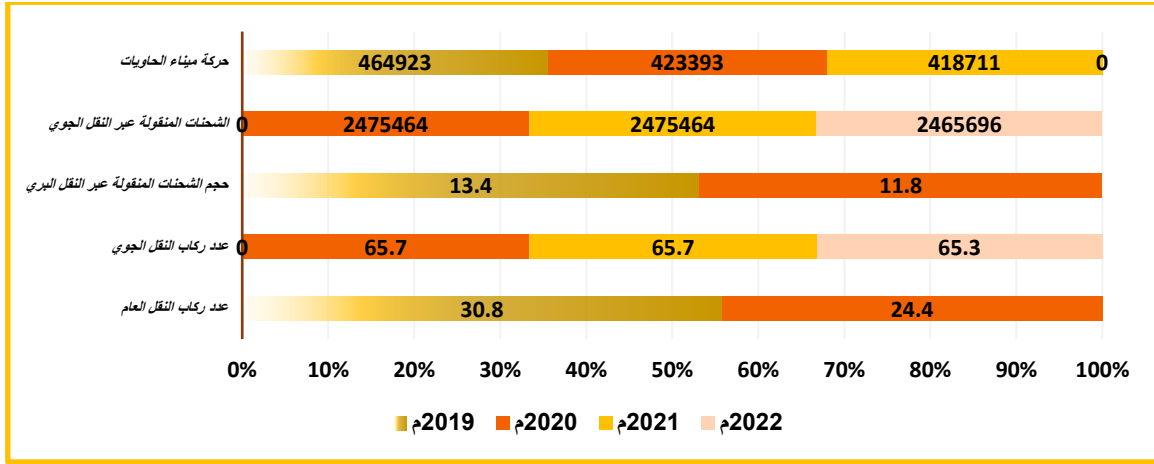

تعزيز التصنيع الشامل للجميع والمستدام، وتحقيق زيادة كبيرة بحلول عام 2030 في حصة الصناعة في العمالة وفي الناتج المحلي الإجمالي، بما يتماشى مع الظروف الوطنية، ومضاعفة حصتها في أقل البلدان نمواً

الغاية (2-9)

9-2-1: القيمة المضافة التصنيعية كنسبة من الناتج المحلي الإجمالي

القيمة المضافة التصنيعية (MVA) كنسبة من الناتج المحلي الإجمالي هي نسبة بين القيمة المضافة التصنيعية (MVA) والناتج المحلي الإجمالي، وكلاهما بالقيمة الثابتة لسعر الدولار لعام 2015 م ويتم احتساب متوسط القيمة المضافة للتصنيع لكل فرد عن طريق قسمة القيمة المضافة التصنيعية بالسعر الثابت للدولار لعام 2015 على عدد سكان البلد أو المنطقة

جدول (120-أ) القيمة المضافة التصنيعية كنسبة من الناتج المحلي الإجمالي

2022م		2021م		2020م		2019م		البيانات
%	القيمة المضافة (مليار دولار)	%	القيمة المضافة (مليار دولار)	%	القيمة المضافة (مليار دولار)	%	القيمة المضافة (مليار دولار)	
60.3%	1085	22.9	660	-37.5	429.3	22.9	687.0	القيمة المضافة للصناعات الاستخراجية (مليار دولار)
27.5%	418.5	10.8	309.9	10.7	271.2	10.1	281.7	القيمة المضافة للصناعات التحويلية والأسعار الجارية (مليار دولار)

المصدر/ التقرير الاقتصادي العربي الموحد -2022- 2023م



شكل (أ-47): القيمة المضافة التصنيعية كنسبة من الناتج المحلي الإجمالي (2019-2022م)

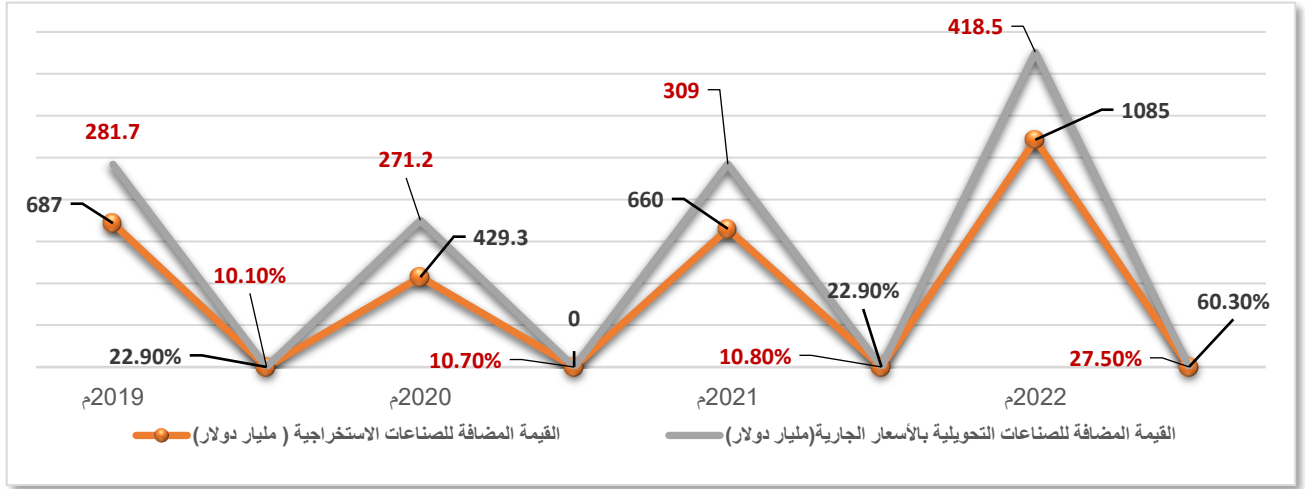

جدول (ب-120): القيمة المضافة التصنيعية من الناتج المحلي الإجمالي

السنة	2022م	2021م	2020م	2019م	وحدة القياس	البيان
القيمة المضافة للصناعات التحويلية (بالأسعار الجارية)	2524	1843	2106	2514	مليون دولار	
النسبة (%)	10.6	10.8	%	
القيمة المضافة للصناعات الاستخراجية (بالأسعار الجارية)	1768	1003	605	722	مليون دولار	
النسبة (%)	7.5	5.9	%	

المصدر/ التقرير الاقتصادي العربي الموحد - 2022- 2023م

شكل (ب-47): القيمة المضافة التصنيعية كنسبة من الناتج المحلي الإجمالي (2019-2022م)

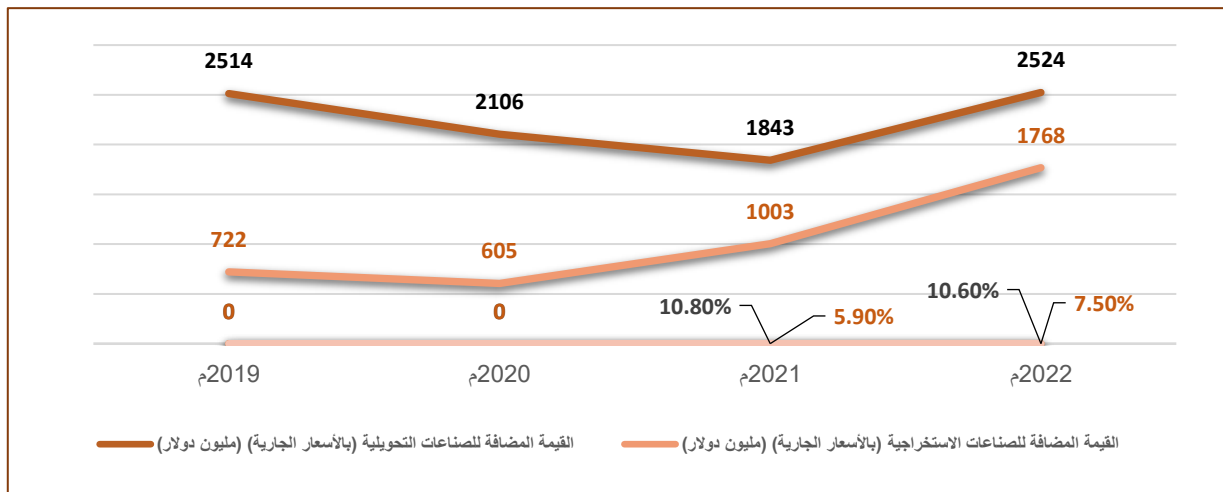



9-2-2 نسبة العمالة في الصناعات التحويلية كنسبة مئوية من مجموع العمالة

تبين المؤشرات ان نسبة العمالة في الصناعات التحويلية بلغت (14.1%) للإناث و (11.5%) للذكور في العام 2021م وهناك حاجة ملحة للرفع من هذا المؤشر عن طريق وضع الخطط والبرامج الاقتصادية لتطوير مجال الصناعة بشكل عام والصناعات التحويلية بشكل خاص.

جدول (121-أ): نسبة العمالة في الصناعات التحويلية كنسبة مئوية من مجموع العمالة

البيان	وحدة القياس	2020م	2021
نصيب الفرد من القيمة المضافة للصناعات التحويلية	%	68.2	66.3
النسبة المئوية للعمالة في الصناعة	%	10	11.7

المصدر/ التقرير الاقتصادي العربي الموحد 2022م.

جدول (48-أ) نصيب الفرد من القيمة المضافة (2020-2021م)

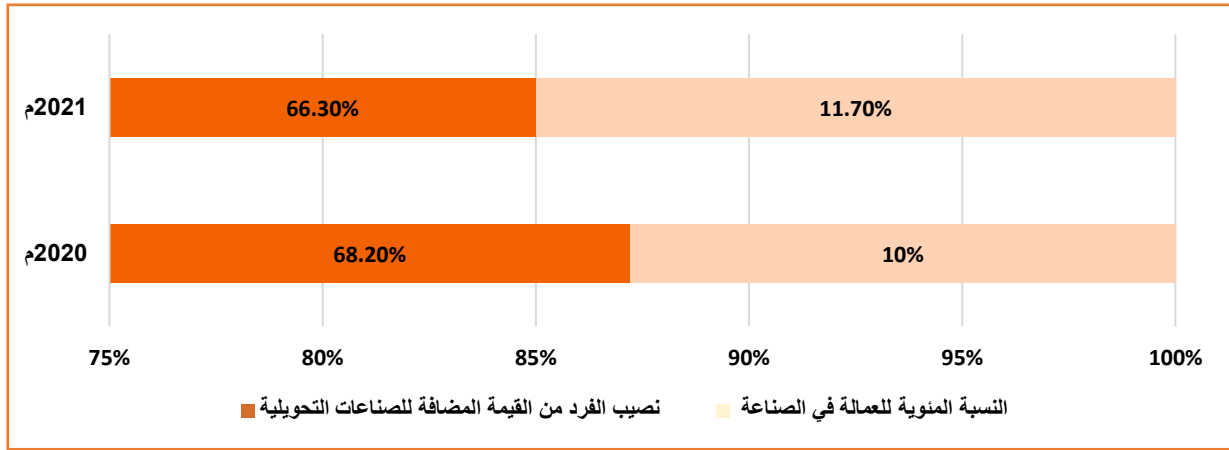

جدول (121-ب): القيمة المضافة للقطاع الصناعي ونسبة مساهمته في الناتج المحلي الإجمالي (بالأسعار الجارية) 2021-2022م

السنة	الصناعات الاستخراجية		الصناعات التحويلية		إجمالي القطاع	
	نسبة في الناتج المحلي الإجمالي (%)	قيمة مضافة (مليون دولار)	نسبة في الناتج المحلي الإجمالي (%)	قيمة مضافة (مليون دولار)	نسبة في الناتج المحلي الإجمالي (%)	قيمة مضافة (مليون دولار)
2021م	5.9%	1003	10.8%	1843	16.7%	2845
2022م	7.5%	1768	10.6%	2524	18.1%	4292

المصدر/ التقرير الاقتصادي العربي الموحد 2022م.



جدول (48-ب) القيمة المضافة للقطاع الصناعي ونسبة مساهمته في الناتج المحلي الإجمالي (بالأسعار الجارية) 2021-2022م

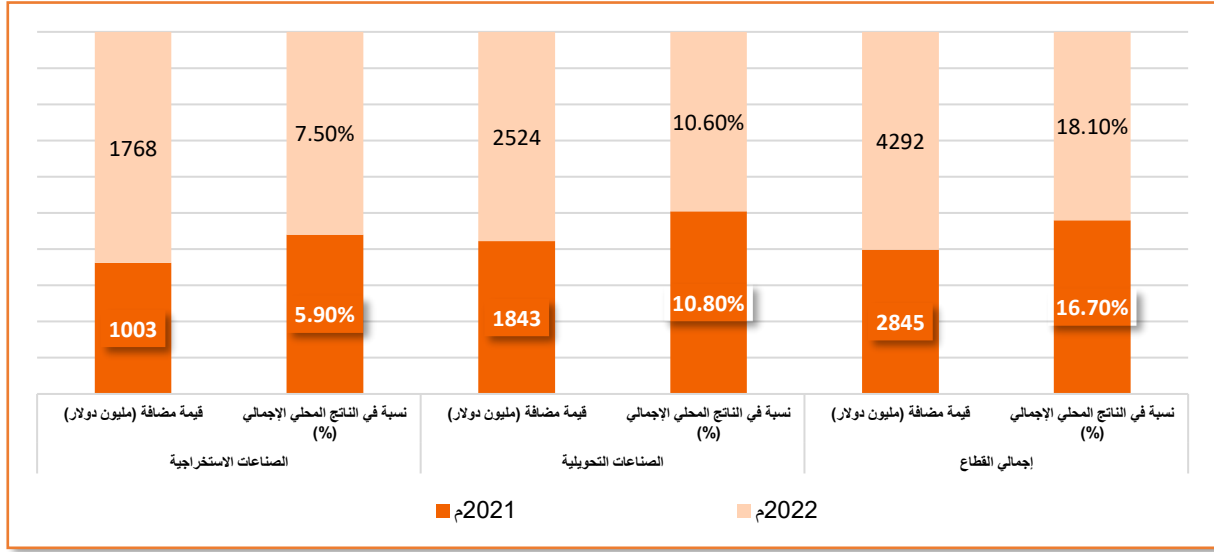

جدول (121-ج) نصيب العامل من القيمة المضافة في القطاع الصناعي 2021م

السنة	الناتج الصناعي	نصيب الفرد من الناتج الصناعي (دولار)	نصيب العامل الصناعي من القيمة المضافة في القطاع الصناعي (بالدولار)
2021م	2845	93	4032
2022م	4292	135	4987

المصدر/ التقرير الاقتصادي العربي الموحد 2022م.

شكل (48-ج) نصيب العامل من القيمة المضافة في القطاع الصناعي 2021م

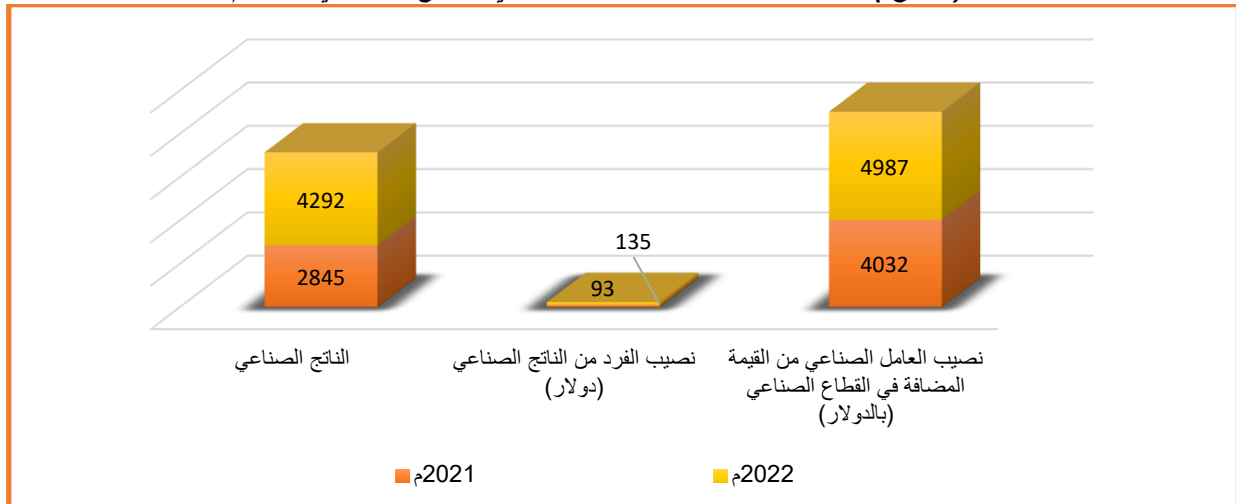



جدول (121- د) الاحتياطي والإنتاج لبعض الصناعات الاستخراجية

إنتاج الجبس (ألف طن) 2	إنتاج الملح (ألف طن) 2020	الغاز الطبيعي المسوق (مليار م ³) 2019	احتياطي الغاز الطبيعي (مليار م ³)	إنتاج النفط الخام ألف برميل يوميا	احتياطي النفط (مليار برميل)
20.0	50.0	0.4	266	66.0	2.67

المصدر/ التقرير الاقتصادي العربي الموحد 2022م.

شكل (48- د): الاحتياطي والإنتاج لبعض الصناعات الاستخراجية

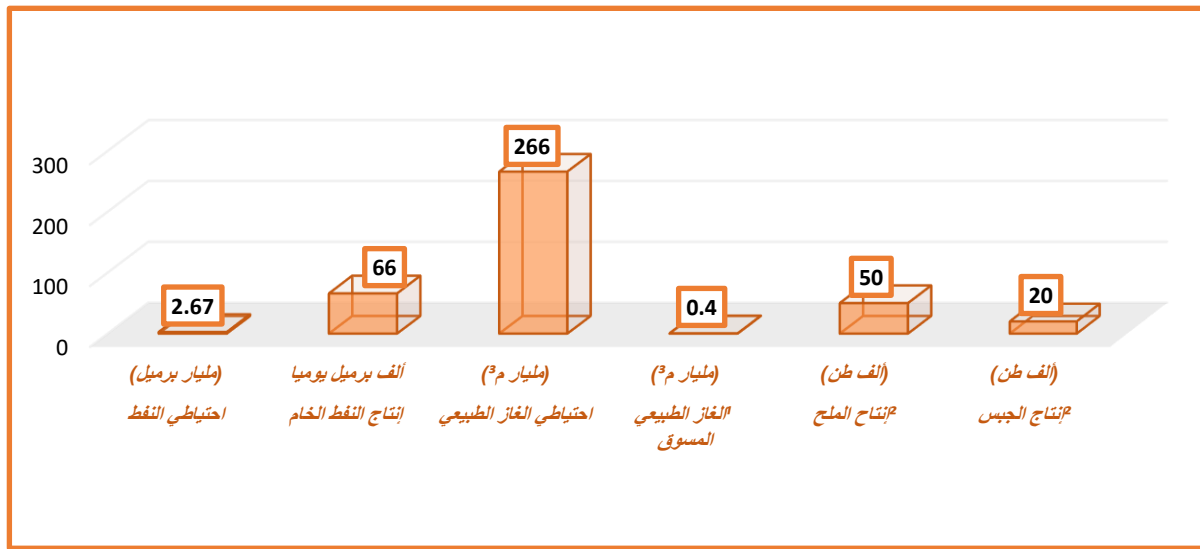

زيادة فرص حصول المشاريع الصناعية الصغيرة الحجم وسائر المشاريع، ولا سيما في البلدان النامية، على الخدمات المالية، بما في ذلك الائتمانات الميسورة التكلفة، وإدماجها في سلاسل القيمة والأسواق

الخاتمة (3-9)

9-3-1 : نسبة الصناعات الصغيرة الحجم من مجموع القيمة المضافة من الصناعات

يعكس هذا المؤشر نسبة مساهمة القيمة المضافة للصناعات الصغيرة الى إجمالي القيمة المضافة للصناعات التحويلية وعادة ما تكون الصناعات الصغيرة في القطاع الخاص. فمن خلال الاحصائيات الواردة في الشكل (52) للأعوام 2016-2018م يتضح أن هناك تزايد في مساهمة الصناعات الصغيرة الى إجمالي ناتج الصناعات التحويلية، ويعود ذلك الى تراجع نسبة مساهمة المنشآت الكبيرة حيث بلغت منسبته (32.5%) و (34%) و (35.5%) على التوالي خلال نفس الفترة.



شكل (49) : النسبة المئوية لحصة الصناعات الصغيرة الحجم في مجموع القيمة المضافة من الصناعات

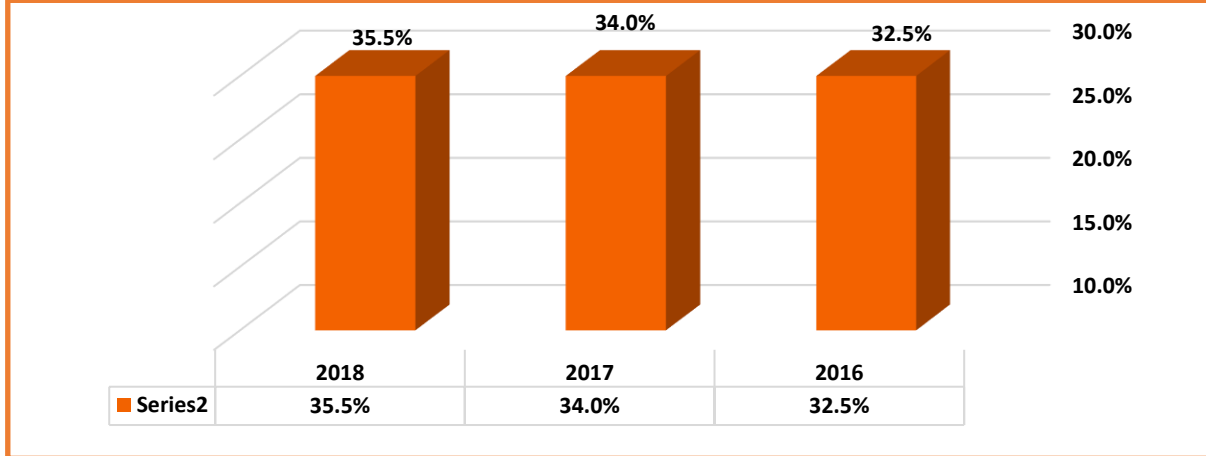

المصدر/ تقديرات الجهاز المركزي للإحصاء بناءً مسح القوى العاملة 2014-2013م.

تسعين الهياكل الأساسية وتحديث الصناعات بحلول عام 2030 لجعلها مستدامة، مع زيادة كفاءة استخدام الموارد وزيادة اعتماد التكنولوجيات والعمليات الصناعية النظيفة والسليمة بيئياً، ومع قيام جميع البلدان باتخاذ إجراءات وفقاً لقدرات كل منها
الخاية (5-9)

1-4-9 : انبعاثات ثاني أكسيد الكربون لكل وحدة من القيمة المضافة

- بلغت انبعاثات ثاني أكسيد الكربون من احتراق الوقود (ملايين الأطنان) في العام 2020م (8.6) مليون طن
- بلغت انبعاثات ثاني أكسيد الكربون لكل وحدة من القيمة المضافة للتصنيع (كيلوغرام من ثاني أكسيد الكربون لكل دولار أمريكي ثابت لعام 2015) في العام 2020م (0.6) مليون طن
- بلغت انبعاثات ثاني أكسيد الكربون هي تلك التي تنبعث من احتراق الوقود الحفري وصناعة الأسمنت وهي تشمل ثاني أكسيد الكربون المنبعث أثناء استهلاك الوقود الصلب والسائل والغازي وحرق الغاز في العام 2021م (12.0) (مليون طن).

جدول (122): انبعاثات ثاني أكسيد الكربون لكل وحدة من القيمة المضافة (2019-2022م)

البيان	2019م	2020م	2021م	2022م
بلغت انبعاثات ثاني أكسيد الكربون من احتراق الوقود (ملايين الأطنان)	9.7	8.6	8.4
بلغت انبعاثات ثاني أكسيد الكربون لكل وحدة من القيمة المضافة للتصنيع (كلغ / القيمة المضافة التصنيعية بالدولار الأمريكي الثابت)	0.7	0.6	0.6
انبعاثات ثاني أكسيد الكربون من احتراق الوقود، النشاط الاقتصادي (ملايين الأطنان) ISIC4_C10T32X19	1.3	1.1	1.1
انبعاثات ثاني أكسيد الكربون لكل وحدة من الناتج المحلي الإجمالي (كج ثلثي أكسيد الكربون لكل وحدة من القيمة المضافة في الدولار الأمريكي الثابت لعام 2010م)	0.2	0.1	0.1

المصدر/ <https://www.unescwa.org/ar/portal/arab-sdg-monitor>



تمسين الهياكل الأساسية وتحديث الصناعات بحلول عام 2030 لجعلها مستدامة، مع زيادة كفاءة استخدام الموارد وزيادة اعتماد التكنولوجيات والعمليات الصناعية النظيفة والسليمة بيئياً، ومع قيام جميع البلدان باتخاذ إجراءات وفقاً لقدرات كل منها
الغاية (5-9)

9-5-1 الاتفاق على البحث والتطوير كنسبة من الناتج المحلي الإجمالي

➤ لا تتوفر بيانات هذا المؤشر.

9-5-2 العاملون في مجال البحث (بمكافئ الدوام الكامل) لكل مليون نسمة

يشكل هذا المؤشر مقياس مباشر لعدد العاملين في البحث والتطوير لكل مليون شخص، ويشمل الباحثين والفنيين والموظفين، وكما هو موضح في الشكل (53) الذي بلغ عددهم (914) عامل لكل مليون نسمة من السكان في سنة 2014م.

جدول (123) : العاملون في مجال البحث (بمكافئ الدوام الكامل) لكل مليون نسمة

البيان	وحدة القياس	2011	2012	2013	2014	اتجاه المؤشر	تقييم المؤشر
عدد الباحثين والفنيين والموظفين (المكلفون بدوام كامل)	لكل مليون نسمة	471	612	615	692	↑	متوفر غير محدث

المصدر/ كتاب الإحصاء السنوي 2010-2014م.

شكل (51) : النسبة المئوية لحصة الصناعات الصغيرة الحجم في مجموع القيمة المضافة من الصناعات

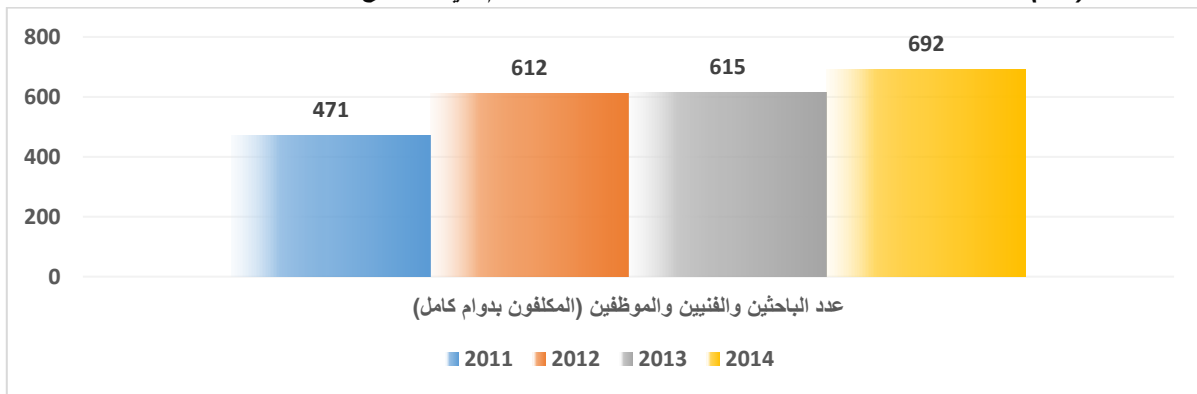

تيسير إنشاء هياكل أساسية مستدامة وقادرة على الصمود في البلدان النامية، بتحسين الدعم المالي والتكنولوجي والتقني المقدم للبلدان الأفريقية، وأقل البلدان نمواً، والبلدان النامية غير الساحلية، والدول الجزرية الصغيرة النامية
الغاية (9-a)



9-a-1 : مجموع الدعم الدولي الرسمي (المساعدات الإنمائية الرسمية بالإضافة إلى التدفقات الرسمية الأخرى) إلى الهياكل الأساسية 43

بلغ مجموع التدفقات الرسمية للبنية التحتية حسب البلدان المتلقية في عام 2019م حوالي (451.3) مليون دولار وفي العام 2020م بلغت (119.4) مليون دولار.

المساعدة الإنمائية الرسمية: وفقاً للجنة المساعدة الإنمائية، هي " تلك التدفقات إلى البلدان والأقاليم الموجودة في قائمة الجهات المستفيدة من المساعدات الإنمائية الرسمية وإلى المؤسسات المتعددة الأطراف التي:

- (1) تؤمنها الوكالات الرسمية، بما في ذلك حكومات الولايات والحكومات المحلية، أو من قبل وكالاتها التنفيذية
- (2) وتدار كل عملية تحويل بتعزيز التنمية الاقتصادية ورفاهية البلدان النامية كهدف رئيس لها

دعم أنشطة التطوير والبحث والابتكار في التكنولوجيا المحلية في البلدان النامية، بوسائل منها كفاءة وجود بيئة مؤاتية من حيث السياسات للتنوع الصناعي وإضافة قيمة للسلع الأساسية بين أمور أخرى

الغاية (9-b)

9-b-1 : نسبة القيمة المضافة للصناعة التكنولوجية المتوسطة والمتقدمة من مجموع القيمة المضافة 44

➤ بلغت حصة الصناعة التحويلية للتكنولوجيا المتوسطة والمتقدمة من مجموع القيمة المضافة في عام 2020م (2.1%).

تحقيق زيادة كبيرة في فرص الحصول على تكنولوجيا المعلومات والاتصالات، والسعي إلى توفير فرص الوصول الشامل والميسور إلى شبكة الإنترنت في أقل البلدان نمواً، بحلول عام 2020م

الغاية (9-c)

9-c-1 : نسبة السكان المشمولين بشبكة الهاتف المحمول بحسب التكنولوجيا

هي النسبة المئوية للسكان الذين يعيشون ضمن مدى إشارة خلوية متنقلة أو من مستخدمي الهاتف المحمول من إجمالي عدد السكان، يتم حساب ذلك عن طريق قسمة عدد السكان ضمن نطاق إشارة الخليوي المتنقل على إجمالي عدد السكان ثم يُضرب عددهم ب 100⁴⁵

جدول (124) : نسبة السكان المشمولين بشبكة الهاتف المحمول بحسب التكنولوجيا

المؤشر	وحدة القياس	2015	2016	2017	2018	اتجاه المؤشر	تقييم المؤشر
عدد مشتركي الهاتف المحمول	الف	15,022	16,433	15,358	16,000	↑	متوفر غير محدث

المصدر/ التقرير الاقتصادي العربي الموحد 2018م.

<https://www.unescwa.org/ar/portal/arab-sdg-monitor> 43

<https://www.unescwa.org/ar/portal/arab-sdg-monitor> 44

45 نفس المصدر



10 الحدّ من أوجه عدم المساواة



الهدف العاشر





جدول (125): نسبة التوافر في مؤشرات الهدف العاشر " الحد من عدم المساواة داخل البلدان وفيما بينها"

الرقم	الهدف/الغاية/المؤشر	متوفر	جاري توفيره	غير متوفر	لا ينطبق	خاص بحسابات المنظمات
1-10	التوصل تدريجيا إلى تحقيق نمو الدخل ودعم استمرار ذلك النمو لأدنى 40 في المائة من السكان، بمعدل أعلى من المعدل المتوسط الوطني، بحلول عام 2030					
1-1-10	معدلات نمو نصيب الفرد من إنفاق الأسر المعيشية أو إيراداتها ضمن أدنى 40 في المائة من السكان ومجموع السكان	✓				
إجمالي المؤشرات المتوفرة		1				
2-10	تمكين وتعزيز الإدماج الاجتماعي والاقتصادي والسياسي للجميع، بصرف النظر عن السن أو الجنس أو الإعاقة أو الانتماء العرقي أو الإثني أو الأصل أو الدين أو الوضع الاقتصادي أو غير ذلك، بحلول عام 2030					
1-2-10	نسبة السكان الذين يعيشون دون 50 في المائة من متوسط الدخل، بحسب الجنس والعمر والأشخاص ذوي الإعاقة	✓				
إجمالي المؤشرات المتوفرة		1				
3-10	كفالة تكافؤ الفرص، والحد من أوجه انعدام المساواة في النتائج، بوسائل منها إزالة القوانين والسياسات والممارسات التمييزية، وتعزيز التشريعات والسياسات والإجراءات الملائمة في هذا الصدد					
1-3-10	نسبة السكان الذين أبلغوا عن تعرضهم شخصيا لممارسات تمييزية أو تحرش خلال الاثني عشر شهرا السابقة لأسباب يحظر القانون الدولي لحقوق الإنسان التمييز على أساسها	✓				
4-10	اعتماد سياسات، ولا سيما سياسات مالية وسياسات بشأن الأجور والحماية الاجتماعية، وتحقيق مزيد من المساواة تدريجياً					
1-4-10	حصة العمل في الناتج المحلي الإجمالي	✓				
إجمالي المؤشرات المتوفرة		2				
5-10	تحسين تنظيم الأسواق والمؤسسات المالية العالمية ورصدها وتعزيز تنفيذ تلك التنظيمات					
1-5-10	مؤشرات السلامة المالية	✓				
إجمالي المؤشرات المتوفرة		0				
6-10	ضمان تعزيز تمثيل البلدان النامية وإسماح صوتها في عملية صنع القرار في المؤسسات الاقتصادية والمالية الدولية العالمية، من أجل تحقيق المزيد من الفعالية والمصادقية والمساءلة والشرعية للمؤسسات					



الرقم	الهدف/الغاية/المؤشر	متوفر	جاري توفيره	غير متوفر	لا ينطبق	خاص بحسابات المنظمات
10-6-1	نسبة عضوية البلدان النامية وحقوقها في التصويت في المنظمات الدولية	✓				
إجمالي المؤشرات المتوفرة		1				
10-7-7	تيسير الهجرة وتنقل الأشخاص على نحو منظم وأمن ومنتظم ومتسم بالمسؤولية، بطرق منها تنفيذ سياسات الهجرة المخطط لها والتي تتسم بحسن الإدارة					
10-7-1	تكاليف الاستقدام التي يتحملها الموظف كنسبة من الدخل الشهري في بلد المقصد	✓				
10-7-2	عدد البلدان التي اعتمدت سياسات للهجرة تيسر الهجرة وتنقل الأشخاص على نحو منظم وأمن ومنتظم ومتسم بالمسؤولية	✓				
10-7-3	عدد الأشخاص الذين لقوا حتفهم أو اختفوا أثناء عملية الهجرة إلى وجهة دولية	✓				
10-7-4	نسبة السكان اللاجئين، بحسب البلد الأصلي	✓				
إجمالي المؤشرات المتوفرة		4				
10-أ	تنفيذ مبدأ المعاملة الخاصة والتفضيلية للبلدان النامية، وبخاصة أقل البلدان نمواً، بما يتماشى مع اتفاقات منظمة التجارة العالمية					
10-أ-1	نسبة بنود التعريفات الجمركية المطبقة على الواردات من أقل البلدان نمواً والبلدان النامية المتمتعين بالإعفاء الكامل من الرسوم الجمركية	✓				
إجمالي المؤشرات المتوفرة		1				
10-ب	تشجيع المساعدة الإنمائية الرسمية والتدفقات المالية، بما في ذلك الاستثمار الأجنبي المباشر، إلى الدول التي تشتد الحاجة فيها إليها، ولا سيما أقل البلدان نمواً، والبلدان الأفريقية، والدول الجزرية الصغيرة النامية، والبلدان النامية غير الساحلية، وفقاً لخططها وبرامجها الوطنية					
10-ب-1	مجموع تدفقات الموارد المخصصة للتنمية، بحسب البلدان المستفيدة والبلدان المانحة وأنواع التدفقات (على سبيل المثال المساعدة الإنمائية الرسمية، والاستثمار الأجنبي المباشر، والتدفقات الأخرى)	✓				
إجمالي المؤشرات المتوفرة		1				
10-ج	خفض تكاليف معاملات تحويلات المهاجرين إلى أقل من 3 في المائة، وإلغاء قنات التحويلات المالية التي تربو تكاليفها على 5 في المائة، بحلول عام 2030					
10-ج-1	تكاليف التحويلات المالية كنسبة من المبالغ المحولة	✓				
إجمالي المؤشرات المتوفرة		1				



ملخص حالة التوفر الهدف العاشر



أهداف التنمية المستدامة في اليمن 2024

10		عدد الغايات
11		عدد المؤشرات
11	متوفر	حالة المؤشرات
0	جاري توفيره	
0	غير متوفر	
0	لا ينطبق	
0	خاص بالمنظمات	
11	المجموع	
%100	نسبة التوفر	
%43.29		نسبة التوفر العام



الحد من أوجه عدم المساواة داخل البلدان وفيما بينها

التوصل تدريجياً إلى تحقيق نمو الدخل ودعم استمرار ذلك النمو لأدنى 40 في المائة من السكان، بمعدل أعلى من المعدل المتوسط الوطني، بحلول عام 2030م

الغاية (1-10)

1-1-10: معدلات نمو نصيب الفرد من إنفاق الأسر المعيشية أو إيراداتها ضمن أدنى 40% من السكان ومجموع السكان

➤ لا تتوفر بيانات هذا المؤشر.

تمكين وتعزيز الإدماج الاجتماعي والاقتصادي والسياسي للجميع، بصرف النظر عن السن أو الجنس أو الإعاقة أو الانتماء العرقي أو الإثني أو الأصل أو الدين أو الوضع الاقتصادي أو غير ذلك، بحلول عام 2030م

الغاية (2-10)

1-2-10: نسبة السكان الذين يعيشون دون 50% من متوسط الدخل بحسب الجنس والعمر والأشخاص ذوي الإعاقة

يعكس هذا المؤشر مدى وجود العدالة الاجتماعية في المجتمع، فكلما انخفضت هذه نسبة السكان الذين يعيشون دون 50% من متوسط الدخل، دل ذلك على تحقيق العدالة الاجتماعية بشكل أفضل.

وقد أظهرت نتائج ميزانية الأسرة 2014م ان نسبة السكان الذين يعيشون على نصف مستوى الدخل كما هو موضح في الجدول (124) و الشكل (54) بلغت حوالي (21%) من إجمالي الدخل، اي ان (79%) من النسبة المتبقية من السكان يعيشون على 50% من مصادر الدخل الأخرى.

جدول (126): نسبة السكان الذين يعيشون دون 50% من متوسط الدخل بحسب الجنس والعمر ومحل الإقامة

المؤشر الفرعي	وحدة القياس	التصنيف	2014
نسبة السكان الذين يعيشون دون 50% من متوسط الدخل بحسب الجنس	%	إناث	21.30
		ذكور	20.90
نسبة السكان الذين يعيشون دون 50% من متوسط الدخل بحسب العمر	%	0-15	24.8
		29-16	16.6



19.9	49-30		
17.5	64-50		
20.4	+65		
7.60	حضر	%	نسبة السكان الذين يعيشون دون 50% من متوسط الدخل بحسب محل الإقامة
26.90	ريف		

المصدر/ مسح ميزانية الاسرة 2014م، الجهاز المركزي للإحصاء.

شكل (52) : نسبة السكان الذين يعيشون دون 50% من متوسط الدخل بحسب الجنس والعمر ومحل الإقامة

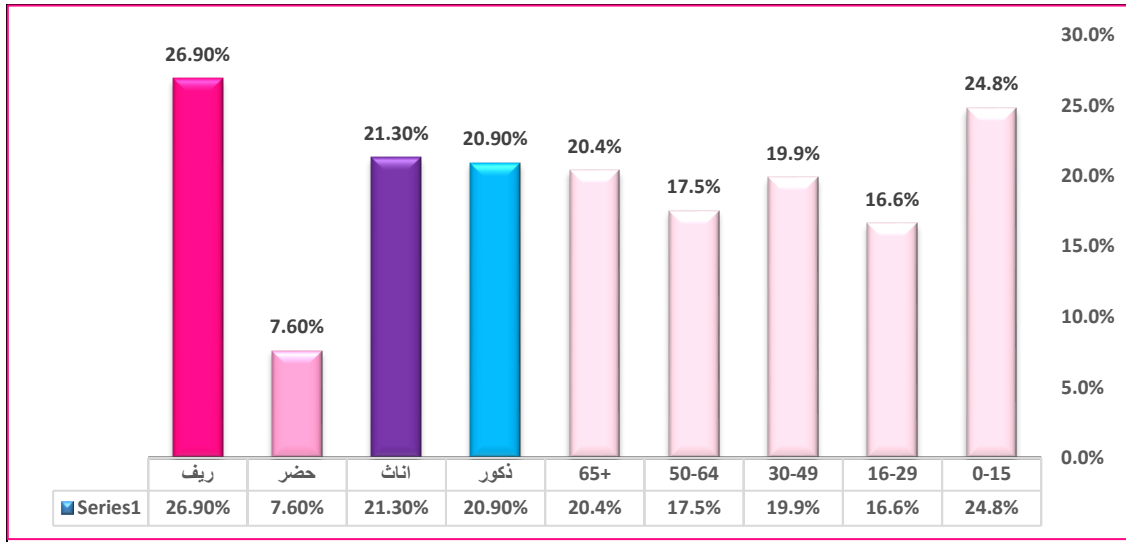

كفالة تكافؤ الفرص، والحد من أوجه انعدام المساواة في النتائج، بوسائل منها إزالة القوانين والسياسات والممارسات التمييزية، وتعزيز التشريعات والسياسات والإجراءات الملزمة في هذا الصدد

الخاتمة (3-10)

10-3-1: نسبة السكان الذين ابلغوا عن تعرضهم شخصيا لممارسات تمييزية أو تحرش خلال الاثني عشر لأسباب يحظر القانون الدولي لحقوق الانسان التمييز على أساسها

يعرف هذا المؤشر بأنه نسبة السكان (البالغين) الذين يبلغون بأنفسهم عن تعرضهم شخصياً للتمييز أو المضايقة خلال الأشهر الاثني عشر الماضية السابقة لأسباب يحظر القانون الدولي لحقوق الانسان التمييز على أساسها. يشير القانون الدولي لحقوق الانسان إلى مجموعة الصكوك القانونية الدولية الرامية إلى تعزيز حقوق الانسان وحمايتها، بما في ذلك الإعلان العالمي لحقوق الانسان، والمعاهدات الدولية اللاحقة لحقوق الانسان التي اعتمدها الأمم المتحدة.



جدول (127) : نسبة السكان الذين يعيشون دون 50% من متوسط الدخل بحسب الجنس والعمر ومحل الإقامة

2022	2021	وحدة القياس	البيان
.....	%	نسبة السكان الذين ابلغوا عن تعرضهم شخصيا لممارسات تمييزية أو تحرش لاسباب يحظر القانون الدولي لحقوق الانسان التمييز على اساسها
47	4	عدد	ممارسة التحرش/ الحق في العمل
...	...	عدد	الحق في المساواة وعدم التمييز
...	...	عدد	المجموع

المصدر/ كتاب الإحصاء السنوي 2021-2022م، الجهاز المركزي للإحصاء .
(...) لا تتوفر بيانات.

اعتماد سياسات، ولاسيما سياسات مالية وسياسات بشأن الأجور والحماية الاجتماعية ، وتمقيق مزيد من المساواة تدريجيا.

الغاية (4-10)

1-4-10 : حصة العمل في الناتج المحلي الإجمالي

يقيس النسبة المئوية للناتج المحلي الإجمالي المشتق من العمالة والتي تشمل الاجور والحماية الاجتماعية.

جدول (128) : حصة العمل في الناتج المحلي الإجمالي 2019-2022م

2022م	2021م	2020م	2019م	البيان
—	—	—	—	إجمالي تعويضات العاملين
—	16745000	14012000	12606000	*الناتج المحلي الإجمالي بالأسعار الجارية(مليون ريال)
—	—	—	—	نصيب العمالة من الناتج المحلي الإجمالي %
859418	566146	698887	867000	الأجور والمرتببات (ملايين الريالات)
976024	301910	302478	373607	الإعانات والمنافع الاجتماعية (ملايين الريالات)

المصدر/ 1- البنك المركزي اليمني 2022م.-
2- التقرير الاقتصادي العربي الموحد 2022م.



تمكين تنظيم الأسواق المالية العالمية ورصده وتعزيز تنفيذ تلك التنظيمات.

الغاية (5-10)

10-5-1: مؤشرات السلامة المالية

جدول (129): مؤشرات السلامة المالية 2014-2021م (%)

2021	2020	2019	2018	2017	2016	2015	2014	البيان
...	...	%30.9	%29.7	كفاية رأس المال لدى القطاع المصرفي
...	تطور متوسط نسبة التسهيلات الائتمانية غير العاملة الى اجمالي التسهيلات
%80.0	%86.7	%75.0	%87.4	%58.5	%66.8	%67.4	%61.4	تطور نسبة تغطية مخصصات القروض الى اجمالي القروض غير المنتظمة بشكل إفرادي
...	%21,8	%21.8	%31.1	صافي هامش الفائدة الى اجمالي الدخل لدى القطاع المصرفي
...	...	%0.6	تطور معدل العائد الى الموجودات لدى القطاع المصرفي
...	...	%7.0	معدل العائد على حقوق الملكية (المساهمين)
...	رأس المال الى الموجودات
...	نسبة صافي القروض غير المنتظمة
...	العائد على هامش الموجودات
...	المصرفيات غير الفائدة الى اجمالي الدخل
...	المجودات السائلة الى اجمالي الموجودات
...	المجودات السائلة الى المطلوبات قصيرة الاجل
...	%52.0	نسبة التسهيلات الى الموجودات لدى القطاع المصرفي العربي (%)
...	%74.0	نسبة الودائع الى اجمالي المطلوبات لدى القطاع المصرفي (%)
...	%2.5	حجم الودائع لدى القطاع المصرفي (مليار دولار)
...	نسبة تغطية السيولة (LCR) ونسبة صافي التمويل المستقر (NSFR) لدى القطاع المصرفي

المصدر/ مؤشرات السلامة المالية في الدول العربية (2014-2021م).



ضمان تعزيز تمثيل البلدان النامية وإسماع صوتها في عملية صنع القرار في المؤسسات الاقتصادية والمالية الدولية العالمية، من أجل تحقيق المزيد من الفعالية والمصداقية والمساءلة والشمولية للمؤسسات

الغاية (6-10)

1-6-10 نسبة عضوية البلدان النامية وحقوقها في التصويت في المنظمات الدولية

جدول (130): المنظمات والهيئات التي تشارك اليمن في عضويتها وتمتلك حق التصويت 2019

التصويت	العضوية	البيان
.....	لا	بنك التنمية الافريقي AFDB
.....	نعم	مؤسسة التمويل الدولية IFC
.....	لا	مجلس الاستقرار المالي FSB
.....	نعم	صندوق النقد الدولي IMF
.....	لا	المجلس الاقتصادي والاجتماعي للأمم المتحدة ECOSOC
نعم	نعم	البنك الدولي للإنشاء والتعمير IBRD
نعم	نعم	الجمعية العامة للأمم المتحدة UNHCR
.....	لا	بنك التنمية الاسيوي ADB
لا	لا	مجلس الامن التابع للأمم المتحدة UNSC
نعم	نعم	منظمة التجارة العالمية WTO

المصدر/ وزارة الخارجية
(....) لا تتوفر بيانات

تيسير الهجرة وتنقل الأشخاص على نحو منظم وآمن ومنتظم ومتسم بالمسؤولية بطرق منها تنفيذ سياسات الهجرة المخطط لها والتي تتسم بحسن الإدارة

الغاية (6-10)

1-7-10 تكاليف التوظيف التي يتحملها الموظف كنسبة من الإيرادات السنوية في بلد المقصد

حددت المادة (24) من قانون العمل الرسوم القانونية الواقعة على العامل الغير اليمني وهي وفقا لبند المادة على النحو الآتي :

1- يسلم العامل غير اليمني حال تسجيله بطاقة عمل برسم مالي تدون فيها كافة البيانات الضرورية عنه وعن عمله ومحل اقامته في الجمهورية.



- 2- لا يكون العامل غير اليمني ملزماً بتسديد رسم استخراج بطاقة عمل في الحالات التي تنطبق عليها قاعدة المعاملة بالمثل.
- 3- يحدد بقرار من مجلس الوزراء الرسوم المالية المستحقة على استخراج بطاقات العمل وتجديدها للعمال غير اليمنيين واستخراج بدل فاقد أو صورة منها بقيمة الاستثمارات المخصصة لتلك الأغراض.
- وبالتالي فإنه لا يحق لصاحب العمل الذي استقدم العامل غير اليمني أن يقاضى أي مبالغ بصفة أتعاب أو مصاريف أو غير ذلك من التكاليف، وبالتالي لا توجد أي تكلفة للاستخدام يتحملها العامل الغير يمني كنسبة من دخله السنوي الذي يتلقاه.

10-7-2 عدد البلدان التي نفذت سياسات هجرة متسمة بحسن الإدارة

ي عكس هذا المؤشر سياسات الهجرة جيدة التخطيط. ويحدد عدد البلدان التي نفذت سياسات هجرة متسمة بحسن الإدارة وتنقل الأشخاص بشكل منظم وآمن ونظامي ومسؤول، حسب مجال السياسة

جدول (131) عدد البلدان التي نفذت سياسات هجرة متسمة بحسن الإدارة

2023	2022	2021	2020	2019	2018	البيانات
0	0	0	0	0	0	(أ) البلدان التي طبقت سياسة الهجرة المدارة بشكل جيد (1= نعم ؛ 0= لا
...	(ب)نسبة البلدان التي لديها سياسات للهجرة لتسهيل الهجرة وتنقل الأشخاص بشكل منظم وآمن ومسؤول
1	1	1	1	1	1	(ج) البلدان التي نفذت سياسات هجرة متسمة بحسن الإدارة وتنقل الأشخاص بشكل منظم وآمن ونظامي ومسؤول، حسب مجال السياسة (1=يتطلب مزيداً من التقدم ، 2=يجتمع جزئياً، 3=يلتقي، 4=يلتقي بالكامل)

المصدر/1- الجهاز المركزي للإحصاء

2- <https://www.unescwa.org/ar/portal/arab-sdg-monitor>

(....) لا تتوفر بيانات

10-7-3 : عدد الأشخاص الذين لقوا حتفهم أو إختفوا أثناء عملية الهجرة الى وجهة دولية

يقيس هذا المؤشر عدد الوفيات وحالات الاختفاء المسجلة خلال الهجرة.

جدول (132) عدد الوفيات وحالات الاختفاء المسجلة خلال الهجرة

2023	2022	2021	2020	2019	2018	2017	2016	2015	2014	المؤشر
440	670	30	—	78	156	69	54	84	24	عدد الوفيات وحالات الاختفاء المسجلة خلال الهجرة

المصدر/ <https://arabsdgmonitor-ar.unescwa.org/multichart.aspx?target=10.7>



10-7-4: نسبة السكان اللاجئين حسب بلد المنشأ

يشير مصطلح "اللاجئين" إلى الأشخاص الذين تعترف بهم الحكومة و/ أو مفوضية الأمم المتحدة السامية لشؤون اللاجئين، أو الذين يعيشون في وضع شبيه بوضع اللاجئين

جدول (133): نسبة السكان اللاجئين بحسب بلد المنشأ 2018-2023م

2023	2022	2021	2020	2019	2018	وحدة القياس	المؤشر
126.2	117.7	112.8	99.3	114.3	99.8	%	نسبة السكان اللاجئين حسب بلد المنشأ

المصدر/ <https://arabsdgmonitor-ar.unescwa.org/multichart.aspx?target=10.7>

شكل (53) : نسبة السكان اللاجئين بحسب بلد المنشأ 2018-2023م

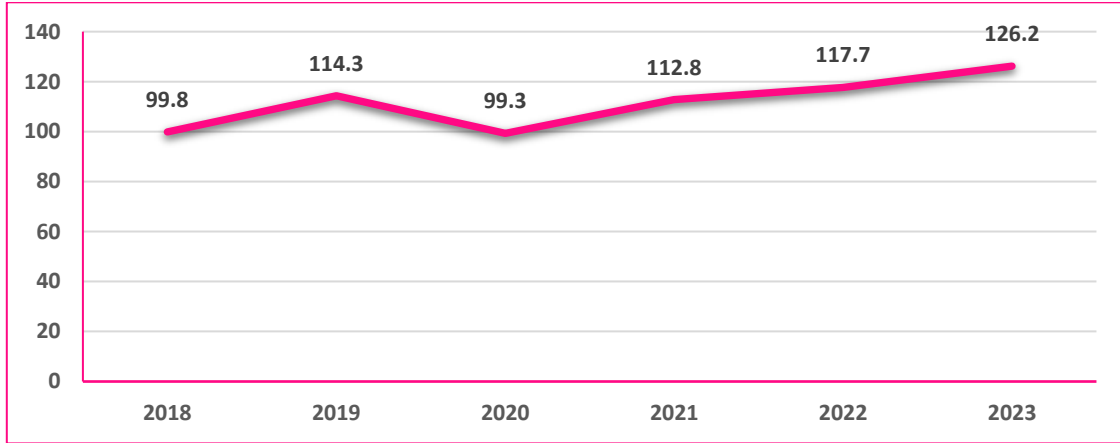

تنفيذ مبدأ المعاملة الخاصة والتفضيلية للبلدان النامية، وبخاصة أقل البلدان نمواً، بما يتماشى مع اتفاقات منظمة التجارة العالمية

الغاية (10-أ)

10-أ 1: نسبة بنود التعريفات الجمركية المطبقة على الواردات من أقل البلدان نمواً والبلدان النامية المتمتعّة بالإعفاء الكامل من

الجمركية

يقيس هذا المؤشر نسبة مجموع عدد الخطوط التعريفية المطبقة على المنتجات المستوردة من أقل البلدان نمواً والبلدان النامية المعادلة لمعدّل تعريفي يبلغ صفر بالنسبة المئوية. يمثل خط التعريفية مجموعة منتجات معينة تستخدم لترميز التصنيف.



جدول (134): نسبة بنود التعريفات الجمركية المطبقة على الواردات من أقل البلدان نمواً والبلدان النامية المتمتع بالإعفاء الكامل من الجمركية

المنتجات	وحدة القياس	2019 م	2020 م	2021 م
AGR	%	94	93	94
ALP	%	92	86	89
IND	%	93	85	90
ARM	%	67	100	100
OIL	%	75	75	100
TEX	%	74	61	72
CL	%	82	57	57

المصدر / <https://www.unescwa.org/ar/portal/arab-sdg-monitor>

تشجيع المساعدة الإنمائية الرسمية والتدفقات المالية، بما في ذلك الاستثمار الأجنبي المباشر، إلى الدول التي تشتد الحاجة فيها إليها، ولا سيما أقل البلدان نمواً، والبلدان الأفريقية، والدول الجزرية الصغيرة النامية، والبلدان النامية غير الساحلية، وفقاً لخططها وبرامجها الوطنية

الغاية (b-10)

1-b-10: مجموع تدفقات الموارد المخصصة للتنمية بحسب البلدان المستفيدة والبلدان المانحة وأنواع التدفقات (على سبيل المثال المساعدات الإنمائية الرسمية والاستثمار الأجنبي المباشر والتدفقات الأخرى) (بملايين الدولارات بالعملة الحالية)

جدول (135) مجموع تدفقات الموارد المخصصة للتنمية حسب القطاعات (2019-2023) (وحدة القياس: دولار أمريكي)

المؤشر الفرعي	2019	2021	2022	2023
منح المساعدات الإنمائية في مجال الحماية	100,171,147	119,859,259	124,396,685	137,008,732
منح المساعدات الإنمائية في مجال التغذية	284,727,390	241,437,126	141,355,181	118,668,971
منح المساعدات الإنمائية في مجال الأمن الغذائي	1,614,045,734	1,184,989,314	1,147,609,208	776,952,553
منح المساعدات الإنمائية في مجال التنسيق	...	20,412,232	19,806,038	17,007,876



مؤشرات أهداف التنمية المستدامة في اليمن



17,791,511	53,851,415	10,913,536	45,083,165	منح المساعدات الإنمائية في مجال اللاجئين
9,374,703	2,255,716	5,675,805	...	منح المساعدات الإنمائية في مجال تنسيق وإدارة المخيمات
29,006,356	51,095,611	41,492,956	50,021,145	منح المساعدات الإنمائية في مجال اللوجستيات
171,220,677	178,991,075	115,171,986	290,752,416	منح المساعدات الإنمائية في مجال الصحة
1,967,358	735,400	3,372,760	2,768,076	منح المساعدات الإنمائية في مجال الاتصالات في حالة الطوارئ
5,543,533	9,884,347	8,242,292	49,569,753	منح المساعدات الإنمائية في مجال الاستجابة السريعة
54,564,698	34,800,992	78,661,156	42,760,790	منح المساعدات الإنمائية في مجال التعليم
87,175,002	96,535,219	49,974,047	154,157,902	مجموعة المياه والصرف الصحي والنظافة
66,027,300	55,726,118	52,264,684	75,914,346	مجموعة المأوى والمواد غير الغذائية
60,731,857	60,199,932	202,586,045	187,630,870	تمويل قطاعات متعددة (تشاركية)
61,000,388	52,244,824	73,800,000	المساعدات النقدية متعددة الأغراض
65,902,228	216,521,341	241,794,031	671,571,345	تمويلات غير مصنفة
1,679,943,743	2,067,197,018	2,450,647,229	3,569,174,079	الإجمالي

المصدر/ تقرير الاستجابة الإنسانية 2019- 2023م – حقائق ودروس وتوصيات، التعاون الدولي والإغاثة رئاسة الجمهورية

شكل (54) : نسبة السكان اللاجئين بحسب بلد المنشأ 2018-2023م

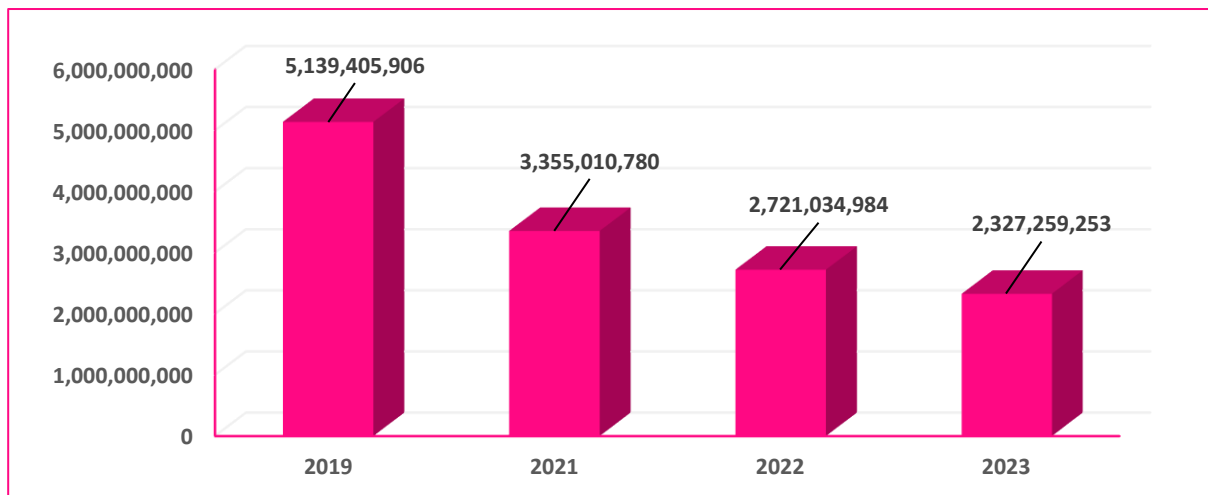



خفض تكاليف معاملات تحويلات المهاجرين إلى أقل من 3 في المائة، وإلغاء قنوات التحويلات المالية التي تزيد تكاليفها على 5 في المائة، بحلول عام 2030م

الغاية (C-10)

جدول (136): تكاليف التحويلات المالية كنسبة من المبالغ المحولة

2021م	2020م	2019م	2018م	2017م	2016م	وحدة القياس	البيان
5.2	5.4	4.8	—	—	—	دولار	بلغت تكاليف التحويلات كنسبة من المبالغ المحولة.

المصدر / <https://www.unescwa.org/ar/portal/arab-sdg-monitor>

التحويلات هي تحويلات مالية من غير المقيمين إلى المقيمين في بلد ما، مثل عامل في الخارج يرسل أموالاً إلى العائلة والأصدقاء، أو من عمل موسمي قصير الأجل في بلد آخر، ويتم التعبير عنها بالنسبة السنوية، يحدد هذا المؤشر تكلفة التحويلات البالغة 200 دولار إلى بلد متلقي كنسبة من المبلغ المحول.



11 مدن ومجتمعات محلية مستدامة



الهدف الحادي عشر





جدول (137): نسبة التوافر في مؤشرات الهدف الحادي عشر " جعل المدن والمستوطنات البشرية شاملة للجميع وأمنة وقادرة على الصمود ومستدامة "

الرقم	الهدف/الغاية/المؤشر	متوفر	جاري توفيره	غير متوفر	لا ينطبق	خاص بحسابات المنظمات
1-11	كفالة حصول الجميع على مساكن وخدمات أساسية ملائمة وأمنة وميسورة التكلفة، ورفع مستوى الأحياء الفقيرة، بحلول عام 2030.					
1-1-11	نسبة السكان الحضريين الذين يعيشون في أحياء فقيرة أو مستوطنات غير رسمية أو مساكن غير لائقة.			✓		
إجمالي المؤشرات المتوفرة		0				
2-11	توفير إمكانية وصول الجميع إلى نظم نقل مأمونة وميسورة التكلفة ويسهل الوصول إليها ومستدامة، وتحسين السلامة على الطرق، وخاصةً بتوسيع نطاق النقل العام، مع إيلاء اهتمام خاص لاحتياجات الأشخاص الذين يعيشون في ظروف هشّة والنساء والأطفال والأشخاص ذوي الإعاقة وكبار السن، بحلول عام 2030.					
1-2-11	نسبة السكان الذين تتوفر لهم وسائل النقل العام المناسبة، بحسب العمر والجنس والأشخاص ذوي الإعاقة.		✓			
إجمالي المؤشرات المتوفرة		1				
3-11	تعزيز التوسع الحضري الشامل للجميع والمستدام، والقدرة على تخطيط وإدارة المستوطنات البشرية في جميع البلدان على نحو قائم على المشاركة ومتكامل ومستدام، بحلول عام 2030.					
1-3-11	نسبة معدل استهلاك الأراضي إلى معدل النمو السكاني.		✓			
2-3-11	نسبة المدن التي لديها هيكل يتيح مشاركة المجتمع المدني على نحو مباشر في تخطيط المناطق الحضرية، ويعمل بانتظام ويُدار بطريقة ديمقراطية.			✓		
إجمالي المؤشرات المتوفرة		1				



الرقم	الهدف/الغاية/المؤشر	متوفر	جاري توفيره	غير متوفر	لا ينطبق	خاص بحسابات المنظمات
4-11	تعزيز الجهود الرامية إلى حماية وصون التراث الثقافي والطبيعي العالمي					
1-4-11	نصيب الفرد من مجموع النفقات التي تُتفق لصون وحماية وحفظ جميع أصناف التراث الثقافي والطبيعي، بحسب مصدر التمويل (العام والخاص)، ونوع التراث (الثقافي والطبيعي) ومستوى الحكم (وطني وإقليمي، ومحلي/بلدي)	√				
إجمالي المؤشرات المتوفرة		1				
5-11	تحقيق انخفاض كبير في عدد الوفيات وعدد الأشخاص المتأثرين، وانخفاض كبير في الخسائر الاقتصادية المباشرة المتصلة بالنتائج المحلي الإجمالي العالمي التي تحدث بسبب الكوارث، بما في ذلك الكوارث المتصلة بالمياه، مع التركيز على حماية الفقراء والأشخاص الذين يعيشون في ظروف هشّة، بحلول عام 2030					
1-5-11	عدد الأشخاص المتوفين والمفقودين ومن تأثروا مباشرة بسبب الكوارث من بين كل 100 000 شخص من السكان	√				
2-5-11	الخسائر الاقتصادية التي تعزى مباشرة إلى الكوارث مقابل بالنتائج المحلي الإجمالي العالمي			√		
3-5-11(أ)	الأضرار التي لحقت بالهياكل الأساسية الحيوية			√		
3-5-11(ب)	عدد الأعطال التي لحقت بالخدمات الأساسية بسبب الكوارث			√		
إجمالي المؤشرات المتوفرة		1				
6-11	الحد من الأثر البيئي السلبي الفردي للمدن، بطرق منها إيلاء اهتمام خاص لنوعية الهواء وإدارة نفايات البلديات وغيرها، بحلول عام 2030					



الرقم	الهدف/الغاية/المؤشر	متوفر	جاري توفيره	غير متوفر	لا ينطبق	خاص بحسابات المنظمات
1-6-11	نسبة النفايات الصلبة الحضرية التي يتم جمعها وإدارتها في منشآت خاضعة للمراقبة من مجموع النفايات الحضرية المتولدة، بحسب المدينة	✓				
2-6-11	المتوسط السنوي لمستويات الجسيمات (على سبيل المثال الجسيمات من الفئة 2.5 والجسيمات من الفئة 10) في المدن (المرجح حسب السكان)	✓				
إجمالي المؤشرات المتوفرة		2				
7-11	توفير سبل استفادة الجميع من مساحات خضراء وأماكن عامة آمنة وشاملة للجميع ويمكن الوصول إليها، ولا سيما بالنسبة للنساء والأطفال وكبار السن والأشخاص ذوي الإعاقة، بحلول عام 2030					
1-7-11	متوسط حصة المنطقة السكنية بالمدن التي تمثل فضاء مفتوحاً للاستخدام العام للجميع، بحسب العمر والجنس والأشخاص ذوي الإعاقة				✓	
2-7-11	نسبة ضحايا التحرش البدني أو الجنسي بحسب العمر، والجنس، ووضع الأشخاص ذوي الإعاقة، ومكان حدوثه خلال الاثني عشر شهراً السابقة				✓	
إجمالي المؤشرات المتوفرة		0				
أ-11	دعم الروابط الإيجابية الاقتصادية والاجتماعية والبيئية بين المناطق الحضرية والمناطق المحيطة بالمناطق الحضرية والمناطق الريفية، من خلال تعزيز تخطيط التنمية الوطنية والإقليمية					
1-أ-11	عدد البلدان التي لديها سياسات حضرية وطنية أو خطط إنمائية إقليمية قادرة على (أ) الاستجابة للديناميات السكانية؛ (ب) وكفالة تحقيق تنمية إقليمية متوازنة، (ج) وزيادة الحيز المالي المحلي	✓				
إجمالي المؤشرات المتوفرة		1				



الرقم	الهدف/الغاية/المؤشر	متوفر	جاري توفيره	غير متوفر	لا ينطبق	خاص بحسابات المنظمات
11-ب	العمل، بحلول عام 2020، على تحقيق زيادة كبيرة في عدد المدن والمستوطنات البشرية التي تعتمد وتنفذ سياسات وخططا متكاملة من أجل شمول الجميع، وتحقيق الكفاءة في استخدام الموارد، والتخفيف من تغير المناخ والتكيف معه، والقدرة على الصمود في مواجهة الكوارث، ووضع وتنفيذ الإدارة الكلية لمخاطر الكوارث على جميع المستويات، بما يتماشى مع إطار سنداي للحد من مخاطر الكوارث للفترة 2015-2030					
11-ب-1	عدد البلدان التي تعتمد وتنفذ استراتيجيات وطنية للحد من مخاطر الكوارث تمثيا مع إطار سنداي للحد من مخاطر الكوارث للفترة 2015-2030.	√				
11-ب-2	نسبة الحكومات المحلية التي تعتمد وتنفذ استراتيجيات محلية للحد من مخاطر الكوارث تمثيا مع الاستراتيجيات الوطنية للحد من مخاطر الكوارث	√				
إجمالي المؤشرات المتوفرة		1				
11-ج	دعم أقل البلدان نمواً، بوسائل منها تقديم المساعدة المالية والتقنية، في إقامة المباني المستدامة والقادرة على الصمود باستخدام المواد المحلية					
11-ج-1	نسبة الدعم المالي لمخصص المقدم الى أقل البلدان نمواً لتشييد وتجديد المباني المستدامة والقادرة على الصمود والمتسمة بالكفاءة في استخدام الموارد باستخدام مواد محلية	√				
إجمالي المؤشرات المتوفرة		0				



ملخص حالة التوفر الهدف الحادي عشر



أهداف التنمية المستدامة في اليمن 024

10	عدد الغايات
15	عدد المؤشرات
8	متوفر
0	جاري توفيره
7	غير متوفر
0	لا ينطبق
0	خاص بالمنظمات
15	المجموع
%53	نسبة التوفر
%3.46	نسبة التوفر العام



جعل المدن والمستوطنات البشرية شاملة للجميع وأمنة وقادرة على الصمود ومستدامة



كفالة حصول الجميع على مساكن وخدمات أساسية ملائمة وآمنة وميسورة التكلفة ورفع مستوى الأحياء الفقيرة بحلول عام

2030م

الغاية (1-11)

يقيس هذا المؤشر مدى كفاءة المدن في استخدام الأراضي، والذي يتم قياسه كنسبة من المعدل الذي تستهلك به المدن الأرض مكانياً مقابل معدل نمو سكانها. حيث أظهرت الأدلة التجريبية أن المدن المترافقة تستخدم الأراضي بكفاءة أكبر وتكون في وضع أفضل لتوفير السلع العامة والخدمات الأساسية بتكلفة أقل، وبالتالي يمكن لمثل هذه المدن أن تستهلك طاقة أقل، وتدير النفايات بشكل أفضل، ومن المرجح أن تعظم الفوائد المرتبطة باقتصاديات التكتل. من ناحية أخرى، تشهد المدن المترامية الأطراف (المدن غير المتضامنة) زيادة في الطلب على التنقل، وزيادة استهلاك الطاقة وحوادث تدهور بيئي، وزيادة تكلفة توفير الخدمات الأساسية للفرد (مثل المياه والخدمات الصحية والصرف الصحي) وزيادة تكلفة البنية التحتية للفرد والحد من اقتصادات التكتل وانخفاض الإنتاجية الحضرية.

11-1-1: نسبة السكان الحضريين الذين يعيشون في أحياء فقيرة أو مستوطنات غير رسمية أو في مساكن غير لائقة

يقيس هذا المؤشر نسبة سكان الحضر الذين يعيشون في الأحياء الفقيرة. يتم تعريف الأسرة المعيشية الذين يعيشون في الأحياء الفقيرة على أنها مجموعة من الأفراد الذين يعيشون تحت سقف واحد ويفتقرون إلى واحد أو أكثر من الشروط التالية: الوصول إلى المياه المحسنة، والوصول إلى الصرف الصحي المحسن، والمساحة المعيشية الكافية، والسكن الدائم.

جدول (138): نسبة السكان الحضريين الذين يعيشون في أحياء فقيرة أو مستوطنات غير رسمية أو في مساكن غير لائقة

البيان	وحدة القياس	2012	2014	2016	2018	2022
نسبة السكان الحضريين الذين يعيشون في أحياء فقيرة	%	48.1%	60.8%	56.4%	66.2%	—
عدد السكان الحضريين الذين يعيشون في أحياء فقيرة	عدد

المصدر/ <https://databank.worldbank.org/source/sustainable-development-goals>

(...) لا تتوفر بيانات



توفير إمكانية وصول الجميع إلى نظم نقل مأمونة وميسورة التكلفة ويسهل الوصول إليها ومستدامة، وتحسين السلامة على الطرق، وخاصةً بتوسيع نطاق النقل العام، مع إيلاء اهتمام خاص لاحتياجات الأشخاص الذين يعيشون في ظروف هشّة والنساء والأطفال والأشخاص ذوي الإعاقة وكبار السن، بحلول عام 2030م

الغاية (2-11)

11-2-11 نسبة السكان الذين تتوفر لديهم وسائل النقل العامة المناسبة بحسب العمر والجنس والشخص ذوي الإعاقة

سيتم رصد هذا المؤشر من خلال نسبة السكان الذين يتمتعون بسهولة الوصول إلى وسائل النقل العام، يعتبر الوصول إلى وسائل النقل العام مناسباً عندما يكون الوصول إلى محطة ضمن مسافة قريبة يمكن المشي إليها التي تبلغ 500 متر من نقطة مرجعية مثل المنزل والمدرسة ومكان العمل والسوق وما إلى ذلك، وتشمل معايير تحديد وسائل النقل العام الملائمة ما يلي:

(أ) الخدمة المتكررة خلال أوقات السفر والذروة

(ب) تمثل التوقفات بيئة محطة آمنة ومريحة

(ج) يمكن الوصول إلى محطة معترف بها رسمياً على مسافة قريبة من نقطة مرجعية وفي متناول جميع العملاء من ذوي الاحتياجات الخاصة بما في ذلك أولئك الذين يعانون جسدياً و/أو بصرياً و/أو ضعف السمع، فضلاً عن الأشخاص ذوي الإعاقات المؤقتة والمسنين والأطفال وغيرهم من الأشخاص الذين يعانون من حالات هشّة.

جدول (139) نسبة السكان الذين تتوفر لديهم وسائل النقل العامة 2022م

المؤشر الفرعي	وحدة القياس	القيمة
نسبة السكان الذين يتمتعون بسهولة الوصول الى وسائل النقل العام (عدن)	%	24.5
نسبة السكان الذين يتمتعون بسهولة الوصول الى وسائل النقل العام (الحديدة)	%	30.3
نسبة السكان الذين يتمتعون بسهولة الوصول الى وسائل النقل العام (عمران)	%	22.7
نسبة السكان الذين يتمتعون بسهولة الوصول الى وسائل النقل العام (ذمار)	%	35.4
نسبة السكان الذين يتمتعون بسهولة الوصول الى وسائل النقل العام (يريم)	%	59.0
نسبة السكان الذين يتمتعون بسهولة الوصول الى وسائل النقل العام (إب)	%	55
نسبة السكان الذين يتمتعون بسهولة الوصول الى وسائل النقل العام (صنعاء)	%	15.2
نسبة السكان الذين يتمتعون بسهولة الوصول الى وسائل النقل العام (تعز)	%	40.3
نسبة السكان الذين يتمتعون بسهولة الوصول الى وسائل النقل العام (تريم)	%	44.6

المصدر/ <https://www.unescwa.org/ar/portal/arab-sdg-monitor/>



شكل (55) نسبة السكان الذين تتوافر لديهم وسائل النقل العامة 2022م

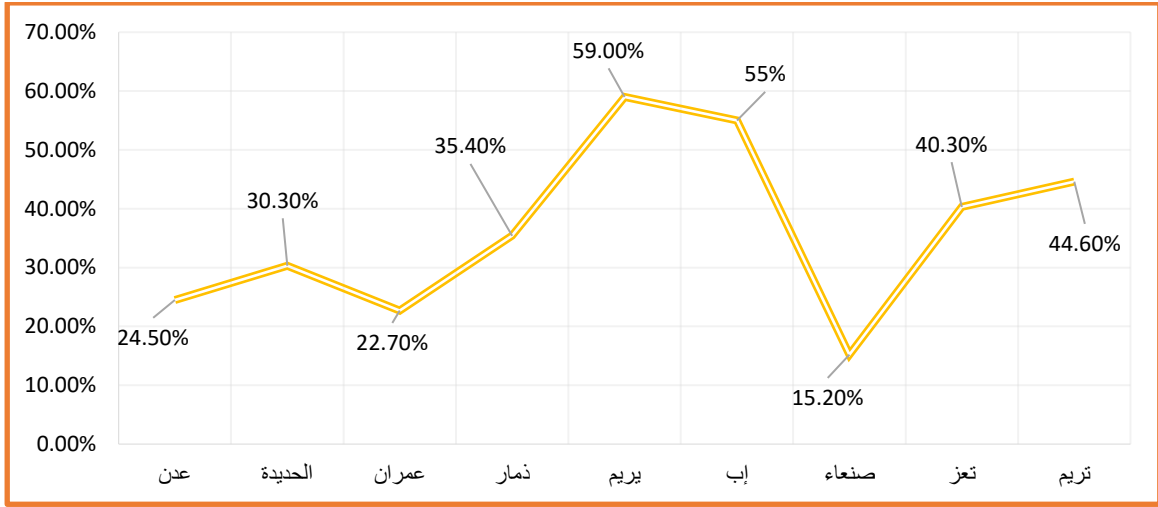

تعزيز التوسع الحضري الشامل للجميع والمستدام والتدرة على تخطيط وإدارة المستوطنات البشرية في جميع البلدان على نحو

قائم على المشاركة ومتكامل ومستدام بحلول عام 2030م

الغاية (2-11)

1-3-11: نسبة معدل استهلاك الأراضي إلى معدل النمو السكاني

من خلال قياس معدل استهلاك المدن للأراضي مقابل معدل نموها السكاني، يمكن لسلطات المدينة وصانعي القرار توقع الطلب على السلع والخدمات العامة، وتحديد مجالات النمو الجديدة، والتأثير بشكل استباقي على التنمية الحضرية المستدامة. وهذا ضروري لتوفير البنية التحتية والخدمات والمرافق الملائمة لتحسين الظروف المعيشية للجميع. وبالتالي، فإن توليد ونشر البيانات حول هذا المؤشر ليس فقط أمراً حاسماً لفهم ديناميكيات النمو الحضري وصياغة سياسات وإرشادات مستنيرة، بل هو أيضاً في صميم تعزيز التحضر المستدام.

ويتطلب هذا المؤشر تحديد عنصرين هما النمو السكاني ومعدل استهلاك الأراضي. وبالطبع فإن حساب معدل النمو السكاني سيكون متوفراً من خلال التعداد، في حين أن معدل استهلاك الأراضي يعد تحدياً لأنه استخدام تقنيات جديدة، فعند تقدير معدل استهلاك الأراضي، يحتاج المرء إلى تعريف ما يشكل "استهلاك" الأرض لأن هذا قد يشمل المظاهر "المستهلكة" أو "المحفوظة" أو المتاحة "للتنمية" لحالات مثل : أولاً: المساحات التي تشغلها الأراضي الرطبة.

ثانياً: لا يوجد مقياس واحد تام حول ما إذا كانت الأرض التي يتم تطويرها هي أرض "حديثة التطور" (أو شاغرة)، أو إذا كانت على الأقل "محدثة" جزئياً. ونتيجة لذلك،

سيتم استخدام النسبة المئوية للأراضي الحضرية الحالية التي تم تطويرها حديثاً (المستهلكة) كمقياس لمعدل استهلاك الأرض. كما يشار في بعض الأحيان إلى المنطقة المتطورة بالكامل كمنطقة مبنية.



جدول (140) استهلاك الأراضي الر معدل النمو السكاني 2018-2022م

البيان	وحدة القياس	2018م	2019م	2020م	2021م	2022م
مساحة الأراضي المستهلكة	كم ²	16684	16896	17108	17320	17532
عدد السكان	مليون نسمة	28918	29665	30411	31153	31889
معدل النمو السنوي للأراضي المستهلكة	%	0.22	0.20	0.28	0.14
معدل النمو السكاني	%	2.19	2.19	2.19	2.09	2.09
معدل استهلاك الأراضي الى معدل النمو السكاني	%
نسبة الأراضي المستهلكة	%	16.30	16.52	16.72	17.00	17.14

ملاحظة: معدل التدهور السنوي للأراضي المستهلكة 212 كم².
(...) لا تتوفر بيانات للمؤشر

شكل (56): نسبة الأراضي المستهلكة 2018-2022م

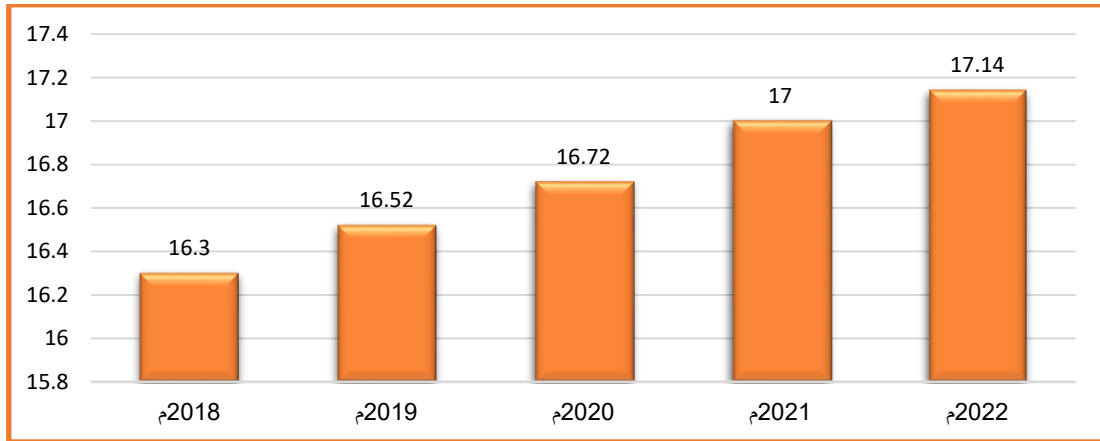

11-3-2: نسبة المدن التي لديها هيكل يتيح مشاركة المجتمع المدني على نحو مباشر في تخطيط المناطق الحضرية ويعمل بانتظام ويدر

بطريقة ديمقراطية

يقيس هذا المؤشر مدى استعداد المسؤولين لإشراك كل من السكان ومنظمات المجتمع المدني في تخطيط وإدارة المناطق الحضرية على مختلف المستويات، ويزداد اعتراف السلطات والحكومات المحلية والمجتمع الدولي بأهمية مشاركة المجتمع المدني والسكان في تعزيز التنمية الحضرية. كما أن اتباع نهج محوره الإنسان هو عنصر أساسي في توجيه عمليات التنمية الحضرية بما يتيح تحقيق الملكية المحلية، وتنفيذ مشاريع مجتمعية على مستوى المدينة أو على المستويات المحلية.

➤ لا تتوفر بيانات هذا المؤشر.



تعزيز الجهود الرامية الى حماية وصون التراث الثقافي والطبيعي العالمي

الغاية (4-11)

1.4.11: نصيب الفرد من مجموع النفقات التي تُنفق لصون وحماية وحفظ جميع أصناف التراث الثقافي والطبيعي، حسب مصدر التمويل

(العام والخاص)، ونوع التراث (الثقافي والطبيعي) ومستوى الحكم (وطني وإقليمي، ومحلي/بلدي).

يحسب المؤشر بقسمة مجموع التمويل العام على التراث (بما في ذلك التحويلات المدفوعة، باستثناء التحويلات الواردة) المقدم من الحكومة (المركزية والإقليمية والمحلية) وإجمالي التمويل الخاص من الأسر المعيشية أو المصادر الخاصة الأخرى (مثل التبرعات أو برامج الرعاية أو المصادر الدولية) في سنة معينة على عدد السكان وعلى عامل التحويل باستخدام مماثلات القدرة الشرائية بالقيمة الثابتة للدولار.

➤ لا تتوفر بيانات هذا المؤشر.

تحقيق انخفاض كبي في عدد الأشخاص المتأثرين وانخفاض كبير في الخسائر الاقتصادية المباشرة المتصلة بالنتائج المحلي الإجمالي العالمي التي تحدث بسبب الكوارث بما في ذلك الكوارث المتصلة بالمياه مع التركيز على حماية الفقراء والأشخاص الذين يعيشون في ظروف هشة بحلول عام 2030م

الغاية (5-11)

1.5.11: عدد الأشخاص المتوفين والمفقودين ومن تضرروا مباشرة بسبب الكوارث من بين كل 100 000 شخص من السكان

يقيس هذا المؤشر عدد الأشخاص المتوفين الذين ماتوا أثناء الكارثة، أو بعدها مباشرةً والمفقودين وهم عدد الأشخاص غير المعروف مكان وجودهم منذ وقوع الحدث الخطر. ويشمل الأشخاص الذين يفترض أنهم ماتوا رغم عدم وجود أدلة مادية. ومن تأثروا بشكل مباشر وغير مباشر بالكوارث لكل 100,000 من السكان.

جدول (141): عدد الأشخاص المتوفين والمفقودين ومن تضرروا مباشرة بسبب الكوارث التي وقعت من عام 1981م حتى 2022 وفقاً لإطار سندي

م	نوع الكارثة	الخسائر البشرية		الخسائر البشرية	
		المتوفين	المفقودون	المتوفين	المفقودون
1	تآكل الساحل	1	0	51	0
2	إعصار	2	0	1	0
3	هزة أرضية	2,510	0	4	0
4	وباء	3,742	0	0	0
5	حريق	11	0	2	0
6	فيضانات سريعة	17	0	227	0
7	فيضان	131	123	1	0
8	موجة الحر	0	0		
9	انهيار أرضي	107	0		6,807

المصدر/ قاعدة بيانات إطار سندي للحد من المخاطر <https://www.desinventar.net>



2.5.11: الخسائر الاقتصادية التي تُعزى مباشرة إلى الكوارث مقابل الناتج المحلي الإجمالي العالمي

➤ لا تتوفر بيانات هذا المؤشر.

3.5.11: (أ) الأضرار التي لحقت بالهياكل الأساسية الحيوية و(ب) عدد الأعطال التي لحقت بالخدمات الأساسية بسبب الكوارث

(أ) : الأضرار التي لحقت بالهياكل الأساسية

جدول (142): الأضرار التي لحقت بالهياكل الأساسية الحيوية التي وقعت من عام 1981م حتى 2022 وفقاً لإطار سندي

الخسائر البشرية		الخسائر البشرية		نوع الكارثة	م
المتوفين	المفقودون	المتوفين	المفقودون		
184	195	0	0	تآكل الساحل	1
0	0	0	64	إعصار	2
0	0	19,678	1,658	هزة أرضية	3
0	0	0	0	وباء	4
25	0	24	0	حريق	5
19	3	6	6	فيضانات سريعة	6
0	0	7,982	1,266	فيضان	7
3,260	279,56	0	0	موجة الحر	8
		74	38	انهيار أرضي	9

المصدر/ قاعدة بيانات إطار سندي للحد من المخاطر <https://www.desinventar.net>

(ب) عدد الأعطال التي لحقت بالخدمات الأساسية بسبب الكوارث

➤ لا تتوفر بيانات هذا المؤشر.



الحد من الأثر البيئي السلبي الفردي للمدن، بطرق منها إيلاء اهتمام خاص لنوعية الهواء وإدارة نفايات البلديات وغيرها. بحلول

عام 2030م

الغاية (11-6)

1.6.11 نسبة النفايات الصلبة البلدية التي تم جمعها وإدارتها في مرافق خاضعة للرقابة من إجمالي النفايات البلدية الناتجة، حسب المدن

يقيس هذا المؤشر التقدم المحرز في أداء المدينة من حيث إدارة النفايات الصلبة البلدية. ويُعنى المؤشر بالتوصل إلى تحديد كمي للمعايير المذكورة أدناه، والتي تعتبر ضرورية للتخطيط لإدارة النفايات البلدية الصلبة على نحو مستدام، ولتنفيذ الخطط الموضوعية.

جدول (143) : نسبة النفايات الصلبة البلدية التي تم جمعها وإدارتها في مرافق خاضعة للرقابة من إجمالي النفايات البلدية الناتجة، حسب المدن 2019-2022م

2013	2012	2011	2010	2009	2008	2007		وحدة القياس	البيان
..	عدن	الف طن/ يوم	إجمالي النفايات البلدية الصلبة التي تُنتج في المدينة
..	صنعاء		
..	تعز		
177	171	155	153	152	148	269	عدن	الف طن/ يوم	إجمالي النفايات البلدية الصلبة التي تُجمع في المدينة
507	474	446	452	443	430	386	صنعاء		
154	137	129	127	124	120	106	تعز		
96	96	96	97	97	97	97	عدن	%	نسبة السكان الذين يستفيدون من الخدمات الأساسية لجمع النفايات البلدية الصلبة في المدينة
95	95	95	95	96	96	97	صنعاء		
91	91	91	91	92	92	92	تعز		
171	155	153	152	148	269	257	عدن	الف طن/ يوم	إجمالي النفايات البلدية الصلبة التي تتم إدارتها في مرافق مراقبة
507	474	446	452	443	430	386	صنعاء		
154	137	129	127	124	120	106	تعز		
3952	3837	3683	3631	3525	3422	1447		الف طن/ يوم	تكوين النفايات البلدية الصلبة

المصدر/ برنامج الأمم المتحدة للبيئة <https://unstats.un.org/unsd/envstats/qindicators>



2-6-11 المتوسط السنوي لمستويات الجسيمات (على سبيل المثال الجسيمات من الفئة 2.5 والجسيمات من الفئة 10) في المدن (المرجح حسب السكان)

يمثل متوسط التركيز السنوي للجسيمات الدقيقة المعقدة التي يقل قطرها عن 2.5 ميكرون (الجسيمات من الفئة 2.5) مقياساً شائعاً لتلوث الهواء المتوسط الواسطي هو متوسط عدد السكان في المناطق الحضرية في بلد ما، ويتم التعبير عنه بالميكروجرام لكل متر مكعب [g /m³].

جدول (144) المتوسط السنوي لمستويات الجسيمات بحسب الموقع الجغرافي 2019-2014م

2019		2018		2017		2016		2015		2014		الموقع الجغرافي
الوصف	المؤشر	الوصف	المؤشر	الوصف	المؤشر	الوصف	المؤشر	الوصف	المؤشر	الوصف	المؤشر	
طبيعي	43.87	طبيعي	43.94	طبيعي	43.40	طبيعي	41.99	طبيعي	42.30	طبيعي	40.27	المدن Cities
طبيعي	40.25	طبيعي	40.18	طبيعي	39.97	طبيعي	38.54	طبيعي	39.81	طبيعي	36.99	الريف Rural
طبيعي	41.61	طبيعي	41.62	طبيعي	41.32	طبيعي	39.91	طبيعي	41.06	طبيعي	38.27	الإجمالي Total
طبيعي	41.67	طبيعي	41.81	طبيعي	41.64	طبيعي	40.27	طبيعي	41.33	طبيعي	38.52	البلد Towns
طبيعي	43.04	طبيعي	43.13	طبيعي	42.74	طبيعي	41.34	طبيعي	42.37	طبيعي	39.61	الحضر Urban

المصدر/ منظمة الصحة العالمية، <https://data.who.int/ar/indicators/i/F810947>

شكل (57): المتوسط السنوي لمستويات الجسيمات بحسب الموقع الجغرافي 2019-2014م

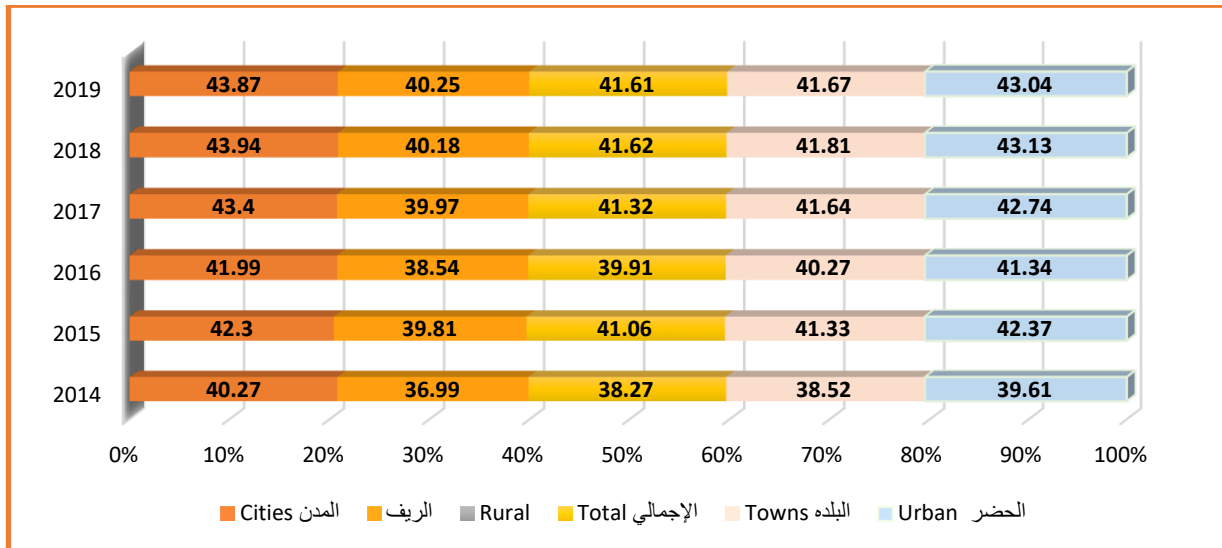



ملاحظة : تم اعتبار جودة الهواء السنوي طبيعي استنادا الى وصف مؤشرات تلوث الهواء الاتية :

الدرجة	التصنيف	الدرجة	التصنيف	الدرجة	التصنيف
150-101	أقل من الطبيعي	100-51	طبيعي	50-0	نظيف
500-301	تلوث شديد	300-201	تلوث	200-151	تلوث محدود

توفير سبل استفادة الجميع من مساحات خضراء وأماكن عامة آمنة وسلمة للجميع ويمكن الوصول اليها ولا سيما بالنسبة للنساء والأطفال وكبار السن والأشخاص ذوي الإعاقة بحلول عام 2030م

الغاية (7-11)

1.7.11: متوسط حصة المنطقة السكنية بالمدن التي تمثل فضاء مفتوحا للاستخدام العام للجميع، حسب العمر والجنس والأشخاص ذوي الإعاقة

يتناول عدداً من مفاهيم التي تستلزم مشاورات عالمية وتوافقاً في الآراء، وتشمل هذه المفاهيم كل من "منطقة مبنية"، و"المدن"، و"المساحات المفتوحة للاستخدام العام" و"الفضاء العام" و"الفضاء العام المفتوح المحتمل" و"الشوارع" و"الأراضي المخصصة للشوارع".

➤ لا تتوفر بيانات هذا المؤشر.

2.7.11: نسبة ضحايا التحرش الجسدي أو الجنسي حسب العمر، والجنس، ووضع الأشخاص ذوي الإعاقة، ومكان حدوثه خلال الاثني عشر شهرا السابقة

يقيس هذا المؤشر القائم على المسوح تجربة الأشخاص مع أي مجموعة من السلوكيات التي تُصنّف مجتمعة على أنها تحرّش بدني وجنسي ولم يتم اجراء مثل هذه المسوح الى الان . وينبغي قياس نتائج الأسئلة المتعلقة بالتحرّش البدني والتحرّش الجنسي كل على حدة، ثم يمكن جمعها في خطوة ثانية. ويقاس كل من البسط والمقام من خلال المسوح بالعينة التي تُجرى لعموم السكان. لاحساب هذا المؤشر، يتعيّن إدراج وحدة قصيرة من ثمانية أسئلة فقط في مسح سكاني تمثيلي، ويوضح الجدول التالي محتوى الأسئلة اللازمة لحساب المؤشر.



جدول (145): محتوى الأسئلة اللازمة لحساب مؤشر نسبة ضحايا التحرش الجسدي أو الجنسي حسب العمر، والجنس، ووضع الأشخاص ذوي الإعاقة، ومكان حدوثه خلال الاثني عشر شهرا السابقة

الإرشادات والتعليمات	مضمون السؤال
إذا لم تتعرض لتحرش جنسي، انتقل إلى السؤال رقم 5، و انتقل إلى السؤال رقم 2.	1. تجربة التحرش الجنسي في السنوات الثلاث الماضية، حسب نوع التحرش
تابع إلى السؤال رقم 3.	2. آخر أنواع التحرش التي تعرضت لها
تابع إلى السؤال رقم 4.	3. الفترة الزمنية لآخر حادثة تحرش.
أذهب إلى السؤال رقم 5.	4. مكان حصول آخر حادثة تحرش، حسب نوع الموقع
إذا لم تتعرض لتحرش جنسي، انتقل إلى النهاية، وانتقل إلى السؤال رقم 6.	5. تجربة التحرش الجنسي التي تعرضت لها في السنوات الثلاث الماضية، حسب نوع التحرش
تابع في السؤال رقم 7.	6. آخر أنواع التحرش التي تعرضت لها
تابع في السؤال رقم 8.	7. الفترة الزمنية لآخر حادثة تحرش.
انتقل إلى النهاية.	8. مكان حصول آخر حادثة تحرش، حسب نوع الموقع

وبالتالي فإن البيانات المتوفرة حاليا هي بيانات التحرش القادمة من واقع سجلات بلاغات وزارة الداخلية حيث بلغت عدد حالات التحرش الجنسي في العام 2022م حوالي (49) حالة وفي العام 2021م (4) حالات فقط.⁴⁶

دعم الروابط الإيجابية الاقتصادية والاجتماعية والبيئية بين المناطق الحضرية والمناطق المحيطة بالمناطق الحضرية والمناطق الريفية، من خلال تعزيز تخطيط التنمية الوطنية والإقليمية

الغاية (a-11)

1.a.11: عدد البلدان التي لديها سياسات حضرية وطنية أو خطط إنمائية إقليمية قادرة على (أ) الاستجابة للديناميات السكانية؛ (ب) وكفالة تحقيق تنمية إقليمية متوازنة و (ج) زيادة الحيز المالي المحلي.

يمتلك اليمن سياسات حضرية وطنية متضمنه في القانون رقم (20) لسنة 1995م بشأن التخطيط الحضري ولائحته التنفيذية الصادرة بقرار رئيس مجلس الوزراء رقم (260) لسنة 1997م.

⁴⁶ كتاب الإحصاء السنوي 2021-2022م ، الجهاز المركزي للإحصاء .



جدول (146): عدد البلدان التي لديها سياسات حضرية وطنية أو خطط إنمائية إقليمية قادرة على (أ) الاستجابة للديناميات السكانية؛ (ب) وكفاءة تحقيق تنمية إقليمية متوازنة و (ج) زيادة الحيز المالي المحلي

2023	2022	2021	2020	2019	2018	2017	2016	2015	البيان
1	1	1	1	1	1	1	1	1	الآخذ بعين الاعتبار الإسقاطات السكانية (1=نعم، 0=لا)
1	1	1	1	1	1	1	1	1	الآخذ بعين الاعتبار الاحتياجات من الموارد (1=نعم، 0=لا)

المصدر/ الجهاز المركزي للإحصاء.

1.b.11: عدد البلدان التي تعتمد وتنفذ استراتيجيات وطنية للحد من مخاطر الكوارث تمشيا مع إطار سنداي للحد من مخاطر الكوارث للفترة

2030-2015

جدول (147) : مدى توفر استراتيجيات وطنية للحد من مخاطر الكوارث تمشيا مع إطار سنداي للحد من مخاطر الكوارث (2030-2015)

2023	2022	2021	2020	2019	2018	2017	2016	2015	البيان
0	0	0	0	0	0	0	0	0	مدى توفر استراتيجيات وطنية للحد من مخاطر الكوارث تمشيا مع إطار سنداي للحد من مخاطر الكوارث. (1=نعم، 0=لا)

المصدر/ الجهاز المركزي للإحصاء.

جدول (148): نسبة الحكومات المحلية التي تعتمد وتنفذ استراتيجيات محلية للحد من مخاطر الكوارث تمشيا مع الاستراتيجية الوطنية للحد من مخاطر الكوارث (2030-2015)

2023	2022	2021	2020	2019	2018	2017	2016	2015	البيان
0	0	0	0	0	0	0	0	0	الحكومات المحلية (المحافظات) التي تعتمد وتنفذ استراتيجيات محلية للحد من مخاطر الكوارث تمشيا مع الاستراتيجية الوطنية للحد من مخاطر الكوارث.
22	22	22	22	22	22	22	22	22	اجمالي عدد الحكومات المحلية (المحافظات).
%0	%0	%0	%0	%0	%0	%0	%0	%0	المؤشر

المصدر/ الجهاز المركزي للإحصاء.



1.b.11 نسبة الحكومات المحلية التي تعتمد وتنفذ استراتيجيات محلية للحد من مخاطر الكوارث تمشياً مع الاستراتيجيات الوطنية للحد من مخاطر

الكوارث

➤ لا تتوفر بيانات هذا المؤشر.

دعم أقل البلدان نمواً بوسائل منها تقديم المساعدة المالية والتقنية في إقامة المباني المستدامة والقادرة على الصمود باستخدام المواد المحلية

الغاية (11-ج)

11. ج. 11 نسبة الدعم المالي المخصص والمقدم إلى أقل البلدان نمواً لتشييد وتجديد المباني المستدامة والقادرة على الصمود والمتسمة بالكفاءة في استخدام الموارد باستخدام موارد محلية

➤ لا تتوفر بيانات هذا المؤشر.



12
الاستهلاك
والإنتاج
المسؤولان



المهدف الثاني عشر





جدول (149) نسبة التوافر في مؤشرات الهدف الثاني عشر " كفاءة وجود أنماط استهلاك وإنتاج مستدامة"

الرقم	الهدف/الغاية/المؤشر	متوفر	جاري توفيره	غير متوفر	لاينطبق	خاص بحسابات المنظمات
1-12	تنفيذ الإطار العشري للبرامج المتعلقة بأنماط الاستهلاك والإنتاج المستدامة، مع قيام جميع البلدان باتخاذ إجراءات، وتولي البلدان المتقدمة النمو دور الريادة، مع مراعاة مستوى التنمية في البلدان النامية وقدراتها.					
1-1-12	عدد البلدان التي تضع أو تعتمد أو تتفقد صكوكاً للسياسات ترمي إلى دعم التحول إلى الاستهلاك والإنتاج المستدامين.	√				
إجمالي المؤشرات المتوفرة						
2-12	تحقيق الإدارة المستدامة والاستخدام الكفؤ للموارد الطبيعية، بحلول عام 2030.					
1-2-12	الأثر المادي، ونصيب الفرد من الأثر المادي، ونصيب الناتج المحلي الإجمالي من الأثر المادي.	√				
2-2-12	الاستهلاك المادي المحلي ونصيب الفرد من الاستهلاك المادي المحلي ونسبة الاستهلاك المادي المحلي إلى الناتج المحلي الإجمالي.	√				
2 إجمالي المؤشرات المتوفرة						
3-12	تخفيض نصيب الفرد من النفايات الغذائية العالمية على صعيد أماكن البيع بالتجزئة والمستهلكين بمقدار النصف، والحد من خسائر الأغذية في مراحل الإنتاج وسلاسل الإمداد، بما في ذلك خسائر ما بعد الحصاد، بحلول عام 2030					
1-3-12	(أ) مؤشر الخسائر الغذائية، (ب) مؤشر النفايات الغذائية	√				
1 إجمالي المؤشرات المتوفرة						
4-12	تحقيق الإدارة السليمة بيئياً للمواد الكيميائية وجميع النفايات طوال دورة عمرها، وفقاً للأطر الدولية المتفق عليها، والحد كثيراً من إطلاقها في الهواء والماء والتربة من أجل التقليل إلى أدنى حد من آثارها الضارة على صحة الإنسان والبيئة، بحلول عام 2020					



الرقم	الهدف/الغاية/المؤشر	متوفر	جاري توفيره	غير متوفر	لاينطبق	خاص بحسابات المنظمات
1-4-12	عدد الأطراف في الاتفاقات البيئية الدولية المتعددة الأطراف المتعلقة بنفايات المواد الخطرة وغيرها من المواد الكيميائية، التي تفي بتعهداتها والتزاماتها في نقل المعلومات على النحو الذي يتطلبه كل اتفاق ذي صلة	✓				
2-4-12	(أ) نصيب الفرد من توليد النفايات الخطرة؛ و (ب) نسبة النفايات الخطرة المعالجة، بحسب نوع المعالجة			✓		
إجمالي المؤشرات المتوفرة		1				
5-12	الحد كثيراً من إنتاج النفايات، من خلال المنع والتخفيض وإعادة التدوير وإعادة الاستعمال، بحلول عام 2030					
1-5-12	معدل إعادة التدوير على الصعيد الوطني، وعدد أطنان المواد المعاد تدويرها			✓		
إجمالي المؤشرات المتوفرة		0				
6-12	تشجيع الشركات، ولا سيما الشركات الكبيرة والشركات عبر الوطنية، على اعتماد ممارسات مستدامة، وإدراج معلومات الاستدامة في دورة تقديم تقاريرها					
1-6-12	عدد الشركات التي تنشر تقارير تتعلق بالاستدامة			✓		
إجمالي المؤشرات المتوفرة		0				
7-12	تعزيز ممارسات الشراء العمومي المستدامة، وفقاً للسياسات والأولويات الوطنية					
1-7-12	عدد البلدان التي تنفذ السياسات وخطط العمل المتعلقة بالشراء العمومي المستدام	✓				
إجمالي المؤشرات المتوفرة		1				
8-12	كفالة أن تتوافر للناس في كل مكان المعلومات ذات الصلة والوعي بالتنمية المستدامة وأنماط العيش في وئام مع الطبيعة، بحلول عام 2030					
1-8-12	مدى تعميم '1' تعليم المواطنة العالمية و '2' التعليم من أجل التنمية المستدامة، بما في ذلك المساواة بين الجنسين وحقوق الإنسان، وذلك على جميع الصعد في (أ) السياسات التعليمية	✓				



الرقم	الهدف/الغاية/المؤشر	متوفر	جاري توفيره	غير متوفر	لاينطبق	خاص بحسابات المنظمات
	على الصعيد الوطني؛ و (ب) المناهج الدراسية؛ و (ج) تدريب المعلمين؛ و (د) تقييم الطلاب					
إجمالي المؤشرات المتوفرة		1				
12-أ	دعم البلدان النامية لتعزيز قدراتها العلمية والتكنولوجية للمضي قدما نحو أنماط استهلاك وإنتاج أكثر استدامة					
12-أ-1	قدرة توليد الطاقة المتجددة المنشأة في البلدان النامية (بالواط لكل فرد) (تكرار المؤشر البديل المقترح للمؤشر 7-ب-أ أعلاه)		√			
إجمالي المؤشرات المتوفرة		1				
12-ب	وضع وتنفيذ أدوات لرصد تأثيرات السياحة المستدامة، التي توفر فرص العمل وتعزز الثقافة والمنتجات المحلية، في التنمية المستدامة					
12-ب-1	تنفيذ أدوات محاسبية موحدة لرصد الجانبين الاقتصادي والبيئي لاستدامة السياحة			√		
إجمالي المؤشرات المتوفرة		0				
12-ج	ترشيد إعانات الوقود الأحفوري غير الفعالة التي تشجع على الإسراف في الاستهلاك، وذلك بإزالة تشوهات الأسواق، وفقا للظروف الوطنية، بطرق منها إعادة هيكلة الضرائب والتخلص بالتدريج من الإعانات الضارة، حيثما وجدت، لإظهار آثارها البيئية، مع إيلاء الاعتبار الكامل للاحتياجات والظروف الخاصة للبلدان النامية، والتقليل إلى أدنى حد ممكن من الآثار السلبية على نموها على نحو يكفل حماية الفقراء والمجتمعات المحلية المتأثرة					
12-ج-1	مقدار إعانات الوقود الأحفوري (الإنتاج والاستهلاك) لكل وحدة من الناتج المحلي الإجمالي		√1			
إجمالي المؤشرات المتوفرة		1				



ملخص حالة التوفر الهدف الثاني عشر



أهداف التنمية المستدامة في اليمن 024

11	عدد الغايات	
13	عدد المؤشرات	
9	متوفر	حالة المؤشرات
0	جاري توفيره	
4	غير متوفر	
0	لا ينطبق	
0	خاص بالمنظمات	
13	المجموع	
%69	نسبة التوفر	
%3.9	نسبة التوفر العام	



كفالة وجود أنماط استهلاك وإنتاج مستدامة

يعتمد تحقيق هذا الهدف على الإدارة الفعالة للموارد الطبيعية المشتركة، والطريقة التي يتم التخلص بها من النفايات السامة والملوثات، كما يعتمد بقدر مماثل من الأهمية على تشجيع الصناعات والأعمال التجارية والمستهلكين على تقليل النفايات وإعادة تدويرها، وكذلك على دعم البلدان النامية في التحرك نحو أنماط استهلاك أكثر استدامة بحلول عام 2030.

ويتضمن هذا الهدف تحقيق الإدارة والاستخدام الكفؤ للموارد الطبيعية بحلول 2030م وتخفيض نصيب الفرد من النفايات الغذائية العالمية على صعيد أماكن البيع بالتجزئة بمقدار النصف والحد من خسائر الأغذية في مراحل الإنتاج بما في ذلك خسائر ما بعد الحصاد بحلول 2030م ، وتحقيق الإدارة السليمة بيئياً للمواد الكيميائية وجميع النفايات طول فترة دورتها ، والحد من إنتاج النفايات من خلال المنع وإعادة التدوير وإعادة الاستعمال ، وتشجيع الشركات الكبيرة والشركات غير الوطنية على اعتماد ممارسات مستدامة وإدراج معلومات الاستدامة في دورة تقديم تقاريرها ، إضافة إلى توافر معلومات للناس ذات الصلة والوعي بالتنمية المستدامة وأنماط العيش في وئام مع الطبيعة ، دعم البلدان النامية لتعزيز قدراتها العلمية والتكنولوجية للمضي نحو أنماط استهلاك وإنتاج أكثر استدامة – ووضع وتنفيذ آليات لرصد تأثيرات السياحة المستدامة التي توفر فرص العمل وتعزيز الثقافة والمنتجات المحلية .

تنفيذ الإطار العشري للبرامج المتعلقة بأنماط الاستهلاك والإنتاج المستدامة، مع قيام جميع البلدان باتخاذ إجراءات، وتولي البلدان

المتقدمة النمو دور الريادة، مع مراعاة مستوى التنمية في البلدان النامية وقدراتها

الخاتمة (1-12)

1.1.12: عدد البلدان التي تضع أو تعتمد أو تنفذ صكوكاً للسياسات ترمي إلى دعم التحول إلى الاستهلاك والإنتاج المستدامين.

جدول (150): نسبة التوافر في مؤشرات الهدف الثاني عشر " كفالة وجود أنماط استهلاك وإنتاج مستدامة"

البيان	2019م	2020م	2021م	2022م
البلدان التي لديها الاستهلاك والإنتاج المستدامان (SCP) خطط العمل الوطنية أو الاستهلاك والإنتاج المستدامين التي تم تعميمها كأولوية أو هدف في السياسات الوطنية. (1 = نعم؛ صفر = لا)	0	0	0	0
البلدان التي لديها آلية تنسيق للاستهلاك والإنتاج المستدامين. (1 = نعم؛ صفر = لا)	0	0	0	0
البلدان التي بها أنشطة تنفيذية أخرى للاستهلاك والإنتاج المستدامين. (1 = نعم؛ صفر = لا)	0	0	0	0



0	0	0	0	البلدان التي لديها أداة سياسية للاستهلاك والإنتاج المستدام. (1 = نعم؛ صفر = لا)
0	0	0	0	عدد السياسات والأدوات والآليات القائمة للاستهلاك والإنتاج المستدامين. (عدد)

المصدر/ الجهاز المركزي للإحصاء.

1.2.12: الأثر المادي، ونصيب الفرد من الأثر المادي، ونصيب الناتج المحلي الإجمالي من الأثر المادي

➤ لا تتوفر بيانات هذا المؤشر.

تحقيق الإدارة المستدامة والاستخدام الكفؤ للموارد الطبيعية، بحلول عام 2030م

الخاتمة (2-12)

2-2-12 الاستهلاك المادي ونصيب الفرد من الاستهلاك المادي ونصيب الناتج المحلي من الأثر المادي

الاستهلاك المادي المحلي هو مؤشر لاحتساب تدفقات المواد المعيار وهو يبلغ عن استهلاك المواد الظاهري في اقتصاد وطني، يتم احتساب المؤشر على أنه الواردات المباشرة من المواد زائد الاستخراج المحلي للمواد ناقص الصادرات المباشرة للمواد المقاسة بالطن المتري مقسومة على السكان ويتم التعبير عنها على أنها نصيب الفرد، يقيس الاستهلاك المادي المحلي كمية المواد التي تستخدم في العمليات الاقتصادية.

جدول (151) جدول الاستهلاك المادي ونصيب الفرد من الاستهلاك المادي ونصيب الناتج المحلي من الأثر المادي 2022-2020م

المنتج	الاستهلاك المادي المحلي للمنتج			نسبة الاستهلاك المادي المحلي إلى الناتج المحلي الإجمالي، للمنتج (%)			نصيب الفرد من الاستهلاك المادي المحلي		
	2022م	2021م	2020م	2022م	2021م	2020م	2022م	2021م	2020م
CRO	9421	9099	9692
WOD	635	597	666
WCH	73	69	71
NMA	89	81	79
MRO	222	206	204
NMM	15898	14391	14157
FOF	568	555	557
COL	116	108	104
NMC	15810	14310	14078	0.8	0.8	0.8	0.4	0.4	0.5



...	1057	1033	1036	CPR
...	25234	24321	25090	EIM
...	214	198	196	FEO
0.4	0.4	0.4	0.7	0.7	0.7	14029	13523	13626	GBO
...	9	8	9	NFO

المصدر/ منظمة الاسكوا <https://arabsgdmonitor-ar.unescwa.org>

(...) لا تتوفر بيانات

تخفيض نصيب الفرد من النفايات الغذائية العالمية على صعيد أماكن البيع بالتجزئة والمستهلكين بمقدار النصف، والحد من خسائر الأغذية في مرحلة الإنتاج وسلاسل الإمداد، بما في ذلك خسائر ما بعد الحصاد، بحلول عام 2030م
الغاية (3-12)

1-3-12 : مؤشر الخسائر الغذائية العالمية

يعكس هذا المؤشر فقدان الغذاء العالمي ويقاس نصيب الفرد من هدر الطعام ب (كجم) ، ففي الوقت الذي تسعى فيه المجتمعات الى تخفيض الاثار البيئية والاجتماعية الناتجة من عملية انتاج السلع والخدمات ووضع سياسات الانتاج والاستهلاك المستدامين :-

جدول (152) مؤشر الخسائر الغذائية العالمية 2022/2019م

نصيب الفرد من الطعام(كجم)	هدر الطعام (قطاع نفايات الطعام) (طن)	نصيب الفرد من الطعام(كجم)	هدر الطعام (قطاع نفايات الطعام) (طن)	مؤشر الغذاء
2020م	2019م	2020م	2019م	
29.6	998211.7	25.6	806270.4	OOHC
103	3490097.2	96	3026946.4	HHS
25.8	868827	14.5	456098.8	RTL
159	5357135.9	136	4289315.5	ALL

المصدر/ منظمة الاسكوا <https://www.unescwa.org/ar/portal/arab-sgd-monitor>



شكل (58): الخسائر الغذائية العالمية 2019/2020م

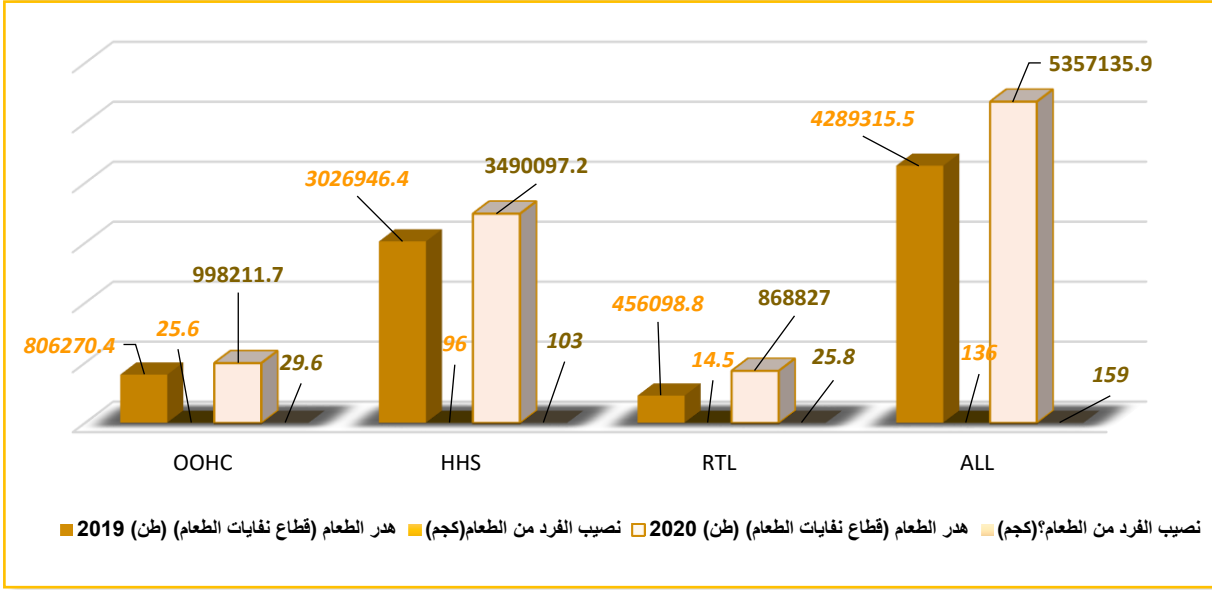

تحقيق الإدارة السليمة بيئياً للمواد الكيميائية وجميع النفايات طوال دورة عمرها، وفقاً للأطر الدولية المتفق عليها، والحد كثيراً من إطلاقها في الهواء والماء والتربة من أجل التقليل إلى أدنى حد من آثارها الضارة على صحة الإنسان والبيئة، بحلول عام 2030م
الغاية (4-12)

1-4-12: عدد الأطراف في الاتفاقيات البيئية الدولية المتعددة الأطراف المتعلقة بنفايات المواد الخطرة التي تفي بتعهداتها والتزاماتها على النحو الذي يتطلب كل اتفاق ذي صلة

يشير المؤشر إلى عدد الأطراف أي البلدان التي صدقت على أو قبلت أو وافقت أو وصلت إلى الاتفاقيات البيئية المتعددة الأطراف التالية⁴⁷:

- اتفاقية بازل بشأن التحكم بنقل النفايات الخطرة والتخلص منها عبر الحدود (اتفاقية بازل) بنسبة (60%) عام 2020م
- اتفاقية روتردام المتعلقة بتطبيق إجراء الموافقة المسبقة عن علم على مواد كيميائية ومبيدات آفات معينة خطيرة متداولة في التجارة الدولية (اتفاقية روتردام) بنسبة (55.2%) في عام 2020م
- اتفاقية ستوكهولم بشأن الملوثات العضوية الثابتة (اتفاقية ستوكهولم) بنسبة (37.5%) في عام 2020م
- بروتوكول مونريال بشأن المواد المستنفدة لطبقة الأوزون (بروتوكول مونريال) بنسبة (100%) عام 2020م



جدول (153): نسبة التوافر في مؤشرات الهدف الثاني عشر "كفالة وجود أنماط استهلاك وإنتاج مستدامة"

المؤشرات الفرعية	2015م	2020م	2021م	2022م
وفاء الأطراف بالتزاماتها والتزاماتها في نقل المعلومات على النحو المطلوب بموجب اتفاقية بازل بشأن النفايات الخطرة والمواد الكيميائية الأخرى (1 = نعم؛ صفر = لا)
وفاء الأطراف بالتزاماتها والتزاماتها في نقل المعلومات على النحو المطلوب بموجب اتفاقية روتردام بشأن النفايات الخطرة والمواد الكيميائية الأخرى (1 = نعم؛ صفر = لا)	%62.8	%55.2
وفاء الأطراف بالتزاماتها والتزاماتها في نقل المعلومات على النحو المطلوب بموجب اتفاقية مونتريال بشأن النفايات الخطرة والمواد الكيميائية الأخرى (1 = نعم؛ صفر = لا)	%100	%100
وفاء الأطراف بالتزاماتها والتزاماتها في نقل المعلومات على النحو المطلوب بموجب اتفاقية ستوكهولم بشأن النفايات الخطرة والمواد الكيميائية الأخرى (1 = نعم؛ صفر = لا)	%33.3	%37.5

المصدر 1- الجهاز المركزي للإحصاء

2- <https://arabsdgmonitor-ar.unescwa.org>

12-4-2: (أ) نصيب الفرد من توليد النفايات الخطرة و (ب) نسبة النفايات الخطرة المعالجة حسب نوع المعالجة

➤ لا تتوفر بيانات هذا المؤشر.

الحد كثيرا من إنتاج النفايات من خلال المنع والتخفيض وإعادة التدوير وإعادة الاستعمال بحلول عام 2030م

الغاية (5-12)

12-5-1: معدل إعادة التدوير على الصعيد الوطني وعدد أطنان المواد المعاد تدويرها

➤ لا تتوفر بيانات هذا المؤشر.

تشجيع الشركات ولاسيما الشركات الكبيرة عبر الوطنية على اعتماد ممارسات مستدامة وإدراج معلومات الاستدامة في دورة

تقديم تقريرها

الغاية (6-12)

12-6-1: عدد الشركات التي تنشر تقارير تتعلق بالاستدامة

➤ لا تتوفر بيانات هذا المؤشر.



تعزيز ممارسات الشراء العمومي المستدامة وفقاً للسياسات والأولويات الوطنية

الخاتمة (7-12)

1-7-12 درجة تنفيذ السياسات وخطط العمل المتعلقة بالشراء العمومي المستدام

يسعى هذا المؤشر إلى تقييم درجة تنفيذ السياسات أو خطط العمل المتعلقة بالشراء العمومي المستدام باستخدام مؤشر مركب. ويهدف بناء هذا المؤشر، تقوم البلدان بتقييم ذاتي للعناصر الرئيسية التالية: - وجود فريق عمل مخصص لدعم تنفيذ الشراء العمومي المستدام - تدريب/ بناء قدرات العاملين في مجال الشراء العمومي من أجل تنفيذ الشراء العمومي المستدام- تقديم الدعم العملي في سبيل تنفيذ الشراء العمومي المستدام - وجود نظام مراقبة يرصد الشراء العمومي المستدام - وجود معايير وأولويات متعلقة بالشراء العمومي المستدام

جدول (154): درجة تنفيذ السياسات وخطط العمل المتعلقة بالشراء العمومي المستدام (2019-2021م)

المؤشر	2019م	2020م	2021م
وجود خطة عمل و/أو سياسة و/أو متطلبات تنظيمية للشراء العمومي المستدام (1-نعم ، 0=لا)	0	0	0
الإطار التنظيمي للشراء العام يساهم في تحقيق الشراء العمومي المستدام (العلامة 1)	0	0	0
الدعم العملي المقدم للعاملين في مجال المشتريات العامة خلال تنفيذ الشراء العمومي المستدام (العلامة 20)	0	0	0
معايير/شروط الشراء/المتطلبات المحددة الخاصة بالمشتريات العامة المستدامة (العلامة من 20)	0	0	0
وجود نظام مراقبة يرصد المشتريات العامة المستدامة (العلامة من 20)	0	0	0
النسبة المئوية للشراء المستدام للمنتجات/الخدمات ذات الأولوية (%)	0	0	0

المصدر/ الجهاز المركزي للإحصاء.



كفالة أن تتوافر للناس في كل مكان المعلومات ذات الصلة والوعي بالتنمية المستدامة وأنماط العيش في وئام مع الطبيعة، بحلول

عام 2030.

الغاية (8-12)

1-8-12 مدى تعميم مراعاة '1' تعليم المواطنة العالمية و'2' التعليم من أجل التنمية المستدامة (بما في ذلك التثقيف بشأن تغير المناخ)

في (أ) السياسات التربوية الوطنية، و (ب) المناهج الدراسية و (ج) تدريب المعلمين و (د) تقييم الطلاب

يقاس هذا المؤشر انطلاقاً من المعلومات المقدّمة من المسؤولين الحكوميين بعد التشاور مع الوزارات والمعاهد الوطنية لحقوق الإنسان وقطاع التعليم ومنظمات المجتمع المدني. ويقاس المؤشر الخطوات التي تعتزم الحكومات اتخاذها في هذا المجال، وليس ما تنفّذه عملياً في المدارس والفصول الدراسية.

جدول (155) : تعميم المواطنة العالمي والتعليم من أجل التنمية المستدامة (2019-2021م)

2023	2022	2021م	2020م	2019م	المؤشر
0	0	0	0	0	مدى تعميم تعليم المواطنة العالمية والتعليم من أجل التنمية المستدامة في المناهج الدراسية (1=نعم، 0=لا)
0	0	0	0	0	مدى تعميم تعليم المواطنة العالمية والتعليم من أجل التنمية المستدامة في سياسات التعليم الوطنية (1=نعم، 0=لا)
0	0	0	0	0	مدى تعميم تعليم المواطنة العالمية والتعليم من أجل التنمية المستدامة في تقييم الطلاب (1=نعم، 0=لا)
0	0	0	0	0	مدى تعميم تعليم المواطنة العالمية والتعليم من أجل التنمية المستدامة في تعليم المعلمين (1=نعم، 0=لا)

المصدر/ الجهاز المركزي للإحصاء.

دعم البلدان النامية لتعزيز قدراتها العلمية والتكنولوجية للمضي قدماً نحو أنماط استهلاك وإنتاج أكثر استدامة

الغاية (12-أ)

12-أ-1 قدرة توليد الطاقة المتجددة التي تم إنشائها في البلدان النامية

يعكس هذا المؤشر بأنه القدرة المركبة لمحطات توليد الكهرباء من مصادر الطاقة المتجددة، مقسومة على مجموع السكان في البلد المعني. يُقصد بالقدرة صافي القدرة الإنتاجية القصوى المركبة لتوليد الطاقة الكهربائية في نهاية السنة. ولمصادر الطاقة المتجددة المشار إليها في هذا المؤشر، يُعتمد التعريف الصادر عن النظام الأساسي للوكالة الدولية للطاقة المتجددة



جدول (156) تركيب قدرة توليد الطاقة المتجددة في البلدان النامية (بالواط للفرد الواحد) (2020-2022م)

المؤشر	2020م	2021م	2022م
تركيب قدرة توليد الطاقة المتجددة في البلدان النامية (بالواط للفرد الواحد)	8	7.8	7.6

المصدر / <https://www.unescwa.org/ar/portal/arab-sdg-monitor>

وضع وتنفيذ أدوات لرصد تأثيرات السياحة المستدامة، التي توفر فرص العمل وتعزز الثقافة والمنتجات المحلية، في التنمية المستدامة

الغاية (b-12)

1-b-12: تنفيذ أدوات محاسبية موحدة لرصد الجانبين الاقتصادي والبيئي لاستدامة السياحة

يتعلق المؤشر المعني بـ"وضع أدوات موحدة للمحاسبة لرصد الجوانب الاقتصادية والبيئية لاستدامة السياحة" بمدى تنفيذ البلدان لجدول حساب السياحة الفرعي ونظام المحاسبة البيئية - الاقتصادية التي تعتبر، حتى الآن، الجداول الأكثر جدوى وملاءمة لرصد استدامة السياحة.

➤ لا تتوفر بيانات هذا المؤشر.

ترشيد إعانات الوقود الأحفوري غير الفعالة التي تشجع على الإسراف في الاستهلاك، وذلك بإزالة تشوهات الأسواق، وفقا للظروف الوطنية، بطرق منها إعادة هيكلة الضرائب والتخلص بالتدريج من الإعانات الضارة، حيثما وجدت، لإظهار آثارها البيئية، مع إيلاء الاعتبار الكامل للاحتياجات والظروف الخاصة للبلدان النامية، والتقليل إلى أدنى حد ممكن من الآثار السلبية على نموها على نحو يكفل حماية الفقراء والمجتمعات المحلية المتأثرة

الغاية (C-12)

1-c-12: مقدار إعانات الوقود الأحفوري (الإنتاج والاستهلاك) لكل وحدة من الناتج المحلي الإجمالي

جدول (157) دعم الوقود الأحفوري (الإنتاج والاستهلاك) 2020-2022م

المؤشر	2020	2021	2022
دعم الوقود الأحفوري (الإنتاج والاستهلاك)	0	0	0
دعم الوقود الأحفوري (الإنتاج والاستهلاك) للفرد	0.6	0.6	0.7
دعم الوقود الأحفوري (الإنتاج والاستهلاك) كنسبة من الناتج المحلي الإجمالي	0.1	0.1	0.1

المصدر / <https://www.unescwa.org/ar/portal/arab-sdg-monitor>



13 العمل
المناخي



الهدف الثالث عشر





جدول (158): نسبة التوافر في مؤشرات الهدف الثالث عشر "اتخاذ إجراءات عاجلة للتصدي لتغير المناخ وآثاره"

الرقم	الهدف/الغاية/المؤشر	متوفر	جاري توفيره	غير متوفر	لا ينطبق	خاص بحسابات المنظمات
1-13	تعزيز القدرة على الصمود في مواجهة المخاطر المرتبطة بالمناخ والكوارث الطبيعية في جميع البلدان، وتعزيز القدرة على التكيف مع تلك المخاطر					
1-1-13	عدد الأشخاص المتوفين والمفقودين ومن تضرروا مباشرة بسبب الكوارث من بين كل 100 000 شخص.			√		
2-1-13	عدد البلدان التي تعتمد وتنفذ استراتيجيات وطنية للحد من مخاطر الكوارث تمثيلاً مع إطار سنداى للحد من مخاطر الكوارث للفترة 2015-2030.			√		
3-1-13	نسبة الحكومات المحلية التي تعتمد وتنفذ استراتيجيات محلية للحد من مخاطر الكوارث تمثيلاً مع الاستراتيجيات الوطنية للحد من مخاطر الكوارث.			√		
إجمالي المؤشرات المتوفرة		0				
2-13	إمماج التدابير المتعلقة بتغير المناخ في السياسات والاستراتيجيات والخطط الوطنية					
1-2-13	عدد البلدان التي لديها مساهمات محددة وطنياً واستراتيجيات طويلة الأجل وخطط تكيف وطنية وبلاغات متعلقة بالتكيف، على نحو ما تُفاد به أمانة اتفاقية الأمم المتحدة الإطارية بشأن تغير المناخ				√	
2-2-13	مجموع انبعاثات غازات الدفيئة في السنة				√	
إجمالي المؤشرات المتوفرة		0				
3-13	تحسين التعليم وإنهاء الوعي والقدرات البشرية والمؤسسية بشأن التخفيف من تغير المناخ، والتكيف معه، والحد من أثره والإنذار المبكر به					
1-3-13	مدى تعميم مراعاة '1'، تعليم المواطنة العالمية و '2' التعليم من أجل التنمية المستدامة في (أ) سياسات				√	



الرقم	الهدف/الغاية/المؤشر	متوفر	جاري توفيره	غير متوفر	لا ينطبق	خاص بحسابات المنظمات
	التعليم الوطنية؛ (ب) والمناهج الدراسية؛ (ج) وتدريب المعلمين؛ (د) وتقييم الطلاب					
إجمالي المؤشرات المتوفرة		0				
13-أ	تنفيذ ما تعهدت به الأطراف من البلدان المتقدمة النمو في اتفاقية الأمم المتحدة الإطارية بشأن تغير المناخ من التزام بهدف التعبئة المشتركة لمبلغ قدره 100 بليون دولار سنوياً بحلول عام 2020 من جميع المصادر لتلبية احتياجات البلدان النامية، في سياق إجراءات تخفيفية مجدية وشفافية في التنفيذ، وجعل الصندوق الأخضر للمناخ في حالة تشغيل كامل بتزويده برأس المال في أقرب وقت ممكن					
13-أ-1	المبالغ المقّمة والمجمعة سنوياً بدولارات الولايات المتحدة فيما يتعلق باستمرار الهدف الجماعي الحالي المتعلق بتعبئة الأموال للوفاء بالتزام توفير 100 بليون دولار إلى غاية عام 2025				√	
إجمالي المؤشرات المتوفرة		0				
13-ب	تعزيز الآليات اللازمة لتحسين مستوى قدرات التخطيط والإدارة الفعالين المتعلقين بتغير المناخ في أقل البلدان نمواً، والدول الجزرية الصغيرة النامية، بما في ذلك التركيز على النساء والشباب والمجتمعات المحلية والمهمشة					
13-ب-1	عدد أقل البلدان نمواً والدول الجزرية الصغيرة النامية التي لديها مساهمات محددة وطنياً واستراتيجيات طويلة الأجل وخطط تكيف وطنية وبلاغات متعلقة بالتكيف، على نحو ما تُفاد به أمانة اتفاقية الأمم المتحدة الإطارية بشأن تغير المناخ				√	
إجمالي المؤشرات المتوفرة		0				



ملخص حالة التوفر الهدف الثالث عشر



أهداف التنمية المستدامة في اليمن 024

5		عدد الغايات
8		عدد المؤشرات
5	متوفر	حالة المؤشرات
0	جاري توفيره	
3	غير متوفر	
0	لا ينطبق	
0	خاص بالمنظمات	
8	المجموع	
%62.5	نسبة التوفر	
%2.17		نسبة التوفر العام



اتخاذ اجراءات عاجلة للتصدي لتغير المناخ وأثاره



يكتسب هذا المؤشر أهمية كبيرة في رصد تأثير النشاط التنموي في استنفاد طبقة الأوزون التي تحمي كوكب الأرض من الاشعة فوق البنفسجية، تلك الطبقة التي تؤدي زيادة كمياتها الى عدة امراض منها الامراض الجلدية للإنسان. التي انعكست تأثيراتها في التغيرات المناخية على سبل العيش وخاصة في العام 2022 م حيث:

1. اعتبر ثالث أكثر الأعوام جفافاً خلال العقود الأربعة الماضية.

2. شهد تناقصاً في هطول الأمطار بمعدل (3.0) ملم في السنة وأنماطاً متطرفة من تغيرات المناخ.

3. شهد انمطا متطرفة من التغيرات المناخية تمثلت في ارتفاع درجات الحرارة، والجفاف، والفيضانات.

في النصف الأول من 2022 م فقد معظم المزارعين المحليين الموسم الأول من الزراعة، حيث أبلغت ثلثي الأسر عن انخفاض المساحة المزروعة وشكلت الفيضانات خلال شهري يوليو - أغسطس 2022م صدمات غير متوقعة مما أثر على أكثر من 40 ألف شخص بالبلاد، كما شهدت عدة محافظات منذ يوليو 2022 م أمطاراً غزيرة تسببت بوقوع فيضانا واسعة أثرت على عشرات الآلاف من السكان، معظمهم من النازحين

ارتفاع انبعاثات الغازات الدفيئة

أظهرت بيانات المراقبة للتغيرات المناخية في السنوات الأخيرة ارتفاعاً في درجات الحرارة في البلاد نتيجة زيادة انبعاثات الغازات الدفيئة. إذ تشير البيانات الاقتصادية لخبراء الاحتباس الحراري لتغيرات المناخ إلى أن اليمن أظهرت اتجاهات تصاعدياً في انبعاثات غازات الاحتباس الحراري (IMF). وذلك نتيجة انبعاثات غازات الدفيئة المبلغ ارتفعت من (17,36) مليون طن متري من مكافئ ثاني أكسيد الكربون لعام 1990 م إلى (31,14) مليون طن متري من مكافئ ثاني أكسيد الكربون بالعام 2020م.

وبحسب التغير السنوي لدرجة حرارة السطح يشكل ارتفاع درجات الحرارة مؤشراً واضحاً على زيادة الاحتباس الحراري وتغير المناخ وبحلول العام 2060م، يتوقع ارتفاع درجات الحرارة إلى (3,3) درجة مئوية وبحلول نهاية القرن قد تصل إلى (5,1) درجة مئوية.

دعم الوقود الأحفوري

مؤشرات السياسات التي تقيس الاستجابة الحكومية لتغير المناخ من خلال الإنفاق، وتأثير قرارات السياسة على أسعار الوقود الأحفوري ليست جيدة ففي العام 2020 م ، سجلت نسبة الإنفاق على دعم الوقود الأحفوري (2%) من الناتج المحلي الإجمالي، مقارنة بمتوسط (6.23 %) في جميع البلدان لعام 2020م، وحسب تقديرات خبراء (IMF) من المتوقع أن يرتفع هذا إلى نحو (2.6%) من الناتج المحلي الإجمالي بالعام 2025م.

هناك ضرورة لأن تولي الحكومة قضية التغير المناخي الاهتمام وادراجها كأولوية رئيسية، ضمن أولويات التنمية الوطنية الراهنة، فإذا لم يتم اتخاذ إجراءات وتدابير عاجلة للحد من تحديات تغيرات المناخ، فمن المرجح أن تشهد البلد المزيد من الكوارث المناخية المتواترة، وسط انعدام الأمن المائي والغذائي، وتدهور الأراضي.

حوالي (60%) من السكان يعتمدون على الدخل المتولد من الموارد الطبيعية، وغالبية النازحين من المناطق الريفية يعتمدون على نفس الموارد، ولذلك لن تكون جهود الاستجابة المحلية والدولية للأزمات فعالة دون معالجة مخاطر المناخ على المدى المتوسط.



تعزيز القدرة على الصمود في مواجهة المخاطر المرتبطة بالمناخ والكوارث الطبيعية في جميع البلدان، وتعزيز القدرة على التكيف مع تلك المخاطر

الغاية (1-13)

1-1-13 : عدد الأشخاص المتوفين والمفقودين ومن تضرروا مباشرة بسبب الكوارث من بين كل 100 000 من السكان

يقيس هذا المؤشر عدد الأشخاص المتوفين والمفقودين ومن تضرروا بشكل مباشر بالكوارث لكل 100,000 من السكان.

جدول (159): عدد الأشخاص المتوفين والمفقودين ومن تضرروا مباشرة بسبب الكوارث من بين كل 100 000 من السكان

المؤشر	2010	2021	2022	2023
عدد الأشخاص المصابين بسبب الكوارث	489	171	1996	617
عدد الوفيات بسبب الكوارث	135	-	422	181
عدد الأشخاص المصابين بسبب الكوارث حسب الفئات العمرية
عدد الوفيات بسبب الكوارث حسب الفئات العمرية

المصدر / <https://www.desinventar.net> /
(...) لا تتوفر بيانات

1-1-13 عدد البلدان التي تعتمد وتنفذ استراتيجيات وطنية للحد من مخاطر الكوارث تمشيا مع إطار سندي للحد من مخاطر الكوارث للفترة 2015-2030م

جدول (160): اعتماد وتنفيذ الاستراتيجيات الوطنية للحد من مخاطر الكوارث تمشيا مع إطار سندي (2020-2022م)

المؤشر	2020م	2020م	2022م
البلدان التي لديها احكام تشريعية و/أو تنظيمية لإدارة مخاطر لكوارث (1=نعم ، 0= لا)	0	0	0
درجة اعتماد وتنفيذ الاستراتيجيات الوطنية للحد من مخاطر الكوارث بما يتماشى مع إطار سندي (1=نعم، 0=لا)	0	0	0
البلدان التي أبلغت عن وجود استراتيجية وطنية للحد من مخاطر الكوارث تتماشى مع إطار سندي الى حد معين (1=نعم، 0=لا)	0	0	0

المصدر/ الجهاز المركزي للإحصاء.



3-1-13 نسبة الحكومات المحلية التي تعتمد وتنفذ استراتيجيات وطنية للحد من مخاطر الكوارث تمشيا مع إطار سنداي للحد من مخاطر الكوارث للفترة 2015-2030م

جدول (161) اعتماد وتنفيذ الاستراتيجيات الوطنية للحد من مخاطر الكوارث تمشيا مع إطار سنداي (2020-2022م)

المؤشر	2020م	2021م	2022م
عدد الحكومات المحلية التي تعتمد وتنفذ استراتيجيات محلية للحد من مخاطر الكوارث تمشياً مع الاستراتيجيات الوطنية للحد من مخاطر الكوارث	0	0	0
نسبة الحكومات المحلية التي تعتمد وتنفذ استراتيجيات محلية للحد من مخاطر الكوارث تمشياً مع الاستراتيجيات الوطنية للحد من مخاطر الكوارث	0	0	0
عدد الحكومات المحلية	22	22	22

المصدر/ الجهاز المركزي للإحصاء.

إدماج التدابير المتعلقة بتغير المناخ في السياسات والاستراتيجيات والخطط الوطنية

الغاية (2-13)

1-2-13 عدد البلدان التي لديها مساهمات محددة وطنياً، واستراتيجيات طويلة الأجل، وخطط تكيف وطنية، وبيانات عن التكيف، على النحو المبين عنه في اتفاقية الأمم المتحدة الإطارية بشأن تغير المناخ.

➤ لا تتوفر بيانات هذا المؤشر

1-2-2-2- مجموع انبعاثات غازات الدفيئة في السنة

يتمثل الهدف الرئيسي لاتفاقية الأمم المتحدة الإطارية بشأن تغير المناخ (اتفاقية المناخ)، في تثبيت تركيزات غازات الدفيئة في الغلاف الجوي عند مستوى يحول دون تدخل خطير من جانب الإنسان في النظام المناخي. وتقدير مستويات انبعاثات هذه الغازات، والعمل على إزالتها، يحظيان بأهمية حاسمة في الجهود الرامية إلى تحقيق هذا الهدف.

جدول (162) مجموع انبعاثات غازات الدفيئة في السنة 2012/2021م/2022م

المؤشر	وحدة القياس	2012م	2020م	2022م
مجموع انبعاثات غازات الدفيئة بدون استخدام الأراضي وتغيير استخدام الأراضي والحراجة للأطراف غير المدرجة في المرفق الأول	طن متري مكافئ لثاني أكسيد الكربون	37.9

المصدر/ <https://arabsdmonitor-ar.unescwa.org/> (... لا تتوفر بيانات).



**تحسين التعليم وإذكاء الوعي والقدرات البشرية والمؤسسية بشأن التخفيف من تغير المناخ، والتكيف معه، والحد من أثره
والإنذار المبكر به**

الغاية (3-13)

1-3-13: مدى تعميم مراعاة (1) تعليم المواطنة العالمية و(2) التعليم من أجل التنمية المستدامة في (أ) سياسات التعليم الوطنية؛ (ب) المناهج الدراسية؛ (ج) وتدريب المعلمين؛ و(د) وتقييم الطلاب

جدول (163) مدى تعميم تعليم المواطنة العالمية والتعليم من أجل التنمية المستدامة 2022-2020م

المؤشر	2020م	2021م	2022م
مدى تعميم تعليم المواطنة العالمية والتعليم من أجل التنمية المستدامة في المناهج الدراسية	0	0	0
مدى تعميم تعليم المواطنة العالمية والتعليم من أجل التنمية المستدامة في سياسات التعليم الوطنية	0	0	0
مدى تعميم تعليم المواطنة العالمية والتعليم من أجل التنمية المستدامة في تعليم المعلمين	0	0	0
مدى تعميم تعليم المواطنة العالمية والتعليم من أجل التنمية المستدامة في تقييم الطلاب	0	0	0

المصدر/ الجهاز المركزي للإحصاء.

**تنفيذ ما تعهدت به الأطراف من البلدان المتقدمة النمو في اتفاقية الأمم المتحدة الإطارية بشأن تغير المناخ من التزام بهدف
التعبئة المشتركة لمبلغ قدره 100 بليون دولار سنوياً بحلول عام 2020 من جميع المصادر لتلبية احتياجات البلدان النامية، في
سياق إجراءات تخفيفية مجددة وشفافية في التنفيذ، وجعل الصندوق الأخضر للمناخ في حالة تشغيل كامل بتزويده برأس المال
في أقرب وقت ممكن**

الغاية (a-13)

1 - a-13 المبالغ المقدمة والمجمعة سنوياً بدولارات الولايات المتحدة في ما يتعلق باستمرار الهدف الجماعي الحالي المتعلق بتعبئة
الأموال للوفاء بالتزام توفير 100 بليون دولار الى غاية عام 2025

➤ لا تتوفر بيانات هذا المؤشر.



تعزيز الآليات اللازمة لتحسين مستوى قدرات التخطيط والإدارة الفعالين المتعلقين بتغير المناخ في أقل البلدان نمواً، والدول الجزرية الصغيرة النامية، بما في ذلك التركيز على النساء والشباب والمجتمعات المحلية والمهمشة

الغاية (b-13)

1-b-13 عدد أقل البلدان نمواً والدول الجزرية الصغيرة النامية التي لديها مساهمات محددة وطنياً، واستراتيجيات طويلة الأجل، وخطط تكيف وطنية، واستراتيجيات على النحو المبلغ عنه في اتفاقية الأمم المتحدة الإطارية بشأن تغير المناخ

➤ لا تتوفر بيانات هذا المؤشر.



١٤ الحياة تحت الماء



الهدف الرابع عشر





جدول (164): نسبة التوافر في مؤشرات الهدف الرابع عشر " حفظ المحيطات والبحار والموارد البحرية واستخدامها على نحو مستدام لتحقيق التنمية المستدامة "

الرقم	الهدف/الغاية/المؤشر	متوفر	جاري توفيره	غير متوفر	لاينطبق	خاص بحسابات المنظمات
1-14	منع التلوث البحري بجميع أنواعه والحد منه بقدر كبير، ولا سيما التلوث الناجم عن الأنشطة البرية، بما في ذلك الحطام البحري، وتلوث المغذيات، بحلول عام 2025					
1-1-14	(أ) مؤشر فرط المغذيات في المناطق الساحلية؛ (ب) كثافة المخلفات البلاستيكية	√				
إجمالي المؤشرات المتوفرة		1				
2-14	إدارة النظم الإيكولوجية البحرية والساحلية على نحو مستدام وحمايتها، من أجل تجنب حدوث آثار سلبية كبيرة، بوسائل منها تعزيز قدرتها على الصمود، واتخاذ الإجراءات اللازمة لإعادتها إلى ما كانت عليه من أجل تحقيق الصحة والإنتاجية للمحيطات، بحلول عام 2020					
1-2-14	عدد البلدان التي تستخدم نهجاً قائمة على مراعاة النظم الإيكولوجية لإدارة المناطق البحرية	√				
إجمالي المؤشرات المتوفرة		1				
3-14	تقليل حمض المحيطات إلى أدنى حد ومعالجة آثاره، بجملة وسائل منها تعزيز التعاون العلمي على جميع المستويات					
1-3-14	قياس متوسط الحموضة البحرية في مجموعة متفق عليها من محطات تمثيلية لأخذ العينات	√				
إجمالي المؤشرات المتوفرة		1				
4-14	تنظيم الصيد على نحو فعال، وإنهاء الصيد المفرط والصيد غير القانوني، وغير المبلغ عنه، وغير المنظم وممارسات الصيد المدمرة، وتنفيذ خطط إدارة قائمة على العلم، من أجل إعادة الأرصد السمكية إلى ما كانت عليه في أقرب وقت ممكن، لتصل على الأقل إلى المستويات التي يمكن أن تتيح إنتاج أقصى غلة مستدامة وفقاً لما تحدده خصائصها البيولوجية، بحلول عام 2020					
1-4-14	نسبة الأرصد السمكية الموجودة ضمن المستويات المستدامة بيولوجياً	√				



الرقم	الهدف/الغاية/المؤشر	متوفر	جاري توفيره	غير متوفر	لا ينطبق	خاص بحسابات المنظمات
إجمالي المؤشرات المتوفرة						
1						
5-14	حفظ 10 في المائة على الأقل من المناطق الساحلية والبحرية، بما يتسق مع القانون الوطني والدولي، واستناداً إلى أفضل المعلومات العلمية المتاحة، بحلول عام 2020					
1-5-14	نطاق المناطق المحمية مقابل المناطق البحرية	√				
إجمالي المؤشرات المتوفرة						
1						
6-14	حظر أشكال معينة من الإعانات المقدمة إلى مصائد الأسماك التي تسهم في الإفراط في قدرات الصيد وفي صيد الأسماك، وإلغاء الإعانات التي تساهم في صيد الأسماك غير المشروع وغير المبلغ عنه وغير المنظم، والإحجام عن استحداث إعانات جديدة من هذا القبيل، مع التسليم بضرورة أن تكون المعاملة الخاصة والتفضيلية الملائمة والفعالة، للبلدان النامية وأقل البلدان نمواً، جزءاً لا يتجزأ من مفاوضات منظمة التجارة العالمية بشأن الإعانات المقدمة لمصائد الأسماك، بحلول عام 2020(5)					
1-6-14	مدى تنفيذ الصكوك الدولية الرامية إلى مكافحة صيد الأسماك غير المشروع وغير المبلغ عنه وغير المنظم	√				
إجمالي المؤشرات المتوفرة						
1						
7-14	زيادة الفوائد الاقتصادية التي تتحقق للدول الجزرية الصغيرة النامية وأقل البلدان نمواً من الاستخدام المستدام للموارد البحرية، بجملة وسائل منها الإدارة المستدامة لمصائد الأسماك، وتربية الأحياء المائية، والسياحة، بحلول عام 2030					
1-7-14	مصائد الأسماك المستدامة كنسبة من الناتج المحلي الإجمالي في الدول الجزرية الصغيرة النامية، وأقل البلدان نمواً، وجميع البلدان	√				
إجمالي المؤشرات المتوفرة						
1						
أ-14	زيادة المعارف العلمية، وتطوير قدرات البحث، ونقل التكنولوجيا البحرية، مع مراعاة معايير اللجنة الأوقيانوغرافية الحكومية الدولية ومبادئها التوجيهية المتعلقة بنقل التكنولوجيا البحرية، من أجل تحسين صحة المحيطات، وتعزيز إسهام التنوع البيولوجي البحري في تنمية البلدان النامية، ولا سيما الدول الجزرية الصغيرة النامية وأقل البلدان نمواً					



الرقم	الهدف/الغاية/المؤشر	متوفر	جاري توفيره	غير متوفر	لا ينطبق	خاص بحسابات المنظمات
14-أ-1	نسبة مجموع الميزانية المخصصة للبحوث في مجال التكنولوجيا البحرية			√		
إجمالي المؤشرات المتوفرة		0				
14-ب	تيسير وصول صغار الصيادين الحرفيين إلى الموارد البحرية والأسواق					
14-ب-1	مدى تطبيق إطار قانوني/تنظيمي/سياساتي/مؤسسي يعترف بحقوق مصائد الأسماك الصغيرة في الوصول إلى الموارد البحرية ويحمي تلك الحقوق	√				
إجمالي المؤشرات المتوفرة		1				
14-ج	تعزيز حفظ المحيطات ومواردها واستخدامها استخداماً مستداماً بتنفيذ القانون الدولي بصيغته الواردة في اتفاقية الأمم المتحدة لقانون البحار التي تضع الإطار القانوني لحفظ المحيطات ومواردها واستخدامها على نحو مستدام، على نحو ما تشير إليه الفقرة 158 من وثيقة "المستقبل الذي نصبو إليه"					
14-ج-1	عدد البلدان التي تحرز تقدماً في التصديق على صكوك متعلقة بالمحيطات تنفذ القانون الدولي، وفي قبول تلك الصكوك وتنفيذها بموجب أطر قانونية وسياساتية ومؤسسية، على النحو الوارد في اتفاقية الأمم المتحدة لقانون البحار، من أجل حفظ المحيطات ومواردها، واستخدامها على نحو مستدام			√		
إجمالي المؤشرات المتوفرة		0				



ملخص حالة التوفر الهدف الرابع عشر



أهداف التنمية المستدامة في اليمن 024

9		عدد الغايات
10		عدد المؤشرات
8	متوفر	حالة المؤشرات
0	جاري توفيره	
2	غير متوفر	
0	لا ينطبق	
0	خاص بالمنظمات	
10	المجموع	
%80	نسبة التوفر	
%3.46		نسبة التوفر العام



حفظ المحيطات والبحار والموارد البحرية واستخداماتها على نحو

مستدام لتحقيق التنمية المستدامة



منع التلوث البحري بجميع أنواعه والحد منه بقدر كبير، ولا سيما التلوث الناجم عن الأنشطة البرية، بما في ذلك الحطام البحري، وتلوث المغذيات، بحلول عام 2025م

الغاية (1-14)

1-1-14: مؤشر فرط المغذيات في المناطق الساحلية وكثافة المخلفات البلاستيكية الطافية

يهدف هذا المؤشر الى تقليل التلوث البحري ويقاس وزن المخلفات الناشئة عن مصادر برية وطنية بالطن

جدول (165): مؤشر فرط المغذيات في المناطق الساحلية وكثافة المخلفات البلاستيكية الطافية 2021-2019م

2021م		2020م		2019م		وحدة القياس	المؤشر
%	كمية	%	كمية	%	كمية		
11.7%	4915	12.0%	4905	10.5%	4198	طن	مخلفات الشاطئ الناشئة من مصادر برية وطنية والتي تنتهي في المحيط
88.3%	36954	88%	36032	89.5%	35625	طن	مخلفات الشاطئ التي تنتهي في الشاطئ
41868		40937		39823		طن	نفايات الشاطئ المصدرة الناشئة عن مصادر برية وطنية

المصدر / <https://www.unescwa.org/ar/portal/arab-sdg-monitor>

شكل (59) مخلفات التلوث البحري التي تنتهي بالشاطئ والمحيط

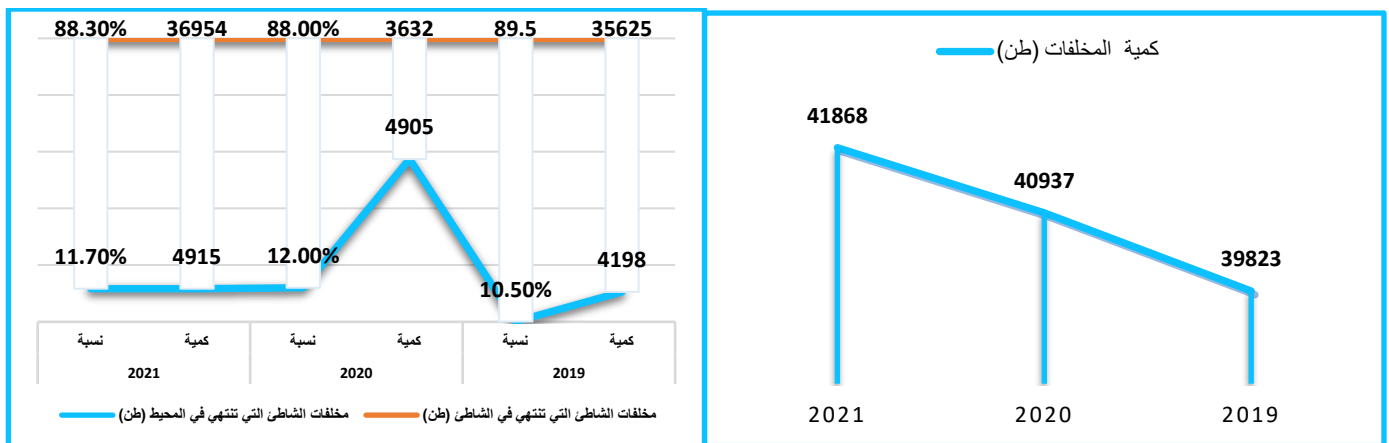



**إدارة النظم الإيكولوجية البحرية والساحلية على نحو مستدام وحمايتها، من أجل تجنب حدوث آثار سلبية كبيرة،
بوسائل منها تعزيز قدرتها على الصمود، واتخاذ الإجراءات اللازمة لإعادتها إلى ما كانت عليه من أجل تحقيق الصحة
والإنتاجية للمحيطات، بحلول عام ٢٠٢٠م**

الغاية (14-2)

14-2-1 عدد البلدان التي تستخدم نهجاً قائمة على مراعاة النظم الإيكولوجية لإدارة المناطق البحرية

يقصد بالنظام الإيكولوجي التنوع البيئي، حيث يعتمد البشر على النظم الإيكولوجية السليمة والمنتجة لتلبية احتياجاتهم الأساسية، ولكن لا يتم تلبية احتياجات كثير من الناس على نحو مستدام – أو تلبيتها على الإطلاق.

اليمن تمتلك مجموعة متنوعة من الموائل التي تتراوح من أشجار القرم الساحلية وأراضي الشجيرات والكثبان الرملية على طول السهول الساحلية إلى الصحاري الشرقية ومجموعة من الموائل الجبلية التي تصل إلى ارتفاعات تصل إلى 3760 مترًا في جبل النبي شعيب ، أعلى نقطة في الجزيرة العربية. شبه جزيرة. لآلاف السنين ، كان الشعب اليمني قادرًا على استخدام موارده البيولوجية بطريقة مستدامة. ومع ذلك ، في العقود الأخيرة ، انخفضت مساحة الموائل الطبيعية أو تدهورت ، من خلال الاستغلال المفرط لموارد المراعي ، وتحويل الأراضي ، والممارسات الزراعية السيئة ، وضغوط التوسع السكاني المستمر بمعدل نمو حالي يبلغ حوالي 3.5٪ سنويًا ، وهو أحد أعلى المعدلات في المنطقة.

تؤدي الموائل اليمنية عددًا كبيرًا من الأنواع الفريدة من النباتات. يُعتقد أن عدد النباتات قد انخفض بشكل كبير ، وقد شهد الإنتاج الزراعي تغيرات جذرية بسبب التوسع في مزارع القات على حساب المحاصيل الأخرى. إن العلاقة المتناغمة التي امتدت لقرون بين الناس والبيئة والتي ميزت ثقافة اليمن وتاريخه تختفي بسرعة. تتطلب هذه الاتجاهات المقلقة اهتمامًا عاجلاً بالحفظ ، حتى لو كانت أجزاء تمثيلية من الثروة الحيوية الطبيعية في اليمن ستبقى للأجيال القادمة.

ركزت جهود الحفاظ على الموارد البيولوجية للبلد في المقام الأول على إنشاء مناطق محمية ، بهدف حماية أفضل المواقع المعروفة في البلاد ذات التنوع البيولوجي / القيمة الطبيعية المتميزة ، بهدف الحفاظ على تنوع وصلاحيات مختلف مكونات التنوع البيولوجي في اليمن ، وضمان استخدامها المستدام.

وقد أدت هذه الجهود إلى تحديد 15 منطقة في جميع أنحاء البلاد (بما في ذلك جزيرة سقطرى) ذات تنوع بيولوجي / قيمة طبيعية رائعة وتحتاج بشكل عاجل إلى الحماية. لدورها المهم في دعم الحياة الفطرية والحفاظ على تنوع واستمرارية المكونات المختلفة للتنوع البيولوجي في اليمن ، فإن الغطاء الحرجي الكثيف في جبل برعة وغابة عراف وكيت فاه وحوف وجزيرة سقطرى من أهم المناطق لإعلان وإنشاء محمية في منطقة المرتفعات.

وبالمثل ، فإن الغطاء النباتي الطبيعي المتبقي من العرعر في جبل لوز (خولان) ، وجبل عراف (تعز) ، وجبل صابر (تعز) ، وكيت فاه (صعدة) ، وحوف (المهرة) ، وكبيطة (تعز) مجموعات نباتية فريدة من نوعها بما في ذلك نباتات جبال الألب. من أجل الحفاظ على الطيور ، حدد M. Evans et al (1994) 57 موقعًا ذات أهمية حيوية للطيور المحمية في اليمن.



في المنطقة الساحلية ، تم تحديد بلحاف بير علي بروم وشارما جاثمون والضبة ورأس عيسى / جزيرة كمران وخور عميرة وباب المنذب وجزيرة بريم واللحية وأرخيبيل هانيش) لحماية أشجار المانغروف ، عدن الساحلية تم الاستشهاد بالأراضي الرطبة والشعاب المرجانية من حيث الأهمية للحماية.

يوجد في اليمن ست مناطق محمية رسمية من (40) مكان حساس بيئيًا في اليمن ، وفقًا لـ "قانون حماية البيئة" رقم 26 لسنة 1995 ، والمادة 11 من اللائحة رقم 148 لسنة 2000 ، "منطقة محمية". يجوز أن تنشأ ، في الموائل الطبيعية ، بقرار من رئيس الوزراء بناءً على توصية من وكالة حماية البيئة أو أي هيئة متخصصة ، علما بأنه توجد وجد في اليمن 6 مناطق محمية ولا يزال هناك حوالي 36 منطقة حساسة بيئيًا⁴⁸.

جدول (166): درجة تنفيذ السياسات وخطط العمل المتعلقة بالشراء العمومي المستدام (2019-2021م)

المؤشر	2019	2020	2021	2022	2023
(أ) عدد البلدان التي تستخدم النهج القائمة على النظام الايكولوجي (1=نعم ؛ 0=لا)	1	1	1	1	1
(ب) نسبة المناطق الاقتصادية الخالصة الوطنية المدارة باستخدام نهج قائمة على النظام الايكولوجي*	%17	%17	%17	%17	%17

المصدر/ الجهاز المركزي للإحصاء.

تقليل تمض المحيطات إلى أدنى حد ومعالجة آثاره، بجملة وسائل منها تعزيز التعاون العلمي على جميع المستويات

الخاتمة (14- 3)

14-3-1 : قياس متوسط الحموضة البحرية في مجموعة متفق عليها من محطات تمثيلية لأخذ العينات

يستخدم هذا المؤشر لمعرفة مدى الانخفاض في درجة حموضة المحيطات الناجم عن انبعاثات CO2 البشرية ، مثل حرق الوقود الأحفوري - له آثار ضارة على العديد من الأنواع البحرية المهمة بما في ذلك الشعاب المرجانية والمحار والعوالق، حيث يشكل تحمض المحيطات تهديدا حقيقيا ومتسارعا للنظم الإيكولوجية البحرية والأشخاص الذين يعتمدون على تلك النظم الإيكولوجية لرفاههم وسبل عيشهم.

➤ لا تتوفر بيانات هذا المؤشر.

⁴⁸ آلية غرفة تبادل المعلومات (CHM) اليمنية، <https://ye.chm-cbd.net/ar> * تم احتساب هذه النسبة بقسمة الـ 6 مناطق محمية على 36 منطقة حساسة بيئيًا.



تنظيم الصيد على نحو فعال، وإنهاء الصيد المفرط والصيد غير القانوني، وغير المبلغ عنه، وغير المنظم وممارسات الصيد المدمرة، وتنفيذ خطط إدارة قائمة على العلم، من أجل إعادة الأرصد السمكية إلى ما كانت عليه في أقرب وقت ممكن، لتصل على الأقل إلى المستويات التي يمكن أن تتيح إنتاج أقصى غلة مستدامة وفقاً لتعدد خصائصها البيولوجية، بحلول

عام ٢٠٢٠ م

الغاية (14- 4)

14-4-1 نسبة الأرصد السمكية الموجودة ضمن المستويات المستدامة بيولوجياً

يُعد مؤشر نسبة الأرصد السمكية التي تُصاد ضمن مستويات مستدامة بقياس استدامة مصائد الأسماك البحرية في العالم من خلال تقييم وفرة مخزونها. وتُصنف الأرصد السمكية على أنها مستدامة بيولوجياً إذا ما حافظت على وفرة سمكية تساوي أو تفوق مستويات الغلة المستدامة القصوى. في المقابل، تُعتبر الأرصد السمكية غير مستدامة بيولوجياً إذا ما انخفضت وفتتها عن مستويات الغلة المستدامة القصوى.

يظهر الجدول أدناه أن هناك تذبذب في اتجاه هذا المؤشر خلال السنوات (2012-2022م) فقد كانت اعلى كمية انتاج للأسماك في العام 2012م مقدارها (230.516) طن ، الا أنه أخذ بالانخفاض التدريجي ليصل الى (12.492) طن في العام 2015م أي بما نسبته (94.6%) مقارنة بالعام 2012م، ليرتفع مره أخرى الى (21.197) طن عام 2016م و (31.210) طن عام 2017م ليعاود الإنتاج الانخفاض الى (252.071) طن عام 2018م بانخفاض مقداره (9.139) طن وبنسبة (29.3%) عن عام 2017م، ويعود السبب انخفاض انتاج صيد الأسماك خلال هذه الفترة الى الحرب وعدم توفر بيانات بين المحافظات الساحلية.

جدول (167): الصيد السنوي للأسماك 2012-2022م

الصيد السنوي للأسماك	السنوات	الصيد السنوي للأسماك	السنوات
121,163	2018	207,315	2012
169,548	2019	203,121	2013
188,958	2020	192,014	2014
191,375	2021	82,268	2015
187,099	2022	89,121	2016
...	2023	100,885	2017

المصدر/ وزارة الزراعة والري والثروة السمكية.



جدول (59) : الصيد السنوي للأسماك

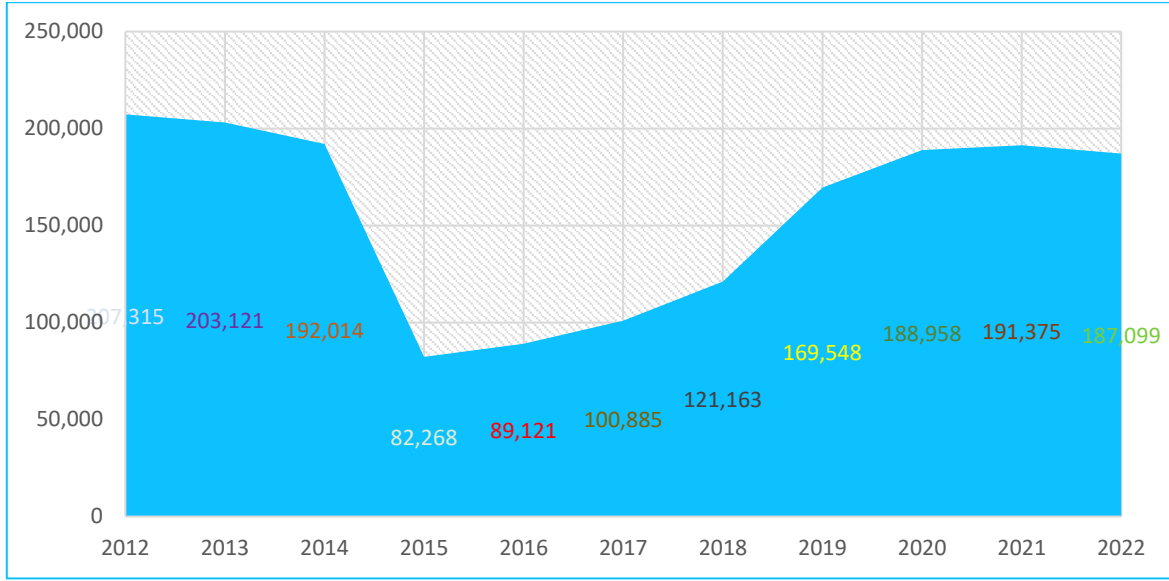

حفظ 10 في المائة على الأقل من المناطق الساحلية والبحرية، بما يتسق مع القانون الوطني والدولي، واستناداً إلى أفضل المعلومات العلمية المتاحة، بحلول عام 2030م

الغاية (14- 5)

1-5-14: نطاق المناطق المحمية مقابل المناطق البحرية

المناطق المحمية هي مناطق جغرافي محددة بوضوح مخصصة ومدارة من خلال وسائل قانونية ووسائل الانفاذ الاخرى بما يتيح تحقيق الحفاظ على الطبيعة على المدى الطويل مع خدمات النظام البيئي والقيم الثقافية المرتبطة بها.

وفقاً لـ "قانون حماية البيئة" رقم 26 لسنة 1995 ، والمادة 11 من اللائحة رقم 148 لسنة 2000 ، "منطقة محمية". يجوز أن تنشأ ، في الموائل الطبيعية ، بقرار من رئيس الوزراء بناءً على توصية من وكالة حماية البيئة أو أي هيئة متخصصة .

أن الهدف من انشاء المحميات هو الحفاظ على الموارد البيولوجية للبلد تم إنشاء مناطق محمية ، بهدف حماية أفضل المواقع المعروفة في البلاد ذات التنوع البيولوجي / القيمة الطبيعية المتميزة ، وذلك بهدف الحفاظ على تنوع وصلاحيه مختلف مكونات التنوع البيولوجي ، وضمان استخدامها المستدام. وتم تحديد 15 منطقة في جميع أنحاء البلاد (بما في ذلك جزيرة سقطرى) ذات تنوع بيولوجي / قيمة طبيعية رائعة وتحتاج بشكل عاجل إلى الحماية. لدورها المهم في دعم الحياة الفطرية والحفاظ على تنوع واستمرارية المكونات المختلفة للتنوع البيولوجي في البلد، ولذا فقد اعتبرت المناطق الاتية من أهم المناطق :

1. محمية منطقة المرتفعات : تتميز بامتلاكها للغطاء الحرجي الكثيف في جبل برعة وغابة عراف وكيت فاه وحوف وجزيرة سقطرى وكذا الغطاء النباتي الطبيعي المتبقي من العرعر في جبل لوز (خولان) ، وجبل عراف (تعز) ، وجبل صابر (تعز)



وكيت فاه (صعدة) ، وحوف (المهرة) ، وكبيطة (تعز) مجموعات نباتية فريدة من نوعها بما في ذلك نباتات جبال الألب. من أجل الحفاظ على الطيور ، حدد M. Evans et al (1994) 57 موقعًا ذات أهمية حيوية للطيور المحمية في اليمن.

2. محمية المنطقة الساحلية، تم تحديد بلحاف بير علي بروم وشارما جاثمون والضبة ورأس عيسى / جزيرة كمران وخور عميرة وباب المنذب وجزيرة بريم واللحية وأرخبيل هانيش لحماية أشجار المانغروف ، عدن الساحلية تم الاستشهاد بالأراضي الرطبة والشعاب المرجانية من حيث الأهمية للحماية.

يوجد حاليًا ست مناطق محمية رسمية من (40) مكان حساس بيئيًا في اليمن.

جدول (168): المحميات الطبيعية في اليمن المعلنة والمخطط لإعلانها

م	اسم المحمية	طبيعتها	موقعها	الملاحظات
المحميات المعلنة				
1	محميات الأراضي الرطبة (الحسوة - بحيرات عدن - بير أحمد - الخليج الفارسي)	برية - أراضي رطبة	محافظة عدن	أعلنت في أغسطس 2006
2	محمية سقطرى	بريه - بحرية	محافظة أرخبيل سقطرى	أعلنت في سبتمبر 2000م
3	محمية حوف	برية	محافظة المهرة	أعلنت في أغسطس 2005
4	محمية جزيرة كمران	ساحلية	محافظة الحديدة	أعلنت في أغسطس 2009
5	محمية عتمة	برية	محافظة نمار	أعلنت في يونيو 1999م
6	محمية برع	برية	محافظة الحديدة	أعلنت في يناير 2006
المحميات المخطط لإعلانها				
1	محمية بروم - بير علي	ساحلية - بحرية	محافظة حضرموت	تمتاز ب: الشعاب المرجانية
2	محمية شرمة - حثمون	ساحلية	محافظة حضرموت	تمتاز ب: بيئة لتكاثر السلاحف
3	محمية إرف	برية	محافظة تعز	تمتاز ب: غابات أشجار العرعر



أما بالنسبة لنطاق المناطق المحمية مقابل المناطق البحرية فمن خلال الشكل البياني () يتضح أن⁴⁹:

- بلغت مساحة المناطق البحرية المحمية (المناطق الاقتصادية الحصرية) في عام 2021م (1,243.9) كم².
- بلغ نطاق المناطق المحمية مقابل المناطق البحرية في عام 2021م (0.2) %.
- بلغت نسبة مناطق التنوع البيولوجي البحرية الرئيسية (KBAs) (30.6%) في عام 2022م.

جدول (60): نطاق المناطق المحمية مقابل المناطق البحرية

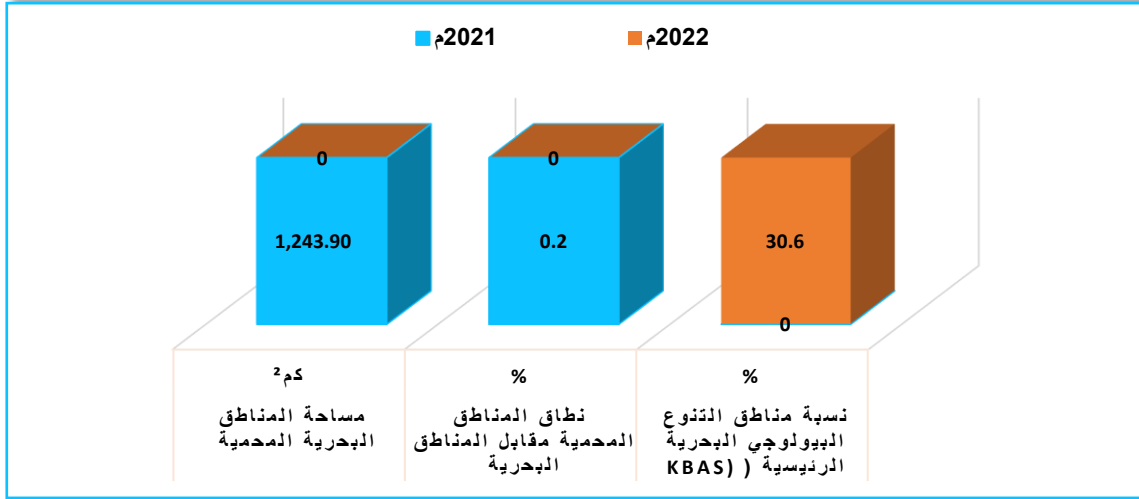

حظر أشكال معينة من الإعانات المقدمة إلى مصائد الأسماك التي تسهم في الإفراط في قدرات الصيد وفي صيد الأسماك، وإلغاء الإعانات التي تساهم في صيد الأسماك غير المشروع وغير المبلغ عنه وغير المنظم، والإحجام عن استحداث إعانات جديدة من هذا القبيل، مع التسليم بضرورة أن تكون المعاملة الخاصة والتفضيلية الملائمة والفعالة، للبلدان النامية وأقل البلدان نمواً، جزءاً لا يتجزأ من مفاوضات منظمة التجارة العالمية بشأن الإعانات المقدمة لمصائد الأسماك، بحلول عام 2030م

الخاتمة (14-6)

1-6-14 التقدم الذي تحرزه البلدان في مدى تفكيك الصكوك الدولية الرامية إلى مكافحة صيد الاسماك غير المشروع وغير المبلغ عنه

وغير المنظم

يقيس هذا المؤشر التقدم الذي أحرزته البلدان في درجة تنفيذ الصكوك الدولية التي تهدف إلى مكافحة الصيد غير المشروع وغير المبلغ عنه و غير المنظم.



جدول (169): مدى التقدم الذي أحرزته دولة قطر في تنفيذ الصكوك الدولية الرامية الى مكافحة صيد الأسماك غير المشروع وغير المبلغ عنه وغير المنظم (2019-2022)

2022	2021	2020	2019	المؤشر
2	2	2	2	مدى التقدم الذي أحرزته اليمن في تنفيذ الصكوك الدولية الرامية الى مكافحة صيد الأسماك غير المشروع وغير المبلغ عنه وغير المنظم (مستوى التنفيذ: 1 من الأدنى إلى 5 الأعلى)،

المصدر / 1- <https://www.unescwa.org/ar/portal/arab-sdg-monitor-1>
2- الجهاز المركزي للإحصاء.

زيادة الفوائد الاقتصادية التي تتحقق للدول الجزرية الصغيرة النامية وأقل البلدان نمواً من الاستخدام المستدام للموارد البحرية، بجملة وسائل منها الإدارة المستدامة لمصائد الأسماك، وتربية الأحياء المائية، والسياحة، بحلول عام 2030م
الغاية (7-14)

1-7-14 مصائد الاسماك المستدامة كنسبة من الناتج المحلي الاجمالي الدول الجزرية النامية واقل البلدان نمواً وجميع البلدان
يعبر هذا المؤشر عن القيمة المضافة لمصائد الاسماك البحرية المستدامة كنسبة من الناتج المحلي .

جدول (170) القيمة المضافة لمصائد الاسماك البحرية المستدامة كنسبة من الناتج المحلي

2019م	2017م	2015م	2013م	2011م	المؤشر
1.12	1.39	1.23	1	1.06	القيمة المضافة لمصائد الاسماك البحرية المستدامة كنسبة من الناتج المحلي

المصدر / <https://www.fao.org/sustainable-development-goals-data-portal/data/indicators>



جدول (61): نطاق المناطق المحمية مقابل المناطق البحرية

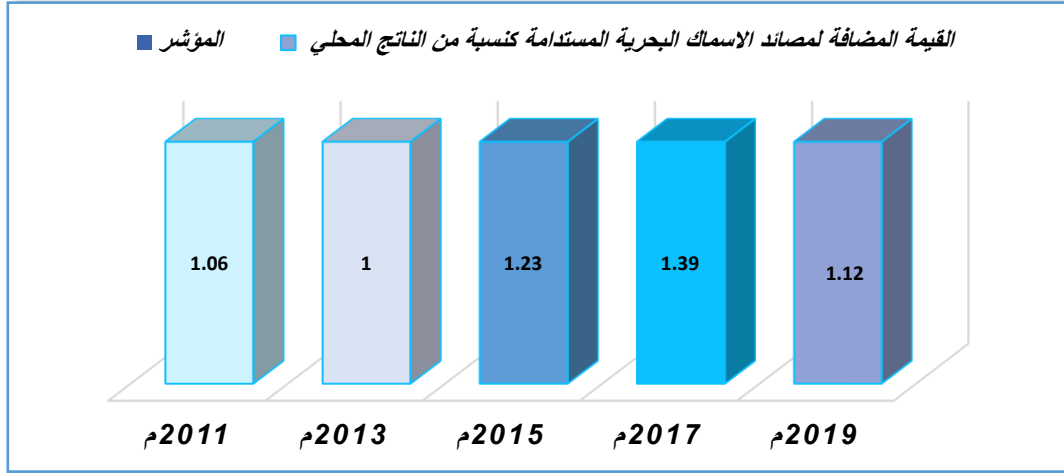

زيادة المعارف العلمية، وتطوير تدرجات البحث، ونقل التكنولوجيا البحرية، مع مراعاة معايير اللجنة الأوقيانوغرافية الحكومية الدولية ومبادئها التوجيهية المتعلقة بنقل التكنولوجيا البحرية، من أجل تحسين صحة المحيطات، وتعزيز إسهام التنوع البيولوجي البحري في تنمية البلدان النامية، ولا سيما الدول الجزرية الصغيرة النامية وأقل البلدان نمواً

الغاية (a-14)

1-a-14 نسبة مجموع الميزانية المخصصة للبحوث في مجال التكنولوجيا البحرية

➤ لا تتوفر بيانات هذا المؤشر.

تيسير وصول صغار الصيادين الحرفيين إلى الموارد البحرية والأسواق

الغاية (b-14)

1-b-14 التقدم الذي تحرزه البلدان في مدى تطبيق إطار قانوني/تنظيمي/سياساتي/مؤسسي يعترف بحقوق مصائد الأسماك الصغيرة في الوصول إلى الموارد البحرية ويحمي تلك الحقوق

هدف هذا المؤشر إلى دعم صغار الصيادين. ويقاس التقدم الذي تحرزه البلدان في مدى تطبيق إطار قانوني/تنظيمي/سياساتي/مؤسسي يعترف بحقوق مصائد الأسماك الصغيرة في الوصول إلى الموارد البحرية ويحمي تلك الحقوق.

جدول (171): مدى التقدم في تطبيق إطار قانوني تنظيمي سياساتي مؤسسي يعترف بحقوق مصائد الأسماك الصغيرة



في الوصول الى الموارد البحرية ويحمي الحقوق (2010-2022م)

المؤشر	2019م	2020م	2021	2022م
التقدم الذي تحرز به البلدان في مدى تطبيق إطار قانوني/تنظيمي/سياساتي/مؤسسي يعترف بحقوق مصائد الأسماك الصغيرة في الوصول إلى الموارد البحرية ويحمي تلك الحقوق (مستوى التنفيذ: ١ من الأدنى إلى ٥ الأعلى)	5	5	5	5

المصدر / <https://arabsdgmmonitor-ar.unescwa.org>

تعزيز حفظ المحيطات ومواردها واستخدامها مستداما بتنفيذ القانون الدولي بصيغته الواردة في اتفاقية الأمم المتحدة لقانون البحار التي تضع الإطار القانوني لحفظ المحيطات ومواردها واستخدامها على نحو مستدام، على نحو ما تشير إليه الفقرة 158 من وثيقة- المستقبل الذي نصبوا إليه

الغاية (14-14- c)

14-14- c عدد البلدان التي تحرز تقدماً في التصديق على صكوك متعلقة بالمحيطات تنفذ القانون الدولي، وفي قبول تلك الصكوك وتنفيذها بموجب أطر قانونية وسياساتية ومؤسسية، على النحو الوارد في اتفاقية الأمم المتحدة لقانون البحار، من أجل حفظ المحيطات ومواردها، واستخدامها على نحو مستدام

قيس هذا المؤشر عدد البلدان التي تحرز تقدماً في التصديق على صكوك متعلقة بالمحيطات تنفذ القانون الدولي، وفي قبول تلك الصكوك وتنفيذها بموجب أطر قانونية، على النحو الوارد في اتفاقية الأمم المتحدة لقانون البحار، من أجل حفظ المحيطات ومواردها، واستخدامها على نحو مستدام.

جدول (172): عدد البلدان التي تحرز تقدماً في التصديق على صكوك متعلقة بالمحيطات تنفذ القانون الدولي، وفي قبول تلك الصكوك وتنفيذها بموجب أطر قانونية وسياساتية ومؤسسية، على النحو الوارد في اتفاقية الأمم المتحدة لقانون البحار، من أجل حفظ المحيطات ومواردها، واستخدامها على نحو مستدام

المؤشر الفرعي	2019-2023
(أ) درجة تنفيذ اتفاقية الأمم المتحدة لقانون البحار واتفاقها التنفيذيين (%)
(ب) درجة التصديق على اتفاقية الأمم المتحدة لقانون البحار والاتفاقين المنفذين لهما والانضمام اليهما (%)
(ت) تتبع سياسة وطنية أو تملك آلية وطنية كمنقطة اتصال أو فريق مشترك بين الوكالات أو بين الإدارات
(ث) درجة تصديق وقبل تنفيذ الصكوك = (أ)+(ب)
صك 1 :



	<p>1.2: الى أي مدى نفذ بلدك هذه الأداة من خلال الأطر القانونية (على سبيل المثال ، من خلال التشريعات الوطنية أو الإجراءات التنفيذية)؟ يرجى الإشارة الى درجة بين 1 و 9 ، على أن يكون 1 " لا على الاطلاق" و 9 يعني " بالكامل"</p> <p>1.3: هل لدى بلدك سياسة وطنية للمحيطات و/ أو مؤسسة وطنية أو آلية أخرى . مثل نقطة محورية وطنية أو مجموعة عمل مشتركة بين الوكالات أو مشتركة بين الإدارات / مع مسؤولية ضمان أن مشاكل مساحة المحيطات يتم النظر فيما من خلال نهج متكامل متعدد التخصصات ومشارك بين القطاعات ؟ (1=نعم ؛ 0=لا)</p>	<p>اتفاقية قانون الأمم المتحدة للبحار 1982</p>
.....	<p>2.1: الاتفاق المتعلق بتنفيذ الجزء الحادي عشر من اتفاقية الأمم المتحدة لقانون البحار المؤرخة 10 ديسمبر 1982 (1994) (1=نعم ؛ 0=لا)</p> <p>2.2: الى أي مدى نفذ بلدك هذه الاداه من خلال الأطر القانونية (على سبيل المثال . من خلال التشريعات الوطنية أو الإجراءات التنفيذية)؟ يرجى الإشارة الى درجة بين 1 و 9 ، على أن يكون 1 " لا على الاطلاق" و 9 يعني " بالكامل"</p> <p>2.3: هل لدى بلدك سياسة وطنية للمحيطات و/ أو مؤسسة وطنية أو آلية أخرى . مثل نقطة اتصال وطنية أو مجموعة عمل مشتركة بين الوكالات أو مشتركة بين الإدارات . مع مسؤولية ضمان مراعاة المسائل المتعلقة باتفاقية الجزء الحادي عشر من خلال نهج متكامل متعدد التخصصات ومشارك بين القطاعات ؟ (1=نعم ؛ 0=لا)</p>	<p>صك2: الاتفاق المتعلق بتنفيذ الجزء الحادي عشر من اتفاقية الأمم المتحدة لقانون البحار المؤرخة 10 ديسمبر 1982م (1994)</p>
.....	<p>3.1: الاتفاق المتعلق بتنفيذ اتفاقية الأمم المتحدة لقانون البحار المؤرخة 10 ديسمبر 1981 بشأن حفظ وإدارة الأرصد السمكية المتداخلة المناطق والأرصد السمكية الكثيرة الارتحال (1995) (1=نعم ؛ 0=لا)</p> <p>3.2: الى أي مدى نفذ بلدك هذه الأداة من خلال الأطر القانونية (على سبيل المثال . من خلال التشريعات الوطنية أو الإجراءات التنفيذية)؟ يرجى الإشارة الى درجة بين 1 و 9 ، على أن يكون 1 " لا على الاطلاق" و 9 يعني " بالكامل"</p> <p>3.3: هل لدى بلدك سياسة وطنية للمحيطات و/ أو مؤسسة وطنية أو آلية أخرى . مثل نقطة اتصال وطنية أو مجموعة عمل مشتركة بين الوكالات أو مشتركة بين الإدارات ، مع مسؤولية ضمان مراعاة المسائل المتعلقة باتفاقية الأمم المتحدة للأرصد السمكية من خلال نهج متكامل متعدد التخصصات ومشارك بين القطاعات ؟ (1=نعم ؛ 0=لا)</p>	<p>صك3: اتفاقية تنفيذ احكام اتفاقية الأمم المتحدة لقانون البحار المؤرخة 10 ديسمبر 1981م بشأن حفظ وإدارة الأرصد السمكية المتداخلة المناطق والأرصد السمكية الكثيرة الارتحال (1995)</p>

المصدر/ هيئة البيئة وحسابات الجهاز المركزي للإحصاء



١٥ الحياة في البر



الهدف الخامس عشر





جدول (173): نسبة التوافر في مؤشرات الهدف الخامس عشر " حماية النظم الإيكولوجية البرية وترميمها وتعزيز استخدامها على نحو مستدام، وإدارة الغابات على نحو مستدام، ومكافحة التصحر، ووقف تدهور الأراضي وعكس مساره، ووقف فقدان التنوع البيولوجي

الرقم	الهدف/الغاية/المؤشر	متوفر	جاري توفيره	غير متوفر	لا ينطبق	خاص بحسابات المنظمات
1-15	كفالة حفظ وترميم النظم الإيكولوجية البرية والنظم الإيكولوجية للمياه العذبة الداخلية وخدماتها، ولا سيما الغابات والأراضي الرطبة والجبال والأراضي الجافة، وكفالة استخدامها على نحو مستدام، وذلك وفقاً للالتزامات المنصوص عليها في الاتفاقات الدولية، بحلول عام 2020					
1-1-15	مساحة الغابات كنسبة من مجموع مساحة اليابسة	√				
2-1-15	نسبة المواقع الهامة التي تجسد التنوع البيولوجي لليابسة والمياه العذبة والتي تشملها المناطق المحمية، بحسب نوع النظام الإيكولوجي	√				
إجمالي المؤشرات المتوفرة		2				
2-15	تعزيز تنفيذ الإدارة المستدامة لجميع أنواع الغابات، ووقف إزالة الغابات، وترميم الغابات المتدهورة وتحقيق زيادة كبيرة في نسبة التشجير وإعادة غرس الغابات على الصعيد العالمي، بحلول عام 2020	√				
1-2-15	التقدم المحرز في إرساء الإدارة المستدامة للغابات					
إجمالي المؤشرات المتوفرة		1				
3-15	مكافحة التصحر، وترميم الأراضي والتربة المتدهورة، بما في ذلك الأراضي المتأثرة بالتصحر والجفاف والفيضانات، والسعي إلى تحقيق عالم خالٍ من ظاهرة تدهور الأراضي، بحلول عام 2030					
1-3-15	نسبة الأراضي المتدهورة إلى مجموع مساحة اليابسة	√				
إجمالي المؤشرات المتوفرة		1				



الرقم	الهدف/الغاية/المؤشر	متوفر	جاري توفيره	غير متوفر	لا ينطبق	خاص بحسابات المنظمات
4-15	كفالة حفظ النظم الإيكولوجية الجبلية، بما في ذلك تنوعها البيولوجي، من أجل تعزيز قدرتها على توفير المنافع التي لا غنى عنها لتحقيق التنمية المستدامة، بحلول عام 2030					
1-4-15	التغطية محسوبة بالمناطق المحمية من المواقع المهمة للتنوع البيولوجي الجبلي	√				
2-4-15	مؤشر الغطاء الأخضر الجبلي			√1		
إجمالي المؤشرات المتوفرة		1				
5-15	اتخاذ إجراءات عاجلة وهامة للحد من تدهور الموائل الطبيعية، ووقف فقدان التنوع البيولوجي، والقيام، بحلول عام 2020، بحماية الأنواع المهددة ومنع انقراضها					
1-5-15	مؤشر القائمة الحمراء	√				
إجمالي المؤشرات المتوفرة		1				
6-15	تعزيز التقاسم العادل والمنصف للمنافع الناشئة عن استخدام الموارد الجينية، وتعزيز السبل المناسبة للوصول إلى تلك الموارد، على النحو المتفق عليه دوليا					
1-6-15	عدد البلدان التي اعتمدت أطرا تشريعية وإدارية وسياساتية لكفالة تقاسم المنافع على نحو عادل ومنصف	√				
إجمالي المؤشرات المتوفرة		1				
7-15	اتخاذ إجراءات عاجلة لوقف الصيد غير المشروع للأنواع المحمية من النباتات والحيوانات والاتجار بها، والتصدي لمنتجات الأحياء البرية غير المشروعة، على مستويي العرض والطلب على السواء					
1-7-15	نسبة الأحياء البرية المتجر بها، التي جرى صيدها أو الاتجار بها على نحو غير مشروع			√		
إجمالي المؤشرات المتوفرة		0				



الرقم	الهدف/الغاية/المؤشر	متوفر	جاري توفيره	غير متوفر	لا ينطبق	خاص بحسابات المنظمات
8-15	اتخاذ تدابير لمنع إدخال الأنواع الغريبة الغازية إلى النظم الإيكولوجية للأراضي والمياه وتقليل أثر ذلك إلى حد كبير، ومراقبة الأنواع ذات الأولوية أو القضاء عليها، بحلول عام 2020					
1-8-15	نسبة البلدان التي تعتمد تشريعات وطنية ذات صلة، وتخصص موارد كافية لمنع إدخال الأنواع الغريبة الغازية إلى النظم الإيكولوجية أو مراقبتها	√				
إجمالي المؤشرات المتوفرة		1				
9-15	إمماج قيم النظم الإيكولوجية والتنوع البيولوجي في عمليات التخطيط، والعمليات الإنمائية، واستراتيجيات الحد من الفقر، والحسابات، على الصعيدين الوطني والمحلي، بحلول عام 2020					
1-9-15	(أ) عدد البلدان التي وضعت أهدافاً وطنية تشبه أو تتواءم مع الهدف 2 من أهداف أبيتشي للتنوع البيولوجي من الخطة الاستراتيجية للتنوع البيولوجي للفترة 2011-2020، في استراتيجياتها وخطط العمل الوطنية للتنوع البيولوجي، والتقدم المحرز نحو تحقيق هذه الأهداف؛ (ب) ومراعاة التنوع البيولوجي في النظم الوطنية للمحاسبة والإبلاغ، التي تعرّف بأنها تنفيذ لنظام المحاسبة البيئية الاقتصادية	√				
إجمالي المؤشرات المتوفرة		1				
أ-15	حشد الموارد المالية من جميع المصادر وزيادتها زيادة كبيرة بغرض حفظ التنوع البيولوجي والنظم الإيكولوجية واستخدامها استخداماً مستداماً					
1-أ-15	(أ) المساعدة الإنمائية الرسمية بشأن حفظ التنوع البيولوجي واستخدامه المستدام؛ (ب) والإيرادات المحققة والأموال المجمعة من الأدوات الاقتصادية ذات الصلة بالتنوع البيولوجي	√				



الرقم	الهدف/الغاية/المؤشر	متوفر	جاري توفيره	غير متوفر	لا ينطبق	خاص بحسابات المنظمات
إجمالي المؤشرات المتوفرة		1				
15-ب	حشد موارد كبيرة من جميع المصادر وعلى جميع المستويات بغرض تمويل الإدارة المستدامة للغابات وتوفير ما يكفي من الحوافز للبلدان النامية لتعزيز تلك الإدارة، تحقيقاً لأغراض منها حفظ الغابات وإعادة التحريج					
15-ب-1	(أ) المساعدة الإنمائية الرسمية بشأن حفظ التنوع البيولوجي واستخدامه المستدام؛ (ب) والإيرادات المحققة والأموال المجمعة من الأدوات الاقتصادية ذات الصلة بالتنوع البيولوجي	✓				
إجمالي المؤشرات المتوفرة		1				
15-ج	تعزيز الدعم العالمي للجهود الرامية إلى مكافحة الصيد غير المشروع للأنواع المحمية والاتجار بها، وذلك بوسائل تشمل زيادة قدرات المجتمعات المحلية على السعي إلى الحصول على فرص سبل كسب الرزق المستدامة					
15-ج-1	نسبة الأحياء البرية المتجر بها، التي جرى صيدها أو الاتجار بها على نحو غير مشروع	✓				
إجمالي المؤشرات المتوفرة		0				



ملخص حالة التوفر الهدف الخامس عشر



أهداف التنمية المستدامة في اليمن 024

12		عدد الغايات
14		عدد المؤشرات
11	متوفر	حالة المؤشرات
0	جاري توفيره	
3	غير متوفر	
0	لا ينطبق	
0	خاص بالمنظمات	
13	المجموع	
%78	نسبة التوفر	
%4.76		نسبة التوفر العام



حماية النظم الإيكولوجية البرية وترميمها وتعزيز استخدامها على نحو مستدام، وإدارة الغابات على نحو مستدام ومكافحة التصحر، ووقف تدهور الأراضي، وعكس مساره ووقف فقدان التنوع البيولوجي

كفالة حفظ وترميم النظم الإيكولوجية البرية والنظم الإيكولوجية للمياه العذبة الداخلية وخدماتها، ولا سيما الغابات والأراضي الرطبة والجبال والأراضي الجافة، وكفالة استخدامها على نحو مستدام، وذلك وفقاً للالتزامات المنصوص عليها في الاتفاقات الدولية، بحلول عام 2030م

الغاية (15-1)

15-1-1: مساحة الغابات كنسبة من مجموع مساحة اليابسة

مساحة الغابات هي الأرض الواقعة تحت حوامل طبيعية أو مزروعة من الأشجار لا يقل طولها عن 5 أمتار في الموقع سواء كانت منتجة أم لا، وتستنني مواقع الأشجار في أنظمة الإنتاج الزراعي (مثلاً في مزارع الفاكهة وأنظمة الحراثة الزراعية والأشجار في المتنزهات والحدائق الحضرية). (يتم حساب هذا المؤشر بقسمة مساحة الغابات (السنة المرجعية) على مساحة الأرض (2015) مضروبة في 100.

جدول (174): مساحة الغابات كنسبة من مجموع مساحة اليابسة 2019-2022م

المؤشر	وحدة القياس	2019م	2020م	2022م
مساحة الأراضي اليابسة للعام	هكتار	52,797	52,797	—
مساحة الغابات للعام	هكتار	549	549	—
مساحة الغابات كنسبة من مجموع اليابسة	%	1.04	1.04	1.04

المصدر / <https://www.unescwa.org/ar/portal/arab-sdg-monitor>

كل (61) مساحة الغابات كنسبة من مجموع مساحة اليابسة 2019-2022م

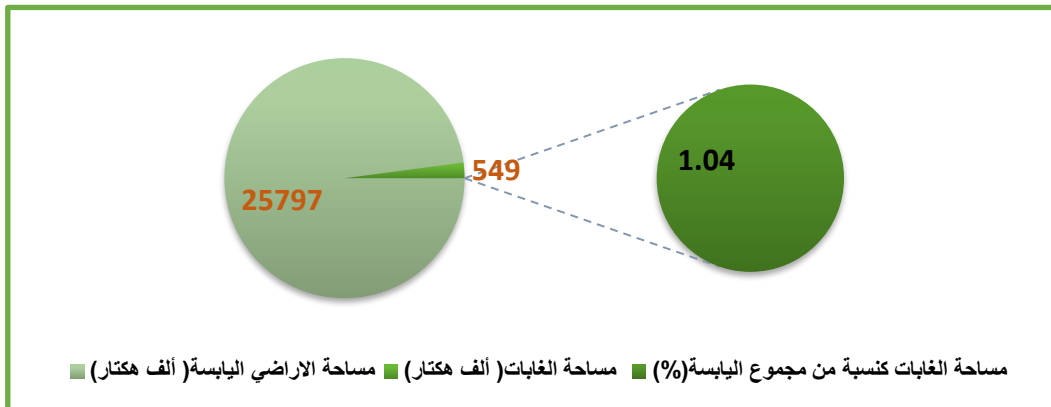



15-1-2: نسبة المواقع الهامة التي تجسد التنوع البيولوجي لليابسة والمياه العذبة التي تشملها المناطق المحمية بحسب نوع النظام الأيكولوجي

يقيس هذا المؤشر نسبة المواقع الهامة التي تجسد التنوع البيولوجي لليابسة والتي تشملها المناطق المحمية يظهر الاتجاهات الزمنية أي النسبة المئوية لكل موقع مهم للتنوع البيولوجي لليابسة والمياه العذبة (أي تلك المواقع التي تساهم بشكل كبير في استمرار التنوع البيولوجي في العالم) ويتم تغطيته حسب مناطق محمية محددة.

جدول (175) مناطق التنوع البيولوجي الرئيسية للمياه العذبة (KBAs) التي تغطيها المناطق المحمية 2020-2022م

المؤشر	وحدة القياس	2020م	2021م	2022م
مناطق التنوع البيولوجي الرئيسية للمياه العذبة (KBAs) التي تغطيها المناطق المحمية	%	8.2	8.2	8.2
مناطق التنوع البيولوجي الرئيسية لليابسة (KBAs) التي تغطيها المناطق المحمية	%	27.9	27.9	27.9

المصدر / <https://www.unescwa.org/ar/portal/arab-sdg-monitor>

يتكون المؤشر من خمسة مؤشرات فرعية لقياس التقدم المحرز نحو جميع أبعاد الإدارة المستدامة للغابات، تغطي القيم البيئية للغابات ثلاثة مؤشرات فرعية تركز على توسيع المساحة الحرجية والكتلة الحيوية في المناطق الحرجية وحماية وصون التنوع البيولوجي والموارد الطبيعية والثقافية المرتبطة بها ، والمؤشرات الفرعية هي:

1. **معدل التغير الصافي السنوي لمساحة الغابات:** يركز هذا المؤشر على كل من اتجاه للتغيير (ما إذا كانت هناك خسارة أو مكاسب في مساحة الغابات وكيف يتغير معدل التغيير بمرور الوقت)

2. الكتلة الأحيائية فوق الأرض في الغابات

3. **نسبة مساحة الغابات داخل المناطق المحمية القانونية:** هو يحدد التغيير في مساحة الغابات داخل المناطق المحمية قانوناً وهو وكيل للاتجاهات في الحفاظ على التنوع البيولوجي للغابات وكذلك القيم الثقافية والروحية للغابات وبالتالي فهو مؤشر واضح على الإرادة السياسية لحماية الغابات والحفاظ عليها، حيث بلغت ما نسبته (5.7%) وتعتبر النسبة الأقل مقارنة بباقي الدول العربية.

4. **نسبة مساحة الغابات الخاضعة لخطة إدارة طويلة الأجل:** يحدد هذا المؤشر وجود خطة موثقة لإدارة الغابات هو الأساس للإدارة طويلة الأجل والمستدامة لموارد الغابات لمجموعة متنوعة من أهداف الإدارة مثل المنتجات الحرجية الخشبية وغير الخشبية، وحماية التربة والمياه، والحفاظ على التنوع البيولوجي، والاستخدام الاجتماعي والثقافي، ومزيج من اثنين أو أكثر .

5. **مخزون الكتلة الأحيائية فوق الأرض في الغابات للهكتار الواحد:** يعكس هذا المؤشر الإدارة المستدامة للغابات وتشير إلى التوازن بين المكاسب في مخزون الكتلة الحيوية بسبب نمو الغابات والخسائر الناجمة عن إزالة الأخشاب، والخسائر الطبيعية، والحرائق، والرياح ، والآفات والأمراض ، حيث بلغ قيمة هذا المؤشر (14) طن لكل هكتار عام 2020م.



شكل (62) المواقع الهامة التي تجسد التنوع البيولوجي لليابسة والمياه العذبة والجبال

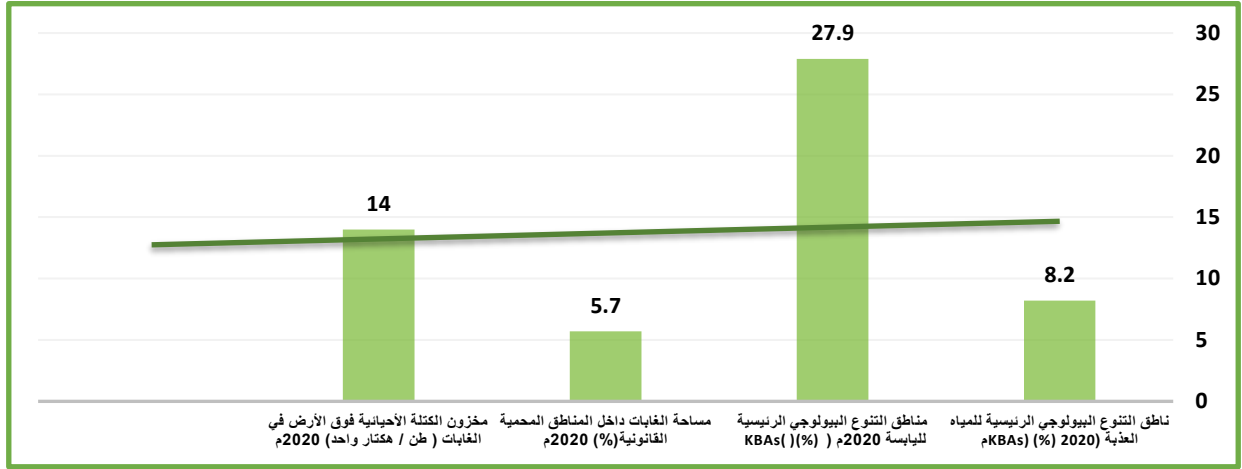

المصدر / <https://www.unescwa.org/ar/portal/arab-sdg-monitor>

تعزيز تنفيذ الإدارة المستدامة لجميع أنواع الغابات ، ووقف إزالة الغابات، وترميم الغابات المتدهورة وتحقيق زيادة كبيرة في نسبة التشجير وإعادة غرس الغابات على الصعيد العالمي ، بحلول عام 2030م.

الخاية (15- 2)

1-2-15: التقدم المحرز نحو الاستدامة للغابات

يهدف إلى الحفاظ على القيم الاقتصادية والاجتماعية والبيئية لجميع أنواع الغابات وتعزيزها، لصالح الأجيال الحالية والمستقبلية ، يتكون المؤشر من خمسة مؤشرات فرعية لقياس التقدم المحرز نحو جميع أبعاد الإدارة المستدامة للغابات هي :

- معدل التغير الصافي السنوي لمساحة الغابات .
- الكتلة الأحيائية فوق الأرض في الغابات .
- نسبة مساحة الغابات داخل المناطق المحمية القانونية .
- نسبة مساحة الغابات الخاضعة لخطة إدارة طويلة الأجل.
- مخزون الكتلة الأحيائية فوق الأرض في الغابات للهكتار الواحد.

جدول (176) التقدم المحرز في إرساء الإدارة المستدامة للغابات 2019-2020م

المؤشر	2019م	2020م
مخزون الكتلة الأحيائية فوق الأرض في الغابات للهكتار الواحد (طن لكل هكتار)	14	14
نسبة مساحة الغابات داخل المناطق المحمية القانونية	5.7	5.7

المصدر / <https://arabsdgmonitor-ar.unescwa.org>



مكافحة التصحر، وترميم الأراضي والتربة المتدهورة، بما في ذلك الأراضي المتأثرة بالتصحر والجفاف والفيضانات، والسعي إلى تحقيق عالم خالٍ من ظاهرة تدهور الأراضي، بحلول عام 2030م

الغاية (15- 3)

15-3-1: نسبة الاراضي المتدهورة الى مجموع مساحة اليابسة⁵⁰

يهدف هذا المؤشر إلى إنهاء التصحر وتدهور الأراضي. يُعرّف تدهور الأراضي بأنه تقليل أو فقدان الإنتاجية البيولوجية أو الاقتصادية وتعقيد أراضي المحاصيل المغذية، أو أراضي المحاصيل المروية، والمراعي، والغابات، والأراضي الحرجية الناتجة عن مجموعة من الضغوط، بما في ذلك استخدام الأراضي وممارسات الإدارة.

جدول (177): نسبة الاراضي المتدهورة الى إجمالي مساحة اليابسة 2019/2005م

المؤشر	2005م	2019م
نسبة الاراضي المتدهورة الى إجمالي مساحة اليابسة	2%	17.5%

المصدر / <https://www.unescwa.org/ar/portal/arab-sdg-monitor>

مكافحة التصحر، وترميم الأراضي والتربة المتدهورة، بما في ذلك الأراضي المتأثرة بالتصحر والجفاف والفيضانات، والسعي إلى تحقيق عالم خالٍ من ظاهرة تدهور الأراضي، بحلول عام 2030م

الغاية (15- 4)

15-4-1: التغطية محسوبة بالمناطق المحمية من المواقع المهمة للتنوع البيولوجي الجبلي⁵⁰

يقيس هذا المؤشر النسبة المئوية لكل موقع مهم للتنوع البيولوجي حيث بلغ متوسط نسبة مناطق التنوع البيولوجي للجبال في العام 2021م (31.3%)⁵¹.

⁵⁰ <https://www.unescwa.org/ar/portal/arab-sdg-monitor>

⁵⁰ نفس المصدر السابق



جدول (178) التغطية محسوبة بالمناطق المحمية من المواقع المهمة للتنوع البيولوجي الجبلي 2018م

المؤشر	2018م	2018م	2018م	2018م	2018
نسبة الأراضي الجبلية المتدهورة الحزام المناخي الحيوي REMAIN_MOUNT	مساحة الغطاء الأخضر الجبلي الحزام المناخي الحيوي مستوى الغطاء الأرضي CROPLAND	مساحة الغطاء الأخضر الجبلي الحزام المناخي الحيوي مستوى الغطاء الأرضي TERRESTRIAL_BA RREN	مساحة الغطاء الأخضر الجبلي الحزام المناخي الحيوي مستوى الغطاء الأرضي SHRUB_COVERED	مساحة الغطاء الأخضر الجبلي الحزام المناخي الحيوي مستوى الغطاء الأرضي MONTANE	مؤشر الغطاء الأخضر الجبلي الحزام المناخي الحيوي مستوى الغطاء الأرضي GRASSLAND
0.6	11276.3 كم ²	1444.5 كم ²	14226.1 كم ²	1794.3 كم ²	0.1%
المؤشر	2018م	2018م	2018م	2018	2018
مساحة الغطاء الأخضر الجبلي الحزام المناخي الحيوي مستوى الغطاء الأرضي SPARSE_NAT_VEG	مساحة الغطاء الأخضر الجبلي الحزام المناخي الحيوي مستوى الغطاء الأرضي HERB_AQUA_FLOOD	مساحة الغطاء الأخضر الجبلي الحزام المناخي الحيوي مستوى الغطاء الأرضي SPARSE_NAT_VEG	مساحة الغطاء الأخضر الجبلي الحزام المناخي الحيوي مستوى الغطاء الأرضي REMAIN_MOUNT	مساحة الغطاء الأخضر الجبلي الحزام المناخي الحيوي مستوى الغطاء الأرضي MONTANE	المساحة الجبلية الحزام المناخي الحيوي MONTANE
38503.9 كم ²	2.6 كم ²	22	169863.4 كم ²	1794.3 كم ²	5006.4 كم ²
المؤشر	2018م	2018م	2018م	2018	2018
- مساحة الغطاء الأخضر الجبلي الحزام المناخي الحيوي مستوى الغطاء الأرضي SPARSE_NAT_VEG	مساحة الغطاء الأخضر الجبلي الحزام المناخي الحيوي مستوى الغطاء الأرضي HERB_AQUA_FLOOD	مساحة الغطاء الأخضر الجبلي الحزام المناخي الحيوي مستوى الغطاء الأرضي SPARSE_NAT_VEG	مساحة الغطاء الأخضر الجبلي الحزام المناخي الحيوي مستوى الغطاء الأرضي REMAIN_MOUNT	مساحة الغطاء الأخضر الجبلي الحزام المناخي الحيوي مستوى الغطاء الأرضي MONTANE	المساحة الجبلية الحزام المناخي الحيوي TOTL : الحزام المناخي الحيوي
38503.9 كم ²	2.6 كم ²	22	169863>4 كم ²	1794.3 كم ²	174869.8 كم ²
المؤشر	2018م	2018م	2018م	2018	2018
مساحة الأراضي الجبلية المتدهورة الحزام المناخي الحيوي REMAIN_MOUNT	مساحة الأراضي الجبلية المتدهورة الحزام المناخي الحيوي MONTANE	مساحة الأراضي الجبلية المتدهورة الحزام المناخي الحيوي TOTAL	مساحة الغطاء الأخضر الجبلي الحزام المناخي الحيوي مستوى الغطاء الأرضي ARTIFICIAL	مساحة الغطاء الأخضر الجبلي الحزام المناخي الحيوي مستوى الغطاء الأرضي MONTANE	مساحة الغطاء الأخضر الجبلي الحزام المناخي الحيوي مستوى الغطاء الأرضي MGCI
1071 كم ²	40,7 كم ²	1111.7 كم ²	133.5 كم ²	1794.3 كم ²	30588.1 كم ²

المصدر / <https://www.unescwa.org/ar/portal/arab-sdg-monitor>

15-4-2: مؤشر الغطاء الأخضر الجبلي

➤ لا تتوفر بيانات هذا المؤشر.



اتخاذ إجراءات عاجلة وهامة للحد من تدهور الموائل الطبيعية، ووقف فقدان التنوع البيولوجي، والقيام، بحلول عام 2020،

بحماية الأنواع المهددة ومنع انقراضها

الغاية (5-15)

1-5-15: مؤشر القائمة الحمراء

يقيس هذا المؤشر التغيير في خطر الانقراض الكلي عبر مجموعات الأنواع، حيث بلغت نسبة هذا المؤشر في عام 2021م (0.8%) .

جدول (179): مؤشر القائمة الحمراء*

2023	2022	2021	2020	وحدة القياس	البيان
0.90	...	0.80	...	%	مؤشر القائمة الحمراء
1	1	1	1	عدد	مؤشر القائمة الحمراء (الحد الأعلى)
0	0	0	0	عدد	مؤشر القائمة الحمراء (الحد الأدنى)

المصدر/ منظمة الاسكوا <https://www.unescwa.org/ar/portal/arab-sdg-monitor>

تعزيز التقاسم العادل والمنصف للمنافع الناشئة عن استخدام الموارد الجينية، وتعزيز السبل المناسبة للوصول إلى تلك

الموارد، على النحو المتفق عليه دولياً

الغاية (6-15)

1-6-15: عدد البلدان التي اعتمدت اطرا تشريعية وادارية وسياساتية لكفالة تقاسم المنافع على نحو عادل ومنصف

يعكس هذا المؤشر فوائد تقاسم المواد الجينية، حيث بلغ اجمالي عدد الاتفاقيات القياسية لنقل المواد (SMTAs) التي تم الإبلاغ عنها والتي تنقل الموارد الوراثية النباتية للأغذية والزراعة إلى البلد (78) في العام 2022م.

جدول (180) عدد البلدان التي اعتمدت اطرا تشريعية وادارية وسياساتية لكفالة تقاسم المنافع على نحو عادل ومنصف

2022-2019م

2022م	2021م	2020م	2019م	المؤشر
85	78	78	77	إجمالي عدد الاتفاقيات القياسية لنقل المواد (SMTAs) التي تم الإبلاغ عنها والتي تنقل الموارد الوراثية النباتية للأغذية والزراعة إلى البلد

* تتراوح قيمة مؤشر القائمة الحمراء (0) جميع الأنواع مصنفة على أنها "أهم أقل"، (1) جميع الأنواع مصنفة على أنها "منقرضة"



1	1	1	1	البلدان الأطراف المتعاقدة لمعاهدة المعاهدة الدولية بشأن الموارد الوراثية النباتية للأغذية والزراعة (PGRFA) (1 = نعم؛ 0 = لا)
...	البلدان التي لديها إطار تشريعية وإدارية وسياسات أو تدابير تبلغ غرفة تبادل المعلومات بشأن الحصول وتقاسم المنافع (1 = نعم؛ 0 = لا)
...	البلدان الأطراف في بروتوكول ناغويا (1 = نعم؛ 0 = لا)
...	البلدان التي لديها إطار تشريعية وإدارية وسياسات أو تدابير تبلغ من خلال نظام الإبلاغ عبر الإنترنت بشأن الامتثال للمعاهدة الدولية بشأن الموارد الوراثية النباتية للأغذية والزراعة (PGRFA) (1 = نعم؛ 0 = لا)

المصدر: <https://www.unescwa.org/ar/portal/arab-sdg-monitor>

(...) لا تتوفر بيانات

اتخاذ إجراءات عاجلة لوقف الصيد غير المشروع للأنواع المحمية من النباتات والحيوانات والاتجار بها، والتصدي لمنتجات الأحياء البرية غير المشروعة، على مستوي العرض والطلب على السواء
الغاية (7-15)

1-7-15 : نسبة الأحياء البرية المتجر بها، التي جرى صيدها أو الاتجار بها على نحو غير مشروع

➤ لا تتوفر بيانات هذا المؤشر.

نسبة البلدان التي تعتمد تشريعات وطنية ذات صلة، وتخصص موارد كافية لمنع إدخال الأنواع الغريبة الغازية إلى النظم الإيكولوجية أو مراقبتها
الغاية (8-15)

1-8-15 نسبة البلدان التي تعتمد تشريعات وطنية ذات صلة، وتخصص موارد كافية لمنع إدخال الأنواع الغريبة الغازية إلى النظم

الإيكولوجية أو مراقبتها

جدول (181) نسبة البلدان التي تعتمد تشريعات وطنية ذات صلة، وتخصص موارد كافية لمن

ع إدخال الأنواع الغريبة الغازية إلى النظم الإيكولوجية أو مراقبتها 2020-2022م

2022م	2020م	المؤشر
1	1	استراتيجية وخطة العمل الوطنية لحفظ التنوع البيولوجي (NBSAP) تتحاز مع الهدف التاسع للتنوع البيولوجي المنصوص عليها في الخطة الاستراتيجية للتنوع البيولوجي 2011-2020 م (1 = نعم؛ 0 = لا)



1	1	التشريعات واللوائح والقوانين المتعلقة بمنع إدخال وإدارة الأنواع الدخيلة المُغيرة (1 = نعم؛ 0 = لا)، --
...	...	البلدان التي لديها مخصصات من الميزانية الوطنية لإدارة تهديد الأنواع الغريبة الغازية (1) = نعم ، صفر = لا)
1	...	البلدان المتلقية للتمويل العالمي مع إمكانية الوصول إلى أي تمويل من الآليات المالية العالمية للمشاريع المتعلقة بإدارة الأنواع الغريبة الغازية (1 = نعم ، 0 = لا)

المصدر / <https://arabsdgmonitor-ar.unescwa.org>

(...) لا تتوفر بيانات

إدماج قيم النظم الإيكولوجية والتنوع البيولوجي في عمليات التخطيط، والعمليات الإنمائية، واستراتيجيات الحد من

الفقر، والحسابات، على الصعيدين الوطني والمحلي، بحلول عام ٢٠٢٠

الخاتمة (15- 9)

15-9-1 عدد البلدان التي وضعت أهدافا وطنية تشبه أو تتواءم مع الهدف 2 من أهداف أيشي للتنوع البيولوجي من الخطة الاستراتيجية للتنوع البيولوجي للفترة 2011-2020 في استراتيجياتها وخطط العمل الوطنية للتنوع البيولوجي والتقدم المحرز نحو تحقيق هذه الأهداف؛ و(ب) مراعاة التنوع البيولوجي في النظم الوطنية للمحاسبة والإبلاغ، التي تعرف بأنها تنفيذ لنظام المحاسبة البيئية الاقتصادية

جدول (182): إدماج قيم النظم الإيكولوجية والتنوع البيولوجي في عمليات التخطيط، والعمليات الإنمائية،

واستراتيجيات الحد من الفقر، والحسابات، على الصعيدين الوطني والمحلي 2020-2022م

المؤشر	2020م	2021	2022م
البلدان التي وضعت أهدافا وطنية وفقا أو مماثلة للغاية ٢ من أهداف أيشي للتنوع البيولوجي من استراتيجية وخطة العمل الوطنية لحفظ التنوع البيولوجي ٢٠١١-٢٠٢٠ (1 = نعم؛ صفر = لا)، مستوى الحالة : ABT2NOPROG	1
البلدان التي وضعت أهدافا وطنية وفقا أو مماثلة للغاية ٢ من أهداف أيشي للتنوع البيولوجي من استراتيجية وخطة العمل الوطنية لحفظ التنوع البيولوجي ٢٠١١-٢٠٢٠ (1 = نعم؛ صفر = لا)، مستوى الحالة : ABT2EXCEED	1
البلدان التي تقوم بإدماج التنوع البيولوجي في النظم الوطنية للمحاسبة والإبلاغ، التي تعرف بتنفيذ نظام المحاسبة البيئية - الاقتصادية (1 = نعم؛ صفر = لا)، مستوى الحالة : LS_COMP
البلدان التي تقوم بإدماج التنوع البيولوجي في النظم الوطنية للمحاسبة والإبلاغ، التي تعرف بتنفيذ نظام المحاسبة البيئية - الاقتصادية (1 = نعم؛ صفر = لا)، مستوى الحالة : LS_COMPDISSE



...	البلدان التي تقوم بإدماج التنوع البيولوجي في النظم الوطنية للمحاسبة والإبلاغ، التي تعرف بتنفيذ نظام المحاسبة البيئية - الاقتصادية (1 = نعم؛ صفر = لا)، مستوى الحالة : LS_COMPDISSE
...	البلدان التي وضعت أهدافا وطنية وفقا أو مماثلة للغاية 2 من أهداف أيشي للتنوع البيولوجي من استراتيجية وخطة العمل الوطنية لحفظ التنوع البيولوجي 2011-2020 (1 = نعم؛ صفر = لا)، مستوى الحالة : ABT2NONTLT
...	البلدان التي وضعت أهدافا وطنية وفقا أو مماثلة للغاية 2 من أهداف أيشي للتنوع البيولوجي من استراتيجية وخطة العمل الوطنية لحفظ التنوع البيولوجي 2011-2020 (1 = نعم؛ صفر = لا)، مستوى الحالة : ABT2INSUFNT
1	البلدان التي وضعت أهدافا وطنية وفقا أو مماثلة للغاية 2 من أهداف أيشي للتنوع البيولوجي من استراتيجية وخطة العمل الوطنية لحفظ التنوع البيولوجي 2011-2020 (1 = نعم؛ صفر = لا)، مستوى الحالة : T_

المصدر / <https://arabsdgmonitor-ar.unescwa.org>
(...) لا تتوفر بيانات

حشد الموارد المالية من جميع المصادر وزيادتها زيادة كبيرة بغرض حفظ التنوع البيولوجي والنظم الإيكولوجية واستخدامها استخداماً مستداماً

الغاية (15- a)

15-1- a: إجمالي المساعدات الإنمائية الرسمية والنفقات العامة الموجهة لحفظ التنوع البيولوجي والانظمة الايكولوجية واستخدامها استخداماً مستداماً

يعكس هذا المؤشر المساعدة الإنمائية الرسمية للتنوع البيولوجي وإدارة الغابات، ويقاس مجموع المساعدات الإنمائية الرسمية للتنوع البيولوجي، حسب البلدان المتلقية، وبحسب كمجموع تدفقات المساعدة الإنمائية الرسمية من جميع الجهات المانحة إلى البلدان النامية المتلقية التي يشكل بالنسبة لها التنوع البيولوجي هدفاً رئيساً أو هاماً (بملايين الدولارات)

جدول (183) إجمالي المساعدات الإنمائية الرسمية للتنوع البيولوجي حسب البلدان المتلقية (2019-2021م)

المؤشر	2019م	2020م	2021م
إجمالي المساعدات الإنمائية الرسمية للتنوع البيولوجي، حسب البلدان المتلقية (ملايين الدولارات)	0.7	3.8	0.6

المصدر / <https://www.unescwa.org/ar/portal/arab-sdg-monitor>



حشد موارد كبيرة من جميع المصادر وعلى جميع المستويات بغرض تمويل الإدارة المستدامة للغابات وتوفير ما يكفي من الحوافز للبلدان النامية لتعزيز تلك الإدارة، تمقيقا لأفراض منها حفظ الغابات وإعادة التحريج

الغاية (15- b)

15-ب-1 المساعد الإنمائية الرسمية بشأن حفظ التنوع البيولوجي واستخدامه المستدام؛ و(ب) الإيرادات المحققة والأموال المجمعة من الأدوات الاقتصادية ذات الصلة بالتنوع البيولوجي

جدول (184) إجمالي المساعدات الإنمائية الرسمية للتنوع البيولوجي، حسب البلدان المتلقية 2018-2020م

المؤشر	2018م	2019م	2020م
إجمالي المساعدات الإنمائية الرسمية للتنوع البيولوجي، حسب البلدان المتلقية	3.0	0.7	0.7

المصدر / <https://www.unescwa.org/ar/portal/arab-sdg-monitor>

تعزيز الدعم العالمي للجهود الرامية إلى مكافحة الصيد غير المشروع للأنواع الحمية والاتجار بها وذلك بوسائل تشمل زيادة قدرات المجتمعات المحلية على السعي إلى الحصول على فرص سبل كسب الرزق المستدامة

الغاية (15- b)

15-ج 1 نسبة الأحياء البرية المتجر بها، التي جرى صيدها أو الاتجار بها على نحو غير مشروع

➤ لا تتوفر بيانات هذا المؤشر.



16
السلام والعدل
والمؤسسات
القوية



المكون السادس عشر





جدول (185): نسبة التوافر في مؤشرات الهدف السادس عشر "التشجيع على إقامة مجتمعات مسالمة لا يهتمش فيها أحد من أجل تحقيق التنمية المستدامة، وإتاحة إمكانية وصول الجميع إلى العدالة، وبناء مؤسسات فعالة وخاضعة للمساءلة وشاملة للجميع على جميع المستويات"

الرقم	الهدف/الغاية/المؤشر	متوفر	جاري توفيره	غير متوفر	لا ينطبق	خاص بحسابات المنظمات
1-16	الحد بقدر كبير من جميع أشكال العنف وما يتصل به من معدلات الوفيات في كل مكان					
1-1-16	عدد ضحايا القتل العمد لكل 100 000 نسمة، بحسب العمر ونوع الجنس	✓				
2-1-16	الوفيات المتصلة بالنزاعات لكل 100 000 نسمة، بحسب العمر والجنس والسبب	✓				
3-1-16	نسبة السكان الذين تعرضوا (أ) للعنف البدني و (ب) العنف النفسي و (ج) العنف الجنسي خلال الاثني عشر شهرا السابقة	✓				
4-1-16	نسبة السكان الذين يشعرون بالأمان عند تجوالهم على الأقدام بمفردهم في أنحاء المنطقة التي يعيشون فيها بعد حلول الظلام	✓				
إجمالي المؤشرات المتوفرة		1				
2-16	إنهاء ما يتعرض له الأطفال من سوء المعاملة والاستغلال والاتجار بالبشر وجميع أشكال العنف والتعذيب					
1-2-16	نسبة الأطفال الذين تتراوح أعمارهم بين سنة واحدة و 17 سنة والذين تعرضوا لأي عقاب بدني و/أو اعتداء نفسي من جانب مقدمي الرعاية في الشهر السابق	✓				
2-2-16	عدد ضحايا الاتجار بالبشر لكل 100 000 نسمة، بحسب الجنس والعمر وشكل الاستغلال	✓				
3-2-16	نسبة الشباب والشبان الذين تتراوح أعمارهم بين 18 سنة و 29 سنة الذين تعرضوا للعنف الجنسي قبل سن الثامنة عشرة	✓				
إجمالي المؤشرات المتوفرة		0				
3-16	تعزيز سيادة القانون على الصعيدين الوطني والدولي، وكفالة تكافؤ الفرص لوصول الجميع إلى العدالة					



الرقم	الهدف/الغاية/المؤشر	متوفر	جاري توفيره	غير متوفر	لا ينطبق	خاص بحسابات المنظمات
1-3-16	نسبة ضحايا العنف خلال الاثني عشر شهرا السابقة الذين أبلغوا عما تعرضوا له من إيذاء إلى السلطات المختصة أو غيرها من آليات تسوية النزاعات المعترف بها رسميا			√		
2-3-16	المحتجزون غير المحكوم عليهم كنسبة من مجموع السجناء			√		
3-3-16	نسبة السكان الذين عانوا من نزاع في العامين الماضيين والذين استفادوا من آلية رسمية أو غير رسمية لتسوية المنازعات، بحسب نوع الآلية			√		
إجمالي المؤشرات المتوفرة		0				
4-16	الحد بقدر كبير من التفتقات غير المشروعة للأموال والأسلحة، وتعزيز استرداد الأصول المسروقة وإعادتها ومكافحة جميع أشكال الجريمة المنظمة، بحلول عام 2030					
1-4-16	القيمة الإجمالية للتدفقات المالية غير المشروعة الداخلة والخارجة (بالقيمة الحالية لدولارات الولايات المتحدة)			√		
2-4-16	نسبة الأسلحة المضبوطة أو المعثور عليها أو المسلمة التي تحرّت سلطة مختصة عن مصدرها غير المشروع/ظروفها أو تثبتت من ذلك، تمشياً مع الصكوك الدولية			√		
إجمالي المؤشرات المتوفرة		0				
5-16	الحد بقدر كبير من الفساد والرشوة بجميع أشكالهما					
1-5-16	نسبة الأشخاص الذين اتصلوا مرة واحدة على الأقل بمسؤول حكومي ودفعوا رشوة لمسؤول حكومي، أو طلب منهم أولئك المسؤولون الحكوميون دفع رشوة، خلال الاثني عشر شهرا السابقة		√			
2-5-16	نسبة الأعمال التجارية التي اتصلت مرة واحدة على الأقل بمسؤول حكومي ودفعت رشوة إلى مسؤول حكومي أو طلب منها أولئك المسؤولون الحكوميون دفع رشوة، خلال الاثني عشر شهرا السابقة			√		



الرقم	الهدف/الغاية/المؤشر	متوفر	جاري توفيره	غير متوفر	لا ينطبق	خاص بحسابات المنظمات
إجمالي المؤشرات المتوفرة		0				
6-16	إنشاء مؤسسات فعالة وشفافة وخاضعة للمساءلة على جميع المستويات					
1-6-16	النفقات الحكومية الرئيسية كنسبة من الميزانية الأصلية المعتمدة، بحسب القطاع (أو بحسب رموز الميزانية أو ما شابه)	√				
2-6-16	نسبة السكان الراضين عن تجربتهم الأخيرة في الاستفادة من الخدمات العامة	√				
إجمالي المؤشرات المتوفرة		1				
7-16	كفالة اتخاذ القرارات على نحو مستجيب للاحتياجات وشامل للجميع وتشاركي وتمثيلي على جميع المستويات					
1-7-16	نسبة الوظائف في المؤسسات الوطنية والمحلية، بما في ذلك (أ) الهيئات التشريعية؛ (ب) الخدمة العامة؛ (ج) السلطة القضائية؛ مقارنةً بالتوزيعات الوطنية حسب الجنس، والعمر، والأشخاص ذوي الإعاقة، والفئات السكانية	√				
2-7-16	نسبة السكان الذين يعتقدون أن صنع القرار عملية شاملة للجميع وملمية للاحتياجات، بحسب الجنس والعمر والإعاقة والفئة السكانية	√				
إجمالي المؤشرات المتوفرة		1				
8-16	توسيع وتعزيز مشاركة البلدان النامية في مؤسسات الحوكمة العالمية					
1-8-16	نسبة عضوية البلدان النامية في المنظمات الدولية وحقوقها في التصويت في تلك المنظمات	√				
إجمالي المؤشرات المتوفرة		1				
9-16	توفير هوية قانونية للجميع، بما في ذلك تسجيل المواليد					



الرقم	الهدف/الغاية/المؤشر	متوفر	جاري توفيره	غير متوفر	لا ينطبق	خاص بحسابات المنظمات
1-9-16	نسبة الأطفال دون سن الخامسة الذين سُجّلت ولاداتهم في قيد السجل المدني، بحسب العمر	√				
إجمالي المؤشرات المتوفرة		1				
10-16	كفالة وصول الجمهور إلى المعلومات وحماية الحريات الأساسية، وفقاً للتشريعات الوطنية والاتفاقات الدولية					
1-10-16	عدد ما تم التحقق منه من حالات القتل، والاختطاف، والاختفاء القسري، والاحتجاز التعسفي، والتعذيب للصحفيين والعاملين في الوسط الإعلامي المرتبطين بهم والنقابيين والمدافعين عن حقوق الإنسان خلال الاثني عشر شهرا الماضية			√		
2-10-16	عدد البلدان التي تعتمد وتطبق ضمانات دستورية و/أو تشريعية و/أو سياسية لإطلاع الجمهور على المعلومات	√				
إجمالي المؤشرات المتوفرة		1				
أ-16	تعزيز المؤسسات الوطنية ذات الصلة، بجملة أمور منها التعاون الدولي، من أجل بناء القدرات على جميع المستويات، ولا سيما في البلدان النامية، لمنع العنف ومكافحة الإرهاب والجريمة					
1-أ-16	وجود مؤسسات وطنية مستقلة لحقوق الإنسان وفقاً لمبادئ باريس	√				
إجمالي المؤشرات المتوفرة		1				
16-ب	تعزيز القوانين والسياسات غير التمييزية وإنفاذها لتحقيق التنمية المستدامة					
16-ب-1	نسبة السكان الذين أبلغوا عن تعرضهم شخصياً لممارسات تمييزية أو تحرش خلال الاثني عشر شهرا السابقة لأسباب يحظر القانون الدولي لحقوق الإنسان التمييز على أساسها			√		
إجمالي المؤشرات المتوفرة		0				



ملخص حالة التوفر الهدف السادس عشر عشر



أهداف التنمية المستدامة في اليمن 2024

12		عدد الغايات
23		عدد المؤشرات
8	متوفر	حالة المؤشرات
0	جاري توفيره	
16	غير متوفر	
8	لا ينطبق	
0	خاص بالمنظمات	
23	المجموع	
%34.8	نسبة التوفر	
%11.77		نسبة التوفر العام



التشجيع على إقامة مجتمعات مسالمة لا يهمل فيها أحد من أجل
تحقيق التنمية المستدامة وإتاحة إمكانية وصول الجميع إلى العدالة
وبناء مؤسسات فعالة
وخاضعة للمساءلة وشاملة للجميع في جميع المستويات



المد بقدر كبير من جميع أشكال العنف وما يتصل به من معدلات الوفيات في كل مكان

الغاية (1-16)

1-1-16 عدد ضحايا القتل العمد لكل 100,000 نسمة

جدول (186) عدد ضحايا القتل العمد لكل 100000 نسمة 2013-2010م

المؤشر	2010م	2011م	2012م	2013م
عدد ضحايا القتل العمد لكل 100,000 نسمة	4.4	5.4	6.2	6.3

المصدر / <https://www.unescwa.org/ar/portal/arab-sdg-monitor>

شكل (63) : عدد ضحايا القتل العمد لكل 100000 نسمة 2013-2010م

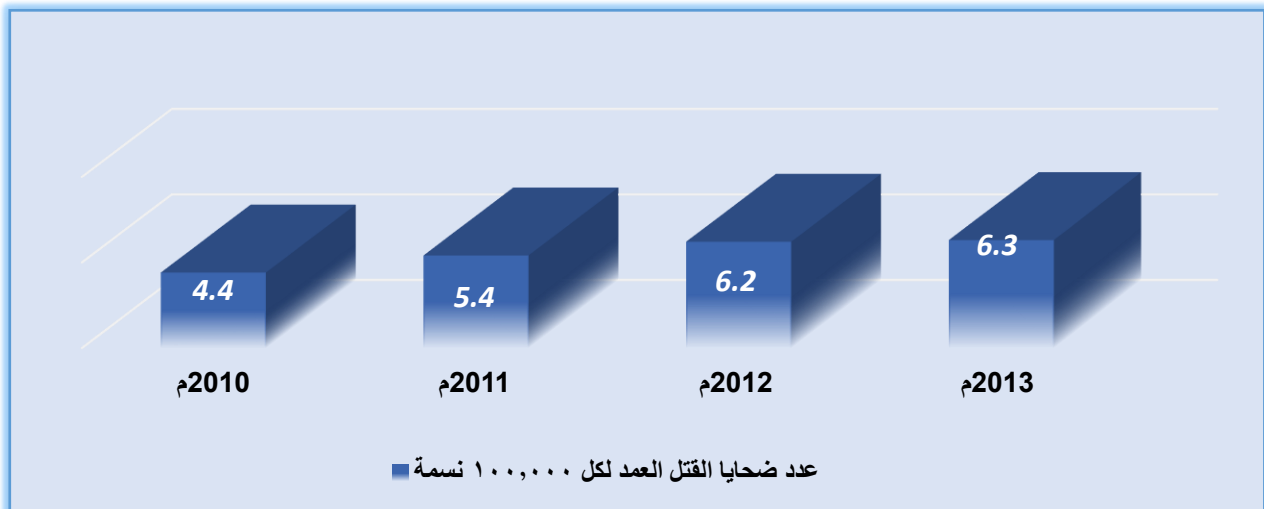



2-1-16 الوفيات المتصلة بالنزاعات لكل 100 000 من السكان، حسب العمر والجنس والسبب

➤ لا تتوفر بيانات هذا المؤشر.

3-1-16 نسبة السكان الذين تعرضوا (أ) للعنف الجسدي و (ب) النفسي و(ج) الجنسي خلال الاثنى عشر شهرا السابقة

➤ لا تتوفر بيانات هذا المؤشر.

4-1-16 نسبة السكان الذين يشعرون بالأمان أثناء سيرهم بمفردهم في أرجاء المنطقة التي يعيشون فيها

➤ لا تتوفر بيانات هذا المؤشر.

إنهاء ما يتعرضون له الأطفال من سوء المعاملة والاستغلال والاتجار بالبشر وجميع أشكال العنف والتعذيب

الغاية (2-16)

1-2-16 نسبة الأطفال الذين تتراوح أعمارهم بين سنة واحدة و17 سنة والذين تعرضوا لأي عقاب جسدي و / أو اعتداء نفسي من

جانب مقدمى الرعاية فى الشهر السابق

➤ لا تتوفر بيانات هذا المؤشر.

2-2-16 عدد ضحايا الاتجار بالبشر لكل 100 000 من السكان، حسب الجنس والعمر وشكل الاستغلال

➤ لا تتوفر بيانات هذا المؤشر.

3-2-16 نسبة الشباب والشبان الذين تتراوح أعمارهم بين 18 سنة و29 سنة الذين تعرضوا للعنف الجنسي قبل سن الثامنة عشرة

➤ لا تتوفر بيانات هذا المؤشر.

تعزيز سيادة القانون على الصعيدين الوطني والدولي، وكفالة تكافؤ الفرص لوصول الجميع إلى العدالة

الغاية (3-16)

1-3-16 نسبة ضحايا العنف خلال الاثنى عشر شهرا السابقة الذين أبلغوا عما تعرضوا له من إيذاء إلى السلطات المختصة أو غيرها من

آليات تسوية النزاعات المعترف بها رسميا



➤ لا تتوفر بيانات هذا المؤشر.

2-3-16 المحتجزون غير المحكوم عليهم كنسبة من مجموع السجناء

➤ لا تتوفر بيانات هذا المؤشر.

3-3-16 نسبة السكان الذين تعرضوا لمنزعة في العامين السابقين والذين استفادوا من آلية رسمية أو غير رسمية لتسوية المنازعات، حسب نوع

الآلية

➤ لا تتوفر بيانات هذا المؤشر.

حد بقدر كبير من التدفقات غير المشروعة للأموال والأسلحة، وتعزيز استرداد الأصول المسروقة وإعادتها ومكافحة جميع أشكال الجريمة المنظمة، بحلول عام ٢٠٣٠م

الغاية (4-16)

1-4-16 القيمة الإجمالية للتدفقات المالية غير المشروعة الداخلة والخارجة (بالقيمة الحالية لدولارات الولايات المتحدة)

➤ لا تتوفر بيانات هذا المؤشر.

2-4-16 نسبة الأسلحة المضبوطة أو العثور عليها أو المسلمة التي تحرت سلطة مختصة عن مصدرها غير المشروع/ظروفها أو تثبتت

من ذلك، تمشياً مع الصكوك الدولية

➤ لا تتوفر بيانات هذا المؤشر.

حد بقدر كبير من التدفقات غير المشروعة للأموال والأسلحة، وتعزيز استرداد الأصول المسروقة وإعادتها ومكافحة جميع أشكال الجريمة المنظمة، بحلول عام ٢٠٣٠م

الغاية (4-16)

1-4-16 القيمة الإجمالية للتدفقات المالية غير المشروعة الداخلة والخارجة (بالقيمة الحالية لدولارات الولايات المتحدة)

➤ لا تتوفر بيانات هذا المؤشر.



16-4-2 نسبة الأسلحة المضبوطة أو العثور عليها أو المسامة التي تحرت سلطة مختصة عن مصدرها غير المشروع/ظروفها أو تثبتت

من ذلك، تمشياً مع الصكوك الدولية

➤ لا تتوفر بيانات هذا المؤشر.

الحد بقدر كبير من الفساد والرشوة بجميع أشكالهما

الغاية (5-16)

16-5-1 نسبة الأشخاص الذين اتصلوا مرة واحدة على الأقل بمسؤول حكومي ودفعوا رشوة لمسؤول حكومي، أو طلب منهم أولئك

المسؤولون الحكوميون دفع رشوة، خلال الاثني عشر شهراً السابقة

معدل حدوث الرشوة هو النسبة المئوية للشركات التي تواجه طلباً واحداً على الأقل لدفع رشوة عبر 6 معاملات عامة تتعامل مع الوصول إلى المرافق والتصاريح والتراخيص والضرائب. ويحتسب المؤشر لكل بلد، من خلال النظر إلى نسبة الشركات التي أجابت بـ "نعم" على سؤال الاستطلاع.

جدول (187): الحد بقدر كبير من الفساد والرشوة بجميع أشكالهما 2014/2013م

المؤشر	2013م	2014م
معدل انتشار الرشوة	—	77
معدل حدوث الرشوة (% الشركات التي تواجه طلباً واحداً على الأقل لدفع رشوة) الجنس	64.3	—

المصدر / <https://arabsdgmmonitor-ar.unescwa.org>

16-5-2 نسبة الأعمال التجارية التي اتصلت مرة واحدة على الأقل بمسؤول حكومي ودفعت رشوة لمسؤول حكومي، أو طلب منها أولئك

المسؤولون الحكوميون دفع رشوة، خلال الاثني عشر شهراً الماضية

➤ لا تتوفر بيانات هذا المؤشر.

إنشاء مؤسسات فعالة وشفافة وخاضعة للمساءلة على جميع المستويات

الغاية (6-16)



16-6-1 النفقات الحكومية الرئيسية كنسبة من الميزانية الأصلية المعتمدة، حسب القطاع (أو حسب رموز الميزانية أو ما شابه)

جدول (188) النفقات الحكومية الرئيسية كنسبة من الميزانية الأصلية المعتمدة، حسب القطاع 2022-2018م

المؤشر	وحدة القياس	2018م	2019م	2020م	2021	2022م
الرواتب والأجور (مليار ريال)	(مليون ريال)	859418	566146	698887	867000	829521
المصروفات الجارية الأخرى	(مليون ريال)	39609	36288	37240	38542	9800
	%	%1.52	%2.27	%2.34	% 2.51	%0.65
المصروفات الرأسمالية	(مليون ريال)	51131	29717	24635	12556	104000
	%	%1.92	%1.83	1.52	%0.81	%6.44

المصدر/ البنك المركزي اليمني - التقرير السنوي 2022م

شكل (64) : النفقات الحكومية الرئيسية كنسبة من الميزانية الأصلية المعتمدة، حسب القطاع 2022-2018م

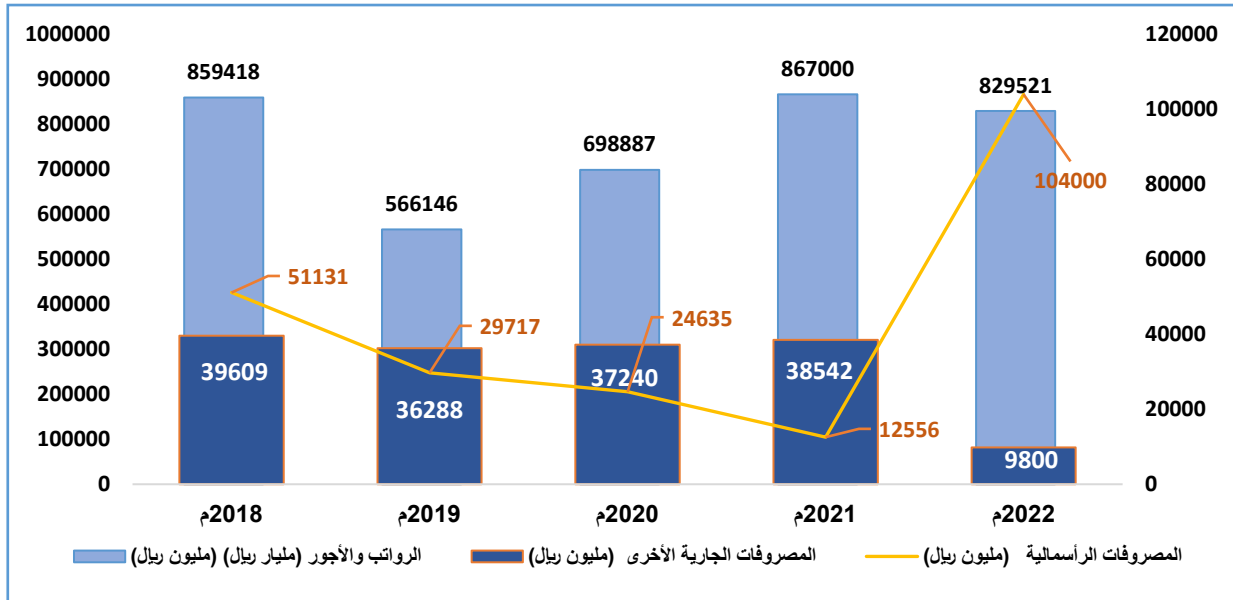

16-6-2 نسبة السكان الراضين عن تجربتهم الأخيرة في الاستفادة من الخدمات العامة، ولا سيما (أ) خدمات الرعاية الصحية، (ب) الخدمات التعليمية، (ج) الخدمات الحكومية.

➤ لا تتوفر بيانات هذا المؤشر.



كفالة اتخاذ القرارات على نحو مستجيب للاحتياجات وشامل للجميع وتشاركي وتمثيلي على جميع المستويات

الغاية (7-16)

1-7-16 نسبة الوظائف (بحسب العمر، الجنس، والأشخاص ذوي الإعاقة ، والفئات السكانية) في المؤسسات العامة (الهيئات التشريعية الوطنية والمحلية والخدمات العامة والسلطات القضائية) مقارنة بمستويات التوزيع على الصعيد الوطني

يعكس هذا المؤشر التمثيل في المؤسسات العامة حيث بلغ عدد الشباب في البرلمان (45 سنة أو أقل) في العام 2022م (12) بنسبة (4%) من إجمالي الأعضاء في البرلمان

جدول (189): نسبة الوظائف في الهيئات التشريعية الوطنية والمحلية 2022-2020م

المؤشر	2020م	2021م	2022م
نسبة النساء في البرلمانات	%0.3	%0.3	%0.3
عدد الشباب في البرلمان (45 وأقل)	12	12	12
نسبة الشباب في البرلمانات (45 أو أقل)	4	4	4
عدد المتحدثين في البرلمان حسب العمر والجنس +46 (ذكور)	1	1	1

المصدر / <https://www.unescwa.org/ar/portal/arab-sdg-monitor>

2-7-16 نسبة السكان الذين يعتقدون أن صنع القرار عملية شاملة للجميع وملبية للاحتياجات حسب الجنس والعمر والإعاقة والفئة السكانية

➤ لا تتوفر بيانات هذا المؤشر.

توسيع وتعزيز مشاركة البلدان النامية في مؤسسات الحوكمة العالمية

الغاية (8-16)

1-8-16 نسبة عضوية البلدان النامية في المنظمات الدولية وحقوقها في التصويت في تلك المنظمات



جدول (190) نسبة عضوية البلدان النامية في المنظمات الدولية وحقوقها في التصويت في تلك المنظمات 2019-2021م

التصويت	العضوية	المنظمة
لا	لا	بنك التنمية الافريقي AFDB
لا	نعم	مؤسسة التمويل الدولية IFC
لا	لا	مجلس الاستقرار المالي FSB
.....	نعم	صندوق النقد الدولي IMF
لا	لا	المجلس الاقتصادي والاجتماعي للأمم المتحدة ECOSOC
نعم	نعم	البنك الدولي للإنشاء والتعمير IBRD
نعم	نعم	الجمعية العامة للأمم المتحدة UNHCR
لا	لا	بنك التنمية الآسيوي ADB
لا	لا	مجلس الامن التابع للأمم المتحدة UNSC
نعم	نعم	منظمة التجارة العالمية WTO

المصدر/ 1- وزارة الخارجية وشؤون المغتربين
/ https://arabsdgmonitor-ar.unescwa.org-2

توفير هوية قانونية للجميع، بما في ذلك تسجيل المواليد

الغاية (9-16)

1-9-16 : نسبة الأطفال دون سن الخامسة الذين سجلت ولاداتهم في قيد السجل المدني بحسب العمر

جدول (191) نسبة الأطفال الذين سجلت ولاداتهم لدى السجل المدني 2022م

المؤشر	الحضر	الريف	الاجمالي	ذكور	إناث
نسبة الأطفال الذين سجلت ولاداتهم لدى السجل المدني	52.0	20.8	29.4	30.3	28.4

المصدر/ الجهاز المركزي للإحصاء (المسح المتعدد المؤشرات MICS 2023-2022م)



شكل (65): نسبة الأطفال الذين سجلت ولاداتهم لدى السجل المدني 2022م

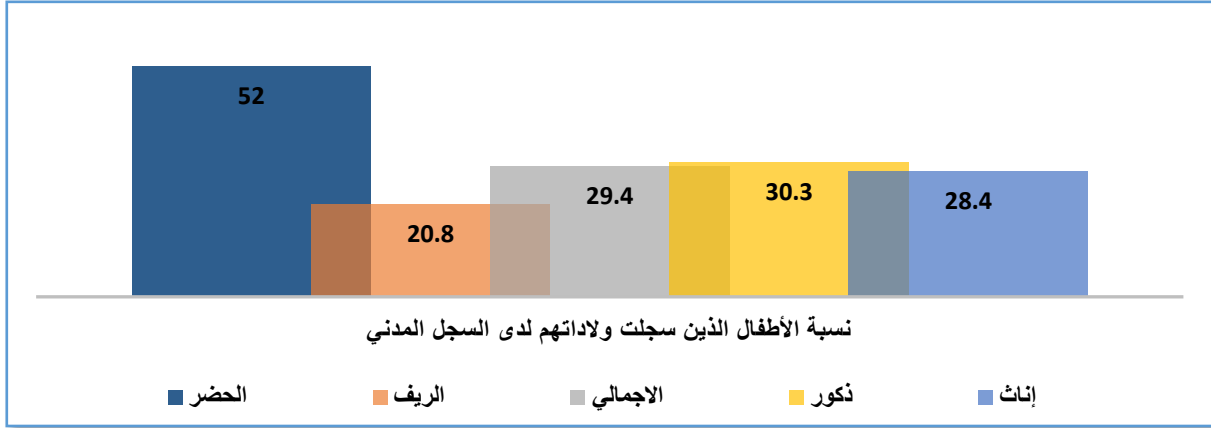

كفالة وصول الجمهور إلى المعلومات وحماية الحريات الأساسية، وثقاً للتشريعات الوطنية والاتفاقيات الدولية

الغاية (10-16)

1-10-16 عدد ما تم التحقق منه من حالات القتل والاختطاف القسري والاختفاء التعسفي والتعذيب للصحفيين والعاملين في الوسط الإعلامي المرتبطين بهم والنقابيين والمدافعين عن حقوق الانسان خلال الاثني عشر شهرا الماضية

➤ لا تتوفر بيانات هذا المؤشر.

2-10-16 عدد البلدان التي تعتمد وتطبق ضمانات دستورية أو تشريعية أو سياسية لإطلاع الجمهور على المعلومات

يعكس هذا المؤشر إطلاع الجمهور على المعلومات ويقاس البلدان التي تعتمد وتطبق ضمانات دستورية وتشريعية وسياسية حيث وصل عدد الذين تم اطلاعهم على هذه المعلومات في العام 2022م (2,012)⁵².

تعزيز المؤسسات الوطنية ذات الصلة، بجملة أمور منها التعاون الدولي، من أجل بناء القدرات على جميع المستويات، ولا سيما في البلدان النامية، لمنع العنف ومكافحة الإرهاب والجريمة

الغاية (16-ا)



16-أ-1 وجود مؤسسات وطنية مستقلة لحقوق الانسان وفقا لمبادئ باريس

جدول (192) وجود مؤسسات وطنية مستقلة لحقوق الانسان وفقا لمبادئ باريس 2019-2022م

المؤشر	2019م	2020م	2021م	2022م
البلدان التي لديها مؤسسات وطنية لحقوق الانسان تلتزم بمبادئ باريس (1=نعم ، 0=لا)	1	1	1	1

المصدر/ الجهاز المركزي للإحصاء.

تعزيز القوانين والسياسات غير التمييزية وإنقاذها لتحقيق التنمية المستدامة

الخاتمة (b-16)

16-ب-أ-1 نسبة السكان الذين أبلغوا عن تعرضهم لشخصيا لممارسات تمييزية أو تحرش خلال الاثنى عشر شهرا السابقة لاسباب يحظر

القانون الدولي لحقوق الانسان التمييز على أساسها

جدول (193) مدى تعزيز القوانين والسياسات غير التمييزية وإنقاذها لتحقيق التنمية المستدامة 2019-2022م

المؤشر	2019م	2020م	2021م	2022م
نسبة السكان الذين أبلغوا عن تعرضهم لشخصيا لممارسات تمييزية أو تحرش لأسباب يحظر القانون الدولي لحقوق الانسان التمييز على أساسها
عدد السكان الذين تعرضوا لممارسات التحرش /الحق في العمل
عدد السكان الذين تعرضوا لعدم المساواة وعدم التمييز

(...) لا تتوفر بيانات



17 عقد الشركات
لتحقيق
الأهداف



الهدف السابع عشر





جدول (194): نسبة التوافر في مؤشرات الهدف السابع عشر " تعزيز وسائل تنفيذ الشراكة العالمية وتنشيطها من أجل التنمية المستدامة"

رقم	الهدف/الغاية/المؤشر	متوفر	جاري توفيره	غير متوفر	لا ينطبق	خاص بحسابات المنظمات
1-17	تعزيز تعبئة الموارد المحلية، بوسائل تشمل تقديم الدعم الدولي إلى البلدان النامية، لتحسين القدرات المحلية في مجال تحصيل الضرائب وغيرها من الإيرادات					
1-1-17	مجموع الإيرادات الحكومية الإجمالية كنسبة من الناتج المحلي الإجمالي، بحسب المصدر	√				
2-1-17	نسبة الميزانية المحلية الممولة من الضرائب المحلية	√				
إجمالي المؤشرات المتوفرة		2				
2-17	قيام البلدان المتقدمة النمو بتنفيذ التزاماتها في مجال المساعدة الإنمائية الرسمية تنفيذاً كاملاً، بما في ذلك التزام العديد من تلك البلدان ببلوغ هدف تخصيص نسبة 0,7 في المائة من دخلها القومي الإجمالي للمساعدة الإنمائية الرسمية المقدمة إلى البلدان النامية، وتخصيص نسبة تتراوح بين 0,15 في المائة و 0,20 في المائة من الدخل القومي الإجمالي للمساعدة الإنمائية الرسمية لأقل البلدان نمواً؛ ويشجع مقمو المساعدة الإنمائية الرسمية على النظر في إمكانية رسم هدف يُخصص بموجبه 0,20 في المائة على الأقل من الناتج القومي الإجمالي للمساعدة الإنمائية الرسمية لأقل البلدان نمواً					
1-2-17	صافي المساعدة الإنمائية الرسمية، ومجموعها، والمساعدة الإنمائية الرسمية المقدمة إلى أقل البلدان نمواً، كنسبة من الدخل القومي الإجمالي للجهات المانحة في لجنة المساعدة الإنمائية التابعة لمنظمة التعاون والتنمية في الميدان الاقتصادي	√				
إجمالي المؤشرات المتوفرة		1				
3-17	حشد موارد مالية إضافية من مصادر متعددة من أجل البلدان النامية					



		√		الموارد المالية الإضافية التي حشدت للبلدان النامية من مصادر متعددة	1-3-17
			√	حجم التحويلات المالية (ببولارات الولايات المتحدة) كنسبة من مجموع الناتج المحلي الإجمالي	2-3-17
1					إجمالي المؤشرات المتوفرة
				مساعدة البلدان النامية في تحقيق القدرة على تحمل الديون على المدى الطويل من خلال تنسيق السياسات الرامية إلى تعزيز التمويل بديون وتخفيف أعباء الديون وإعادة هيكلتها، حسب الاقتضاء، ومعالجة مسألة الديون الخارجية للبلدان الفقيرة المثقلة بها لإخراجها من حالة المديونية الحرجة	4-17
			√	تكاليف خدمة الدين كنسبة من صادرات السلع والخدمات	1-4-17
1					إجمالي المؤشرات المتوفرة
				اعتماد نظم لتشجيع الاستثمار لأقل البلدان نمواً، وتنفيذها	5-17
			√	عدد البلدان التي تعتمد وتنفذ نظاماً لتشجيع الاستثمار لصالح البلدان النامية، بما في ذلك أقل البلدان نمواً	1-5-17
1					إجمالي المؤشرات المتوفرة
				تعزيز التعاون الإقليمي والدولي بين الشمال والجنوب وفي ما بين بلدان الجنوب والتعاون الثلاثي في ما يتعلق بالعلوم والتكنولوجيا والابتكار والوصول إليها، وتعزيز تبادل المعارف وفق شروط متفق عليها، بوسائل تشمل تحسين التنسيق في ما بين الآليات القائمة، ولا سيما على مستوى الأمم المتحدة، ومن خلال آلية عالمية لتيسير التكنولوجيا	6-17
			√	الاشتراكات في الإنترنت السلبي ذي النطاق العريض لكل 100 من السكان، بحسب السرعة(6)	1-6-17
		√		الاشتراكات في الإنترنت السلبي ذي النطاق العريض لكل 100 من السكان	2-6-17



1					إجمالي المؤشرات المتوفرة	
					7-17	تعزيز تطوير تكنولوجيات سليمة بيئياً ونقلها ونشرها وتعميمها في البلدان النامية بشروط مواتية، بما في ذلك الشروط التساهلية والتفضيلية، وذلك على النحو المتفق عليه
				√	1-7-17	مجموع مبلغ التمويل للبلدان النامية من أجل تشجيع استحداث تكنولوجيات سليمة بيئياً ونقلها ونشرها وتعميمها في البلدان النامية
1					إجمالي المؤشرات المتوفرة	
					8-17	التفعيل الكامل لبنك التكنولوجيا وآلية بناء القدرات في مجالات العلم والتكنولوجيا والابتكار لصالح أقل البلدان نمواً بحلول عام 2017، وتعزيز استخدام التكنولوجيات التمكينية، ولا سيما تكنولوجيا المعلومات والاتصالات
				√	1-8-17	نسبة الأفراد الذين يستخدمون الإنترنت
1					إجمالي المؤشرات المتوفرة	
					9-17	تعزيز الدعم الدولي لتنفيذ بناء القدرات في البلدان النامية تنفيذاً فعالاً ومحدد الأهداف من أجل دعم الخطط الوطنية الرامية إلى تنفيذ جميع أهداف التنمية المستدامة، بوسائل تشمل التعاون بين الشمال والجنوب وفي ما بين بلدان الجنوب والتعاون الثلاثي
				√	1-9-17	القيمة الدولارية للمساعدة المالية والتقنية (بوسائل تشمل التعاون بين الشمال والجنوب وفي ما بين بلدان الجنوب والتعاون الثلاثي) المرصودة للبلدان النامية
1					إجمالي المؤشرات المتوفرة	
					10-17	إيجاد نظام تجاري متعدد الأطراف عالمي وقائم على القواعد ومفتوح وغير تمييزي ومنصف في إطار منظمة التجارة العالمية، بوسائل منها اختتام المفاوضات الجارية في إطار خطة الدوحة الإنمائية التي وضعتها تلك المنظمة



				√	المتوسط المرجح للتعريفات الجمركية في جميع أنحاء العالم	1-10-17
1						إجمالي المؤشرات المتوفرة
					تحقيق زيادة كبيرة في صادرات البلدان النامية، ولا سيما بغرض مضاعفة حصة أقل البلدان نمواً من الصادرات العالمية بحلول عام 2020	11-17
		√			حصة البلدان النامية وأقل البلدان نمواً من الصادرات العالمية	1-11-17
0						إجمالي المؤشرات المتوفرة
					تحقيق التنفيذ المناسب التوقيت لوصول منتجات جميع أقل البلدان نمواً إلى الأسواق بدون رسوم جمركية أو حصص مفروضة، تماثلياً مع قرارات منظمة التجارة العالمية، بوسائل منها كفالة جعل قواعد المنشأ التفضيلية المنطبقة على واردات أقل البلدان نمواً شفافة وبسيطة، وكفالة مساهمة تلك القواعد في تيسير الوصول إلى الأسواق	12-17
		√			متوسط التعريفات الجمركية المرجحة التي تواجهها البلدان النامية وأقل البلدان نمواً والدول الجزرية الصغيرة النامية	1-12-17
0						إجمالي المؤشرات المتوفرة
					تعزيز استقرار الاقتصاد الكلي على الصعيد العالمي، بوسائل تشمل تنسيق السياسات وتحقيق اتساقها	13-17
				√	لوحة متابعة حالة الاقتصاد الكلي	1-13-17
1						إجمالي المؤشرات المتوفرة
					تعزيز اتساق السياسات لأغراض التنمية المستدامة	4-17
				√	عدد البلدان التي لديها آليات لتعزيز اتساق سياسات التنمية المستدامة	1-14-17
1						إجمالي المؤشرات المتوفرة
					احترام الهامش السياساتي والقيادة لكل بلد لوضع وتنفيذ سياسات للقضاء على الفقر وتحقيق التنمية المستدامة	15-17



		√		مدى استخدام أطر النتائج وأدوات التخطيط المملوكة للبلدان من جانب مقدمي التعاون الإنمائي	1-15-17
0					إجمالي المؤشرات المتوفرة
				تعزيز الشراكة العالمية من أجل تحقيق التنمية المستدامة، وتكميلها بشراكات بين أصحاب المصلحة المتعددين لجمع المعارف والخبرات والتكنولوجيا والموارد المالية وتقاسمها، وذلك بهدف دعم تحقيق أهداف التنمية المستدامة في جميع البلدان، ولا سيما البلدان النامية	16-17
			√	عدد البلدان التي أبلغت عن إحراز تقدم في ما يتعلق بأطر رصد فعالية التنمية لأصحاب المصلحة المتعددين التي تدعم تحقيق أهداف التنمية المستدامة	1-16-17
1					إجمالي المؤشرات المتوفرة
				تشجيع وتعزيز الشراكات العامة والشراكات بين القطاع العام والقطاع الخاص وشراكات المجتمع المدني الفعالة، بالاستفادة من الخبرات المكتسبة من الشراكات ومن استراتيجياتها لتعبئة الموارد	17-17
		√		المبلغ بدولارات الولايات المتحدة المرصود للشراكات بين القطاعين العام والخاص في مجال البنى التحتية	1-17-17
0					إجمالي المؤشرات المتوفرة
				تعزيز تقديم الدعم لبناء قدرات البلدان النامية، بما في ذلك أقل البلدان نمواً والدول الجزرية الصغيرة النامية، لتحقيق زيادة كبيرة في توافر بيانات عالية الجودة ومناسبة التوقيت وموثوقة ومفصلة حسب الدخل، والجنس، والسن، والانتماء العرقي والإثني، والوضع من حيث الهجرة، والإعاقة، والموقع الجغرافي، وغيرها من الخصائص ذات الصلة في السياقات الوطنية، بحلول عام 2020	18-17
			√	نسبة مؤشرات التنمية المستدامة الموضوعه على الصعيد الوطني مع التصنيف الكامل لها عندما تكون	1-18-17



				ذات صلة بالغاية المستهدفة وفقاً للمبادئ الأساسية للإحصاءات الرسمية	
		√		عدد البلدان التي لديها تشريعات إحصائية على الصعيد الوطني التي تتقيد بالمبادئ الأساسية للإحصاءات الرسمية	2-18-17
			√	عدد البلدان التي لديها خطة إحصائية وطنية ممولة بالكامل وقيد التنفيذ، بحسب مصدر التمويل	3-18-17
2					إجمالي المؤشرات المتوفرة
				الاستفادة من المبادرات القائمة لوضع مقاييس للتقدم المحرز في تحقيق التنمية المستدامة تكمل الناتج المحلي الإجمالي، ودعم بناء القدرات الإحصائية في البلدان النامية، بحلول عام 2030	19-17
			√	القيمة الدولارية لجميع الموارد المتاحة لتعزيز القدرات الإحصائية في البلدان النامية	1-19-17
		√		نسبة البلدان التي (أ) أجرت تعداداً واحداً على الأقل للسكان والمساكن في السنوات العشر الماضية؛ و (ب) حققت نسبة 100 في المائة في تسجيل المواليد ونسبة 80 في المائة في تسجيل الوفيات	2-19-17
1					إجمالي المؤشرات المتوفرة



ملخص حالة التوفر الهدف السابع عشر



أهداف التنمية المستدامة في اليمن 2024

19		عدد الغايات
25		عدد المؤشرات
17	متوفر	حالة المؤشرات
0	جاري توفيره	
8	غير متوفر	
0	لا ينطبق	
0	خاص بالمنظمات	
25	المجموع	
%68	نسبة التوفر	
%7.36		نسبة التوفر العام



تعزيز وسائل تنفيذ الشراكة العالمية وتنشيطها من أجل التنمية المستدامة

يعد أحد أهداف التنمية المستدامة السبعة عشر التي وضعتها الأمم المتحدة في عام 2015، الذي يتمحور هذا الهدف حول «الشراكات من أجل الأهداف». حيث تشير الشراكات والأهداف إلى الحاجة إلى التعاون عبر القطاعات وعبر البلدان لتحقيق جميع الأهداف بحلول عام 2030، وهي دعوة للبلدان لمواءمة السياسات.

أن الهدف 17 من أهداف التنمية المستدامة يسعى إلى :

1. رؤية لتجارة مُحسنة وأكثر إنصافاً.
2. تعزيز لمبادرات الاستثمار المنسقة عبر الحدود.
3. تعزيز وتبسيط التعاون بين الدول سواء المتقدمة أو النامية باستخدام أهداف التنمية المستدامة كإطار عمل مشترك ورؤية مشتركة، لتحديد سبيل تحقيق التقدم التعاوني هذا، وتسعى إلى تعزيز التجارة الدولية.
4. يساعد البلدان النامية على زيادة صادراتها لضمان نظام تجاري منصف وقائم على قواعد عالمية، ليكون عادلاً ومفتوحاً ومفيداً للجميع.

تعزيز تعبئة الموارد المحلية بوسائل تشمل تقديم الدولي للبلدان النامية لتحسين القدرات المحلية ف مجال تحصيل الضرائب وغير من الإيرادات

الغاية (1-17)

1-1-17: مجموع الإيرادات الحكومية الاجمالية كنسبة من الناتج المحلي الإجمالي حسب المصدر

جدول (195): مجموع الإيرادات الحكومية الاجمالية كنسبة من الناتج المحلي الإجمالي حسب المصدر

2022	2021	2020	2019	2018	المؤشر	إجمالي الإيرادات الحكومية
1108237	397516	259096	354321	341963	إيرادات نفطية (مليون ريال)	
806312	699380	464563	355651	352833	إيرادات غير نفطية (مليون ريال)	
1914549	1096896	723659	709972	694796	الاجمالي	

المصدر/ تقرير البنك المركزي اليمني 2022م

2-1-17: نسبة الميزانية المحلية الممولة من الضرائب المحلية

➤ لا تتوفر بيانات هذا المؤشر.

قيام البلدان المتقدمة النمو بتنفيذ التزاماتها في مجال المساعدة الإنمائية الرسمية تنفيذاً كاملاً، بما في ذلك التزام العديد من تلك البلدان ببلوغ هدف تخصيص نسبة 0,7 في المائة من دخلها القومي الإجمالي للمساعدة الإنمائية الرسمية المقدمة إلى البلدان النامية، وتخصيص نسبة تتراوح بين 0,15 في المائة و 0,20 في المائة من الدخل القومي الإجمالي للمساعدة الإنمائية الرسمية لأقل البلدان نمواً، ويشجع مقدمو المساعدة الإنمائية الرسمية على النظر في إمكانية رسم هدف يخصص بموجبه 0,20 في المائة على الأقل من الناتج القومي الإجمالي للمساعدة الإنمائية الرسمية لأقل البلدان نمواً

الخاتمة (2-17)

1-2-17: صافي المساعدة الإنمائية الرسمية، ومجموعها، والمساعدة الإنمائية الرسمية المقدمة إلى أقل البلدان نمواً، كنسبة من الدخل القومي الإجمالي للجهات المانحة في لجنة المساعدة الإنمائية التابعة لمنظمة التعاون والتنمية في الميدان الاقتصادي

جدول (196) صافي المساعدات الإنمائية من جميع المصادر (مليون دولار) 2021-2018م

المؤشر	2018م	2019م	2020م	2021م
صافي المساعدات الإنمائية من جميع المصادر (مليون دولار)	7985.4	3758.9	2548.3	3889.7

المصدر / التقرير الاقتصادي العربي 2023م

شكل (66) صافي المساعدات الإنمائية من جميع المصادر (مليون دولار) 2021-2018م

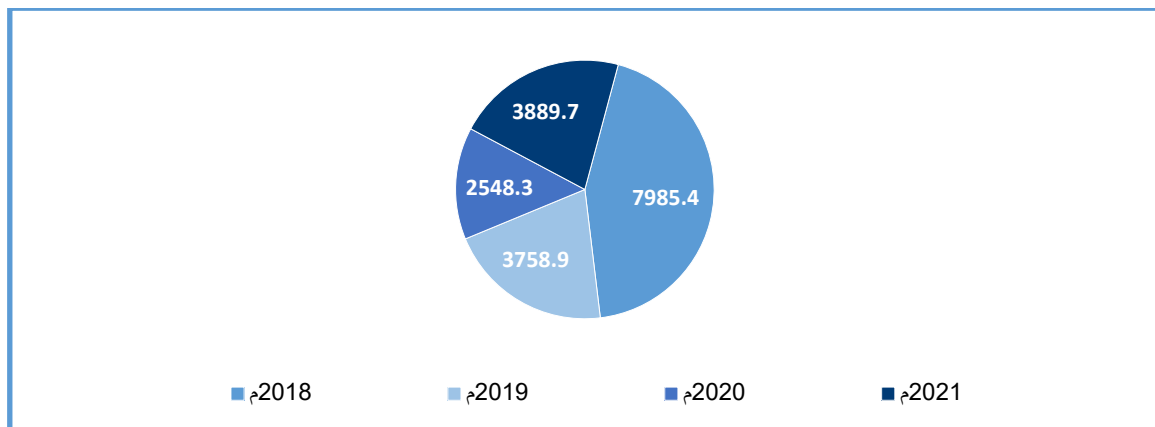

حشد موارد مالية إضافية من مصادر متعددة للبلدان النامية

الغاية (3-17)

17-3-2 حجم التحويلات المالية (بدولارات الولايات المتحدة) كنسبة من مجموع الناتج المحلي الإجمالي

جدول (197) حجم التحويلات المالية (بدولارات الولايات المتحدة) كنسبة من مجموع الناتج المحلي الإجمالي

المؤشر	2018م	2019م	2020م	2021م	2022م
حجم التحويلات المالية للعاملين (مليون دولار)	7870	8100	6141	7203	7798
الناتج المحلي الإجمالي بالأسعار الجارية (مليون دولار)	21607	21885	18841	18895	23700
نسبة قيمة حجم التحويلات المالية من الناتج المحلي الإجمالي	36.42	37.01	32.59	38.12	32.90

المصدر/ التقرير الاقتصادي العربي 2023.

مساعدة البلدان النامية في تحقيق القدرة على تحمل الديون على المدى الطويل من خلال تنسيق السياسات الرامية إلى تعزيز التمويل بديون وتخفيف أعباء الديون وإعادة هيكلتها، حسب الاقتضاء، ومعالجة مسألة الديون الخارجية للبلدان الفقيرة المثقلة بـ لإخراجها من حالة المديونية الحرجة

الغاية (4-17)

17-4-1: تكاليف خدمة الدين كنسبة من صادرات السلع والخدمات

جدول (198): مدى تنفيذ نظم تشجيع الاستثمار لصالح أقل البلدان نموا 2019-2022م

المؤشر	2018م	2019م	2020م	2021م	2022م
إجمالي خدمة الدين العام (مليون دولار)	8.0	70.3	67.6	62.7	79.9
قيمة صادرات السلع والخدمات (مليون دولار)	1287	1474	935	1887	2487
نسبة خدمة الدين العام من صادرات السلع والخدمات	0.62	4.77	7.23	3.32	3.21

المصدر/ التقرير الاقتصادي العربي 2023.

جدول (67): مدى تنفيذ نظم تشجيع الاستثمار لصالح أقل البلدان نموا 2019-2022م

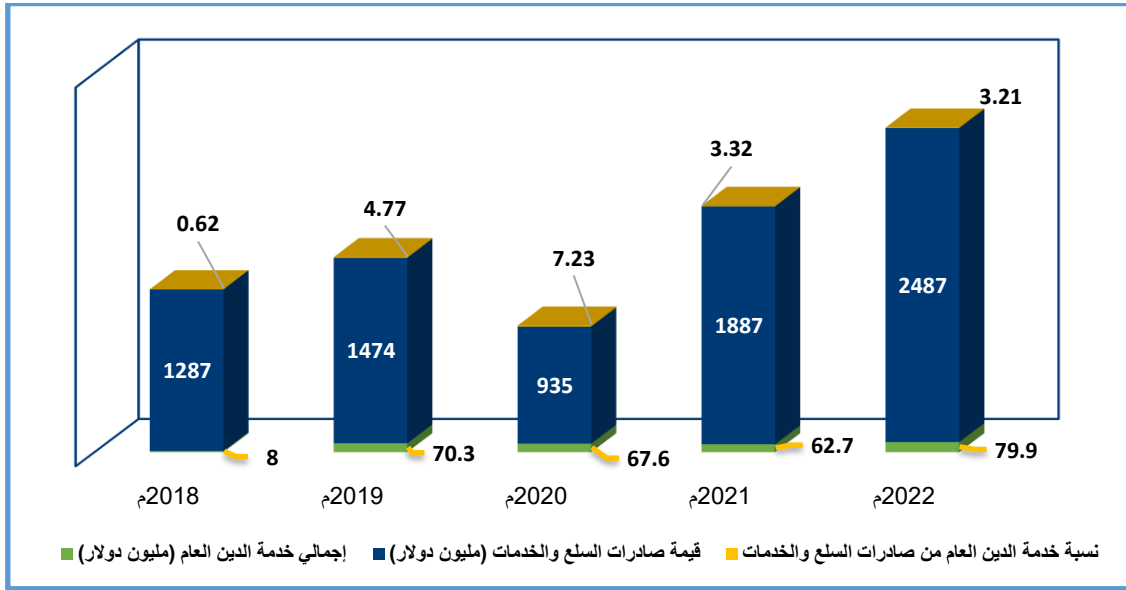

اعتماد نظم تشجيع الاستثمار أقل البلدان نموا وتنفيذها

الغاية (4-17)

1-5-17 : عدد البلدان التي تعتمد وتنفذ نظاما لتشجيع الاستثمار لصالح البلدان النامية بما في ذلك البلدان الأقل نموا

جدول (199) مدى تنفيذ نظم تشجيع الاستثمار لصالح أقل البلدان نموا 2019-2022م

المؤشر	2019م	2020م	2021م	2022م
مدى تنفيذ نظم تشجيع الاستثمار لصالح أقل البلدان نموا (1=نعم ، 0=لا)	—	—	—	—

مصدر / <https://www.unescwa.org/ar/portal/arab-sdg-monitor>

تعزيز التعاون الإقليمي والدولي بين الشمال والجنوب وفي ما بين بلدان الجنوب والتعاون الثلاثي في ما يتعلق بالعلوم والتكنولوجيا والابتكار والوصول إليها، وتعزيز تبادل المعارف وفق شروط متفق عليها، بوسائل تشمل تحسين التنسيق في

ما بين الآليات القائمة، ولا سيما على مستوى الأمم المتحدة، ومن خلال آلية عالمية لتيسير التكنولوجيا

الغاية (4-17)

1-6-17 الاشتراكات في الانترنت السلبي ذي النطاق العريض لكل 100 من السكان بحسب السرعة

جدول (200) معدل الاشتراك في الانترنت السلبي ذي النطاق العريض لكل 100000 من السكان 2010-2020م

المؤشر	وحدة القياس	2010م	2018م	2020م
معدل الاشتراك في الانترنت السلبي ذي النطاق العريض (لكل 100000 من السكان ANYS)	256 كيلوبايت \geq السرعة \geq 2 ميجابايت	%0.3	%1.3	%1.2
عدد الاشتراكات الثابتة عالية النفاذ إلى الانترنت العام السلبي ذي النطاق العريض الثابت	256 كيلوبايت /ثانية أو تفوقها	391000
كثافة المشتركين في الهاتف النقال (لكل 100000 من السكان)	%	%47.88	%55.33	...

المصدر/ 1- <https://www.unescwa.org/ar/portal/arab-sdg-monitor>

2- التقرير الاقتصادي العربي 2018م

(...) لا تتوفر بيانات

تعزيز تطوير تكنولوجيات سليمة بيئياً ونقلها ونشرها وتعميمها في البلدان النامية بشروط مواتية، بما في ذلك الشروط التسهيلية والتفضيلية، وذلك على النحو المتفق عليه

الغاية (4-17)

1-7-17: مجموع مبلغ التمويل المعتمد للبلدان النامية من اجل تطوير تكنولوجيات سليمة بيئياً ونقلها ونشرها وتعميمها في البلدان النامية

يقصد بهذا المؤشر إرساء منهجية ملائمة لتتبع مجموع مبلغ التمويل المعتمد للبلدان النامية من اجل تطوير تكنولوجيات سليمة بيئياً، (بالقيمة الحالية للدولار الأمريكي)،

جدول (201) مقدار تعقب استيراد وتصدير وإعادة تصدير التكنولوجيا السليمة بيئياً 2019م

المؤشر	2019م	2020م
إجمالي التجارة المتعقبة في التكنولوجيات السليمة بيئياً	169218021	...
مقدار تعقب إعادة تصدير التكنولوجيات السليمة بيئياً	3860	...
مقدار تعقب استيراد التكنولوجيات السليمة بيئياً	169205075	...
مقدار تعقب تصدير التكنولوجيات السليمة بيئياً	9086	...

المصدر/ 1- <https://www.unescwa.org/ar/portal/arab-sdg-monitor>

(...) لا تتوفر بيانات

التفعيل الكامل لبنك التكنولوجيا وآلية بناء القدرات في مجالات العلم والتكنولوجيا والابتكار لصالح أهل البلدان نمواً بحلول

عام 2017، وتعزيز استخدام التكنولوجيات التمكينية، ولا سيما تكنولوجيا المعلومات والاتصالات

الغاية (8-17)

1-8-17: نسبة الأفراد الذين يستخدمون الإنترنت

جدول (202) الأفراد الذين يستخدمون الإنترنت (ألف مشترك) 2016-2018م

المؤشر	2016م	2017م	2018م
الأفراد الذين يستخدمون الإنترنت (ألف مشترك)	170737	207573	243585

المصدر/ التقرير الاقتصادي العربي 2018م.

تعزيز الدعم الدولي لتنفيذ بناء القدرات في البلدان النامية تنفيذاً فعالاً ومحدد الأهداف من أجل دعم الخطط الوطنية الرامية إلى تنفيذ جميع أهداف التنمية المستدامة، بوسائل تشمل التعاون بين الشمال والجنوب وفي ما بين بلدان الجنوب والتعاون الثلاثي

الغاية (9-17)

1-9-17 القيمة الدولارية للمساعدة المالية والتقنية (وسائل تشمل التعاون بين بلدان الجنوب والشمال والتعاون الثلاثي) المرصودة للبلدان النامية

يعبر عن مجموع تدفقات المساعدات الرسمية من جميع الجهات المانحة إلى البلدان النامية لصالح بناء القدرات والتخطيط الوطني (مليون دولار أمريكي)

جدول (203) إجمالي المساعدات الإنمائية الرسمية (إجمالي المدفوعات) للتعاون التقني 2018-2021م

المؤشر	2018م	2019م	2020م	2021م
إجمالي المساعدات الإنمائية الرسمية (إجمالي المدفوعات) للتعاون التقني	61.6	130.3	56	101.2

المصدر/ <https://arabsdgmonitor-ar.unescwa.org/>

**إيجاد نظام تجاري متعدد الأطراف عالمي وقائم على القواعد ومفتوح وغير تمييزي ومنصف في إطار منظمة التجارة العالمية، بوساطة
منها اختتام المفاوضات الجارية في إطار خطة الدوحة الإنمائية التي وضعتها تلك المنظمة**

الغاية (10-17)

10-17-1: المتوسط المرجح للتعريفات الجمركية في جميع أنحاء العالم

يقيس هذا المؤشر القيمة بالنسبة المئوية لمتوسط التعريفات المرجح (حالة الدولة الأكثر رعاية) و (الحالة التفضيلية) المطبقة على واردات السلع، حيث بلغ المتوسط المرجح للتعريفات الجمركية في العام 2020م (6.3 %)

جدول (204): المتوسط المرجح للتعريفات الجمركية في جميع أنحاء العالم

النسبة	الحالة التفضيلية	النسبة	حالة الدولة الأكثر رعاية
5%	ARM	5.0%	ARM
2.9%	AGR	4.4%	AGR
3.3%	ALP	7.3%	ALP
9.7%	CLO	10.0%	CLO
9.3%	IND	9.3%	IND

المصدر: <https://www.unescwa.org/ar/portal/arab-sdg-monitor>

**تحقيق زيادة كبيرة في صادرات البلدان النامية ولاسيما بغرض مضاعفة حصة أقل البلدان نمواً من الصادرات العالمية بحلول
2020م**

الغاية (11-17)

11-17-1 حصة البلدان النامية وأقل البلدان نمواً من الصادرات العالمية

➤ لا تتوفر بيانات هذا المؤشر.

**تحقيق التنفيذ المناسب التوقيت لوصول منتجات أقل البلدان نمواً إلى الأسواق بدون رسوم جمركية أو حصص مفروضة تماشيًا
مع قرارات منظمة التجارة العالمية بوسائل منها كفالة جعل قواعد المنشأ التفضيلية المنطبقة على واردات أقل البلدان نمواً شفافة
وبسيطة وكفالة مساهمة تلك القواعد في تيسر الوصول إلى الأسواق**

الغاية (12-17)

1-12-17 متوسط التعريفات الجمركية التي تواجهها البلدان النامية وأقل البلدان نمواً والدول الجزرية الصغيرة النامية

➤ لا تتوفر بيانات هذا المؤشر.

تعزيز استقرار الاقتصاد الكلي على الصعيد العالمي، بوسائل تشمل تنسيق السياسات وتحقيق اناساتها

الخاتمة (13-17)

17-13-1 لوحة متابعة الاقتصاد الكلي

(لوحة متابعة حالة الاقتصاد تشمل مؤشرات اقتصادية تغطي القطاعات الخارجية والمالية والضريبية والحقيقية لتوفير اداة موحدة تنفيذ في رصد استقرار الاقتصاد الكلي للبلدان)

- بلغ التحويل البديل لرمز الصرف (بالعملة المحلية لكل دولار امريكي) في عام 2020م (743) وفي عام 2021م (1,036) ويندرج هذا المؤشر تحت القطاع الخارجي وهو سعر الصرف السنوي الاساسي المستخدم في طريقة أطلس للبنك الدولي ويتم التعبير عنه بوحدات العملة المحلية لكل دولار امريكي.
- وبلغت أرصدة الدين الخارجي كنسبة من الدخل القومي الاجمالي في العام 2020م (37.8%).
- وبلغت تجارة البضائع كنسبة من الناتج المحلي الاجمالي في عام 2020م (27%) وفي عام 2021م (29.5%)⁵³.

شكل (205) مؤشرات المالية العامة للأعوام 2021-2022م (مليار ريال)

البيان	2021	نسبة الناتج المحلي الإجمالي	2022	نسبة الناتج المحلي الإجمالي
الإيرادات العامة	1096.8	6.2%	1914.5	8.3%
المصروفات العامة	1628.7	9.3%	2661.2	11.6%
العجز الكلي	-531	...	-746.6	...
العجز النقدي	5318	3%	746.6	32%
الدين العام المحلي	3689.1	...	4442.0	...

المصدر/ البنك المركزي اليمني - التقرير السنوي 2022م
(...) لا تتوفر بيانات

يتضح من الجدول الآتي:

- من خلال التطورات المالية ارتفعت الإيرادات العامة للدولة في عام 2022م بمقدار 817.7 مليار ريال بنسبة 74.5% لتصل الى 1914.5 مليار ريال او مانسبته 51.6% في عام 2021م، وبلغت نسبة الإيرادات العامة الى الناتج المحلي الإجمالي في عام 2021م 6.2% لتصل الى 8.3% في عام 2022م.
- ارتفعت النفقات العامة في عام 2022م بمقدار 1032.4 مليار ريال بنسبة 63.4% لتصل الى 2611.1 مليار ريال بنسبة 11.6% من الناتج المحلي الإجمالي مقارنة بما نسبته 9.3% في العام السابق.
- ومن خلال الجدول أظهر الميزان الكلي عجزا نقديا مقداره 746.6 مليار ريال مقابل ما قيمته من العجز 531 مليار ريال.
- وبالنسبة للدين العام المحلي ومنذ فترة نقل عمليات البنك المركزي الى العاصمة عدن عام 2016م سجل قيمة إجمالية بلغت 4442 مليار عام 2022م مقارنة بعام 2021م حيث بلغ إجمالي الدين العام المحلي 3689.1 مليار دولار.

شكل (206) أهم المؤشرات الخاصة بميزان المدفوعات للأعوام 2021-2022م (مليون دولار)

2022م		2021م		البيان
النسبة %	القيمة	النسبة %	القيمة	
53.1%	34235	44.5%	247.2	عجز الميزان التجاري
...	فائض الميزان الخدمي
15.5%	-3193	2.1%	-356	عجز ميزان المعاملات الجارية
0.3%	-66	0.1%	-13	فائض ميزان الحساب الرأسمالي
3.7%	-758	3.4%	570	الميزان الكلي

المصدر/ البنك المركزي اليمني - التقرير السنوي 2022م
(...) لا تتوفر بيانات

- من المتوقع أن ينخفض عجز الميزان التجاري في عام 2023م بمقدار (118 مليون دولار وبنسبة 11%) ليبلغ (11084 مليون دولار).
- من المتوقع أن يرتفع صافي الحساب الرأسمالي والمالي في نهاية 2023م بمقدار (88 مليون دولار).
- شهد المستوى العام للأسعار ارتفاعا ملحوظا خلال عام 2022م بلغ معدلة حوالي 29.1% مقارنة ب 26% عام 2021م، ومن المتوقع أن يتراجع معدل التضخم الى نحو 16.8% في نهاية عام 2023م حسب التقديرات الأولية لصندوق النقد الدولي.

شكل (207) الموارد والاستخدامات الكلية للأعوام 2021-2022م (مليون دولار أمريكي)

البيان	2019م	2020م	2021م	2022م
صافي الضرائب غير المباشرة	210022	118805
الناتج المحلي الإجمالي بأسعار السوق الجارية (مليون دولار)	24531	18841	18895	23700
الناتج المحلي الإجمالي بأسعار السوق الجارية (مليون ريال)	12606000	19565600	19565600	26401400
الواردات من السلع والخدمات (مليون دولار)	9108	6025	6965	17117
الاستهلاك النهائي الخاص (مليون دولار)	24587	18218	16733	30080
الاستهلاك النهائي الحكومي (مليون ريال)	2844	2551	2277	3619
الاستثمار	3924	2693	2688	3796
الصادرات من السلع والخدمات (مليون دولار)	2283	1472	2284	3322

المصدر/ التقرير الاقتصادي العربي 2019-2023م.

تعزيز اتساق السياسات لأغراض التنمية المستدامة

الغاية (14-17)

14-17-1: عدد البلدان التي لديها آليات لتعزيز اتساق سياسات التنمية المستدامة

جدول (208) عدد البلدان التي لديها آليات لتعزيز اتساق سياسات التنمية المستدامة

المؤشر	وحدة القياس	2016م	2018م
مدى استخدام أطر النتائج وأدوات التخطيط المملوكة للبلدان من جانب مقدمي التعاون الإنمائي -بيانات حسب المستلم	%	41.7	47.1
نسبة التدخلات الإنمائية الجديدة المستمدة من أطر النتائج التي تقودها الدولة -البيانات حسب المستلم	%	100	59.3
نسبة مؤشرات النتائج التي ستم مراقبتها باستخدام المصادر الحكومية وأنظمة المراقبة -البيانات حسب المستلم	%	...	26.3
نسبة مؤشرات النتائج المستمدة من أطر النتائج التي تقودها الدولة -البيانات حسب المستلم	%	25	55.8

المصدر/ <https://arabsdgmonitor-ar.unescwa.org>

احترام الهامش السياسي والقيادة لكل بلد لوضع وتنفيذ سياسات للقضاء على الفقر وتحقيق التنمية المستدامة

الغاية (15-17)

1-15-7 مدى استخدام 100 أطر النتائج وأدوات التخطيط المملوكة لبلدان من جانب مقدمي التعاون الإنمائي

➤ لا تتوفر بيانات هذا المؤشر.

تعزيز الشراكة العالمية من أجل تحقيق التنمية المستدامة وتكميلها بشراكات بين أصحاب المصلحة المتعددين لجمع المعارف والخبرات والتكنولوجيا والموارد المالية وتقاسمها وذلك بهدف دعم وتحقيق أهداف التنمية المستدامة في جميع البلدان ولا سيما البلدان النامية

الغاية (16-17)

1-16-17 مدى استخدام أطر النتائج وأدوات التخطيط المملوكة لبلدان من جانب مقدمي التعاون الإنمائي

جدول (209) التقدم المحرز في أطر رصد فعالية التنمية متعددة أصحاب المصلحة التي تدعم تحقيق أهداف التنمية المستدامة المستفيد من الخدمة 2018-2022م

المؤشر	2018	2021م	2022م
التقدم المحرز في أطر رصد فعالية التنمية متعددة أصحاب المصلحة التي تدعم تحقيق أهداف التنمية المستدامة المستفيد من الخدمة (1 = نعم، صفر = لا)	1	1	1

المصدر/1- <https://arabsdgmonitor-ar.unescwa.org>
2- الجهاز المركزي للإحصاء

تعزيز الشراكة العالمية من أجل تحقيق التنمية المستدامة وتكميلها بشراكات بين أصحاب المصلحة المتعددين لجمع المعارف والخبرات والتكنولوجيا والموارد المالية وتقاسمها وذلك بهدف دعم وتحقيق أهداف التنمية المستدامة في جميع البلدان ولا سيما البلدان النامية

الغاية (17-17)

1-17-17 المبالغ بدولارات الولايات المتحدة المرصود للشراكات بين القطاعين العام والخاص من مجال البنى التحتية

➤ لا تتوفر بيانات هذا المؤشر.

تعزيز تقديم الدعم لبناء قدرات البلدان النامية بما في ذلك اقل البلدان نموا والدل الجزرية الصغيرة النامية لتحقيق زيادة كبير في توافر بيانات عالية الجودة ومناسبة التوقيت وموثوقة ومفصلة حسب الدخل والجنس والسن والانتماء العرقي والاثني والوظ من حيث الهجرة والإعاقة والموقع الجغرافي وغيرها من الخصائص ذات الصلة في السياقات الوطنية بحلول عام 2020م.

الغاية (16-17)

1-18-17: مؤشر القدرة الإحصائية لرصد أهداف التنمية المستدامة

جدول (210) مؤشر القدرة الإحصائية لرصد أهداف التنمية المستدامة 2020-2022م

المؤشر	2020م	2021م	2022م
مؤشر الأداء للبنية التحتية للبيانات (مؤشرات الأداء الإحصائي الركيزة الخامسة) (المؤشر)	20	20	20
مؤشر الأداء لمصادر البيانات (مؤشرات الأداء الإحصائي الركيزة الرابعة) (المؤشر)	16.1	14.4	16.0
مؤشر التغطية لجرد البيانات المفتوحة (ODIN)	39.6

المصدر / <https://arabsdgmonitor-ar.unescwa.org> (... لا تتوفر بيانات

2-18-17: عدد البلدان التي لديها تشريعات إحصائية على الصعيد الوطني والتي تتقيد بالمبادئ الأساسية للإحصاءات الرسمية

➤ لا تتوفر بيانات هذا المؤشر.

3-18-17: عدد البلدان التي لديها خطة إحصائية وطنية ممولة بالكامل وقيد التنفيذ، حسب مصدر التمويل

جدول (211): عدد البلدان التي لديها خطة إحصائية وطنية ممولة بالكامل وقيد التنفيذ

حسب مصدر التمويل 2020-2022م

المؤشر	2020م	2021م	2022م
البلدان التي لديها تشريعات إحصائية على الصعيد الوطني والتي تتقيد بالمبادئ الأساسية للإحصاءات الرسمية (1 = نعم؛ 0 = لا)	0	0	0
البلدان التي لديها خطة إحصائية وطنية في قيد التنفيذ (1 = نعم؛ 0 = لا)	0	0	0
البلدان التي لديها خطة إحصائية وطنية ممولة من آخرين (1 = نعم؛ 0 = لا)	0	0	0

المصدر / <https://arabsdgmonitor-ar.unescwa.org>

الاستفادة من المبادرات القائمة لوضع مقاييس للتقدم المحرز في تحقيق التنمية المستدامة تكمل الناتج المحلي الإجمالي، ودعم بناء القدرات الإحصائية في البلدان النامية، بحلول عام 2030م

الغاية (17-19)

17-19-1: القيمة الدولار به لجميع الموارد المتاحة لتعزيز القدرات الإحصائية في الدول النامية

يهدف هذا المؤشر الى تقديم لمحة عن قيمة الدعم الإحصائي الجاري في البلدان النامية بالدولار الأمريكي ويتم تحويل المبالغ المالية الى الدولار الأمريكي باستخدام متوسط سعر الصرف لسنة الالتزام في المشروع أو البرنامج في الحالات التي فيها الإبلاغ عن مبالغ الصرف

جدول (212) القيمة الدولار به لجميع الموارد المتاحة لتعزيز القدرات الإحصائية في الدول النامية 2018-2020م

المؤشر	2018م	2019م	2020م
قيمة الدولار لجميع الموارد المتاحة لتعزيز القدرات الإحصائية في البلدان النامية	602228	2559929	3276358

المصدر / <https://arabsdgmonitor-ar.unescwa.org>

17-19-2: نسبة البلدان التي (أ) أجرت تعداداً واحداً واحداً على الأقل للسكان والمساكن في السنوات العشر الماضية؛ و (ب) حققت نسبة 100 في المائة في تسجيل المواليد ونسبة 80 في المائة في تسجيل الوفيات

➤ لا تتوفر بيانات هذا المؤشر.

النتائج والتوصيات



في نهاية هذا التقرير يقدم الجهاز المركزي للإحصاء أهم النتائج والتوصيات من الناحية الإحصائية فقط ، ويترك للجهات المعنية في الدولة والباحثين والمستفيدين من هذه البيانات كلا في مجال اختصاصاته للاستفادة من هذه البيانات وصياغة الخطط والسياسات والبرامج بناء على النتائج والتوصيات كلا في المجال الذي يتعلق به ليكون حجرا أساسا في تنمية هذه البلد .

النتائج:

- من خلال ماسبق من عرض، ومن خلال ما تم تلخيصه في الجدول (208)، وعكسه بالأشكال البيانية المعبرة عن لحالة مؤشرات أهداف التنمية المستدامة (72,73,74) في اليمن يتضح مايلي :
- 1 بلغت نسبة توافر مؤشرات أهداف التنمية في اليمن 76% ، إلا أنه يجب الانتباه الى النقاط الآتية :
 - أ. هناك العديد من المؤشرات التي تم بناؤها من قبل المنظمات بالشراكة مع الجهات المصدرة المحلية (الوزارات و الهيئات ومنظمات المجتمع الدولي)
 - ب. هناك عدد كبير من المؤشرات متوفرة في فترة ما قبل الحرب ولكنها غير محدثة وقد أسفرت الحرب عن واقع جديد .
 - 2 هناك العديد من البيانات التي تم توفيرها من قبل مواقع منظمات الأمم المتحدة والمنظمات الدولية .

التوصيات :

- 1 دعم الجهاز المركزي للإحصاء بتوفير مبالغ كافية لاستعادة كافة المسوح السنوية وبالتالي الحصول على المؤشرات المحدثة.
- 2 دعم الجهاز المركزي للإحصاء في القيام بالمسوح الغير مدرجة في موازنته والتي يحتاجها لتوفير باقي المؤشرات
- 3 دعم إدارة التنمية المستدامة بالجهاز المركزي للإحصاء لضمان استمرارية متابعة وتركيب المؤشرات ورفد الوطن بهذه المؤشرات للقيام برسم سياساته التنموية بناء عليها.
- 4 دعم الجهاز المركزي للإحصاء في بناء قدرات العاملين في منظومة الإحصاء الوطني في بناء قدراتهم في مجالات بناء مؤشرات أهداف التنمية المستدامة .
- 5 تفعيل الوحدات الإحصائية (إدارة عامة ، أو إدارة أو قسم) في الوزارات والهيئات والمراكز الحكومية وفي القطاع المختلط والقطاع الخاص وفقا لما نص عليه قانون الإحصاء رقم (28) لسنة 1995م حتى يتسنى للجهاز القيام بواجبه في الأشراف الفني عليها وبناء قدرات العاملين فيها.

جدول (208) عدد أهداف مؤشرات التنمية المستدامة حسب حالة توفرها في اليمن

نسبة توفر الهدف $F = \frac{(A + D + E)}{T}$	المجموع T	خاص بحسابات المنظمات E	لا ينطبق D	غير متوفر C	جاري توفيره B	متوفر A	الهدف	رقم الهدف
0.93	14	0	1	1	0	12	القضاء على الفقر بجميع أشكاله في كل مكان	الهدف الاول
0.93	14	0	0	1	0	13	القضاء على الجوع وتوفير الأمن الغذائي والتغذية المحسنة وتعزيز الزراعة المستدامة	الهدف الثاني
0.89	27	0	0	3	1	24	ضمان تمتع الجميع بأنماط عيش صحية وبالرفاهية في جميع الأعمار	الهدف الثالث
0.67	12	0	0	4	0	8	ضمان أن نتاح للجميع سبل متكافئة للحصول على التعليم الجيد وتعزيز فرص التعلم مدى الحياة للجميع	الهدف الرابع
0.82	11	0	0	2	0	9	تحقيق المساواة بين الجنسين وتمكين كل النساء والفتيات	الهدف الخامس
0.73	11	-	1	-	3	7	كفالة توافر المياه وخدمات الصرف الصحي للجميع وإدارتها إدارة مستدامة	الهدف السادس
1.00	6	0	0	0	0	6	كفالة حصول الجميع بتكلفة ميسورة على خدمات الطاقة الحديثة الموثوقة والمستدامة	الهدف السابع
0.47	17	0	0	9	0	8	تعزيز النمو الاقتصادي المطرد، والشامل للجميع، والمستدام، والعمالة الكاملة والمنتجة، وتوفير العمل اللائق للجميع	الهدف الثامن

نسبة توفر الهدف $F = \frac{(A + D + E)}{T}$	المجموع T	خاص بحسابات المنظمات E	لا ينطبق D	غير متوفر C	جاري توفيره B	متوفر A	الهدف	رقم الهدف
0.83	12	0	0	2	0	10	إقامة هياكل أساسية قادرة على الصمود، وتحفيز التصنيع الشامل للجميع، وتشجيع الابتكار	الهدف التاسع
1.00	11	0	0	0	0	11	الحد من عدم المساواة داخل البلدان وفيما بينها	الهدف العاشر
0.53	15	0	0	7	0	8	جعل المدن والمستوطنات البشرية شاملة للجميع وأمنة وقادرة على الصمود ومستدامة	الهدف الحادي عشر
0.69	13	0	0	4	0	9	كفالة وجود أنماط استهلاك وإنتاج مستدامة	الهدف الثاني عشر
0.63	8	0	0	3	0	5	اتخاذ إجراءات عاجلة للتصدي لتغير المناخ وآثاره (4)	الهدف الثالث عشر
0.80	10	0	0	2	0	8	حفظ المحيطات والبحار والموارد البحرية واستخدامها على نحو مستدام لتحقيق التنمية المستدامة	الهدف الرابع عشر
0.85	13	0	0	3	0	11	حماية النظم الإيكولوجية البرية وترميمها وتعزيز استخدامها على نحو مستدام، وإدارة الغابات على نحو مستدام، ومكافحة التصحر، ووقف تدهور الأراضي وعكس مساره، ووقف فقدان التنوع البيولوجي	الهدف الخامس عشر



نسبة توفر الهدف $F = \frac{(A + D + E)}{T}$	المجموع T	خاص بحسابات المنظمات E	لا ينطبق D	غير متوفر C	جاري توفيره B	متوفر A	الهدف	رقم الهدف
0.70	23	0	8	16	0	8	التشجيع على إقامة مجتمعات مسالمة لا يهمل فيها أحد من أجل تحقيق التنمية المستدامة، وإتاحة إمكانية وصول الجميع إلى العدالة، وبناء مؤسسات فعالة وخاضعة للمساءلة وشاملة للجميع على جميع	الهدف السادس عشر
0.68	25	0	0	8	0	17	تعزيز وسائل تنفيذ الشراكة العالمية وتنشيطها من أجل التنمية المستدامة	الهدف السابع عشر
0.76	244	-	51	84	20	89	اجمالي عدد المؤشرات	

اشكال بيانية لحالة مؤشرات أهداف التنمية المستدامة في اليمن

شكل (72- أ): نسبة توافر مؤشرات أهداف التنمية المستدامة في اليمن

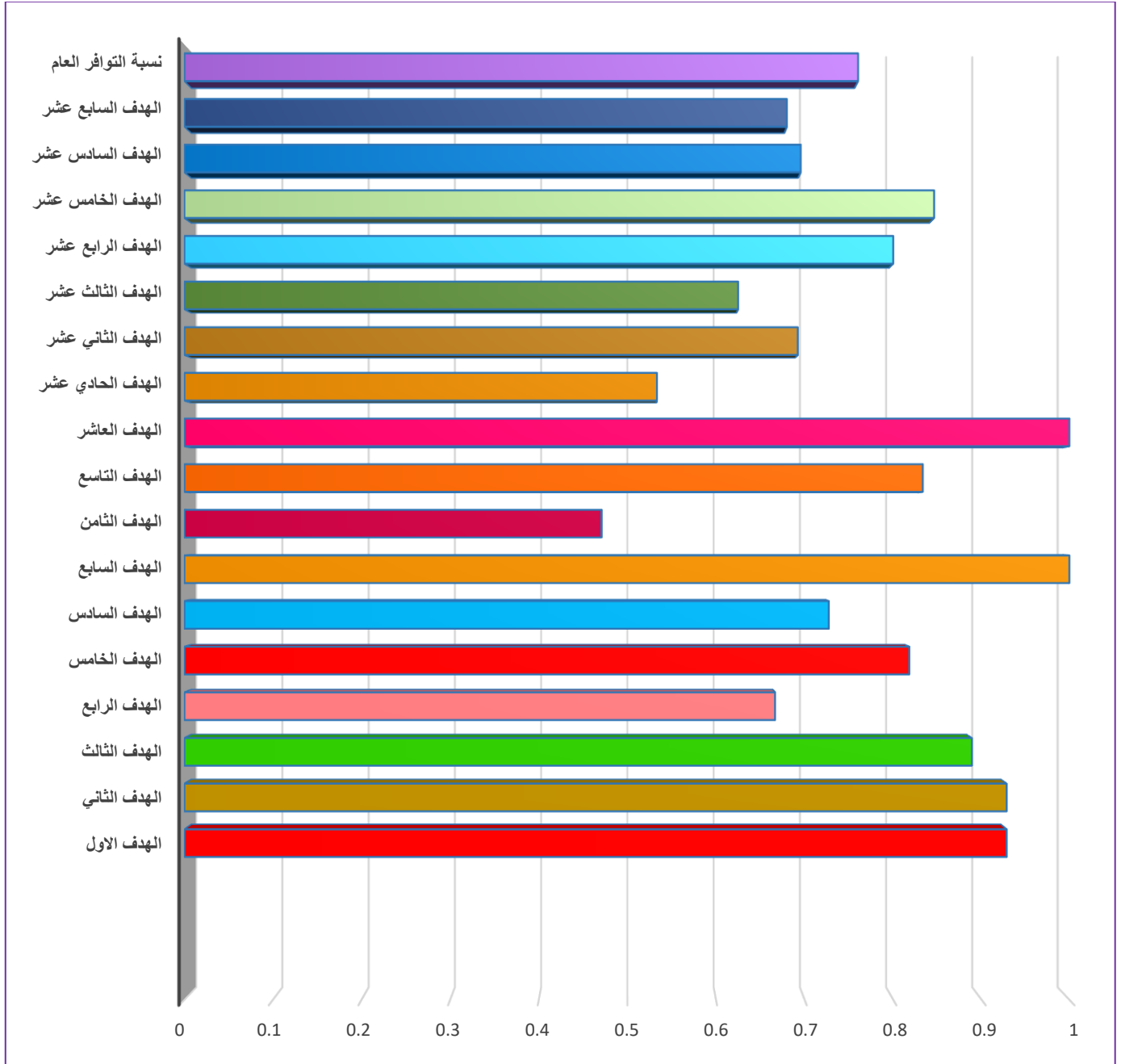

شكل (73): مؤشرات أهداف التنمية المستدامة بحسب حالة المؤشر

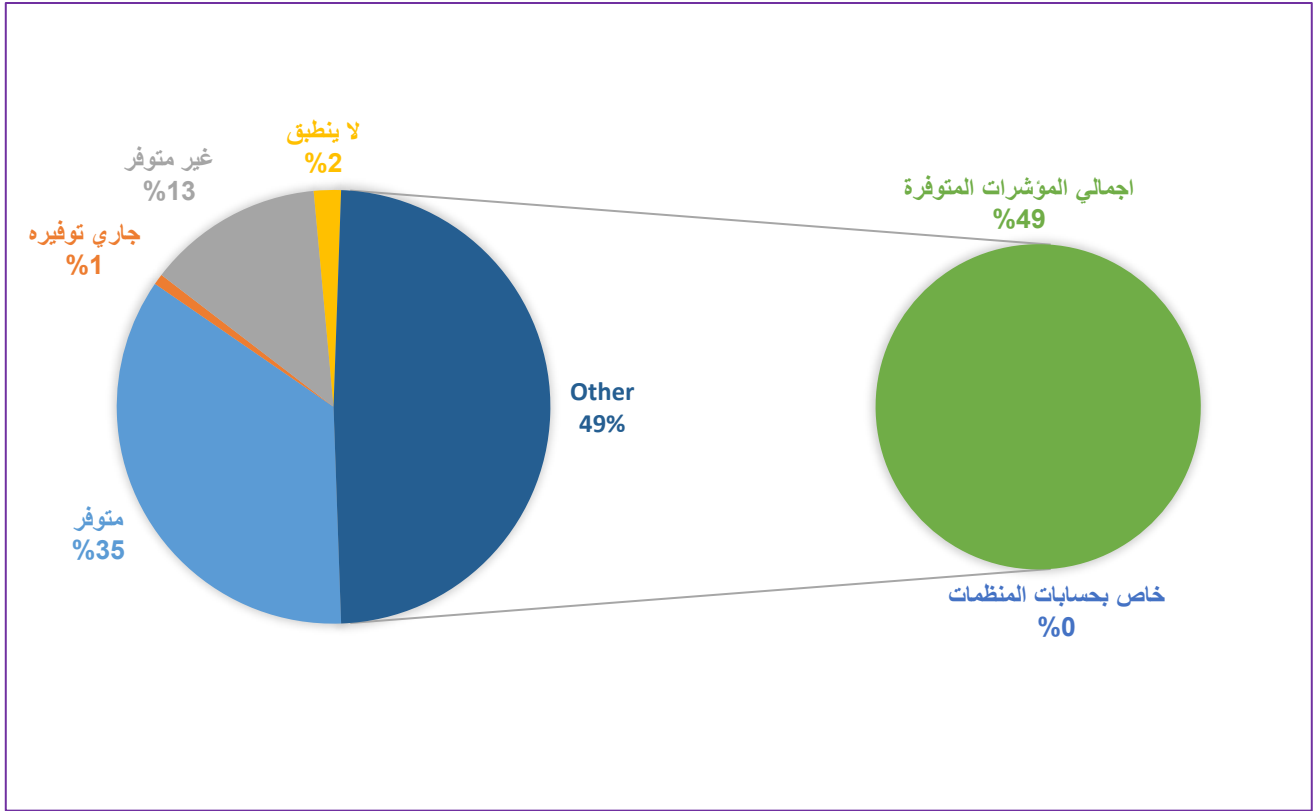

شكل (74): التوزيع النسبي للمؤشرات حسب الأهداف وحالة المؤشر

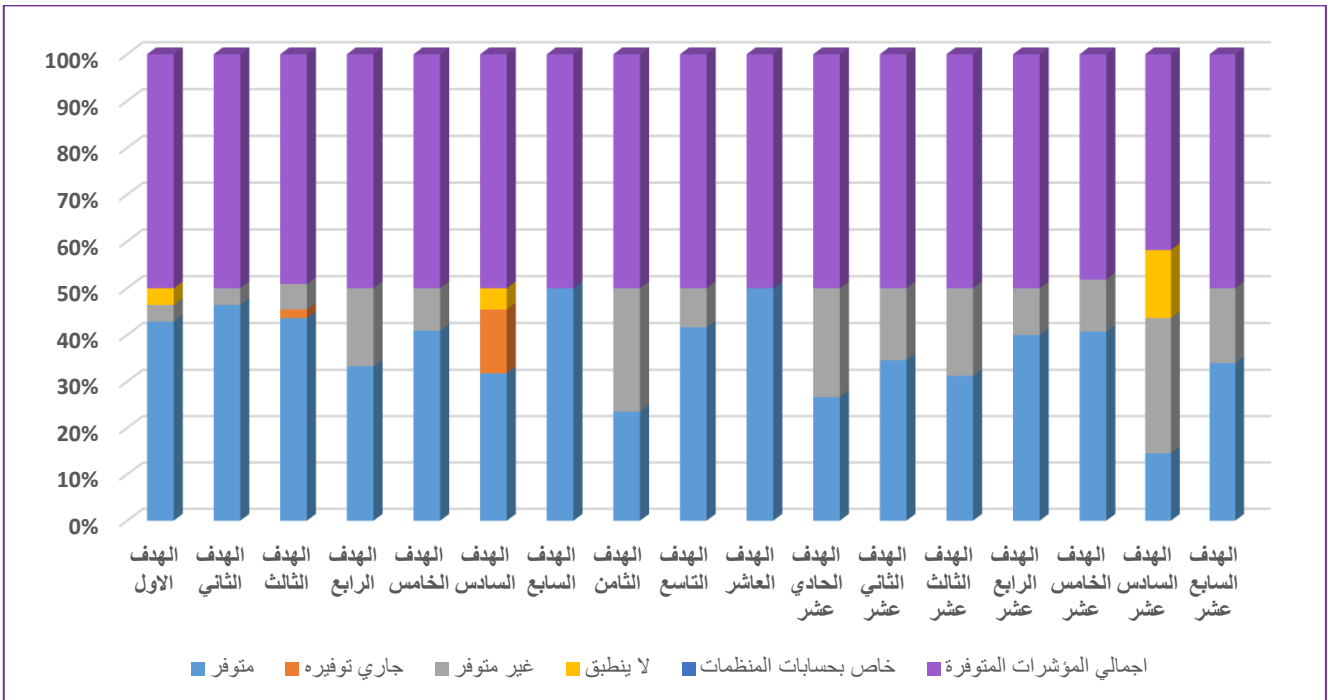

المراجع ومصادر البيانات في التقرير

أولاً : بيانات من تقارير :

- المسح العنقودي متعدد المؤشرات MICS 2022-2023، الجهاز المركزي للإحصاء .
- مسح ميزانية الاسرة لسنة 2014 ولسنة 1998م، الجهاز المركزي للإحصاء .
- مسح القوى العاملة 2013م، الجهاز المركزي للإحصاء .
- مسح صحة الأم والطفل، الجهاز المركزي للإحصاء .
- المسح متعدد الأغراض (Mics) 2006، وزارة الصحة والسكان
- تقييم تأثير اليمن الصراع في اليمن على تحقيق أهداف التنمية المستدامة (UNDP) 2019-2020م.
- التقرير الاقتصادي 2020م ، وزارة التخطيط والتعاون الدولي.
- اسقاطات السكان (2005-2025م)، الجهاز المركزي للإحصاء .
- تقرير معالجة السل، منظمة الصحة العالمية .
- التقرير الاقتصادي العربي الموحد ، الجامعة العربية ، صندوق النقد العربي.
- التقرير الاقتصادي العربي الموحد 2018-2022م، صندوق النقد العربي.
- دراسة البنك الدولي عن الفقر متعدد الابعاد 2021م.
- سلسلة تقارير "التصنيف المرحلي المتكامل للأمن الغذائي (IPC)" للسنوات 2016-2018 ،منظمة الاغذية والزراعة وشركائها من المنظمات الدولية والمؤسسات الحكومية اليمن .
- سلسلة تقارير مؤشر الرخاء العالمي <https://www.prosperity.com/rankings>

ثانياً : بيانات من مواقع الكترونية لمصادر دولية:

- المرصد العربي لأهداف التنمية العربية <https://www.unescwa.org/ar/portal/arab-sdg-monitor>
- المرصد الصحي العالمي، منظمة الصحة العالمية <https://www.who.int/data/gho/data/indicators>
- أطلس بيانات العالم <https://ar.knoema.com/atlas>
- لجنة الأمم المتحدة الاقتصادية لأوروبا وأهداف التنمية المستدامة <https://unece.org/unece-and-sdgs>
- منظمة الاغذية والزراعة للأمم المتحدة <https://www.fao.org/faostat/ar/#country>
- قاعدة بيانات الكوارث الدولية <https://www.emdat.be>
- صندوق الأمم المتحدة للسكان <https://www.unfpa.org/data/YE>
- قاعدة بيانات البنك الدولي <https://data.albankaldawli.org/country/YE>
- Yemen | UNOPS
- قاعدة بيانات الكوارث الدولية <https://www.emdat.be>

- قاعدة بيانات وبائيات الكوارث <https://uclouvain.be/en/research-institutes/irss/cred-center-of-research-on-the-epidemiology-of-disasters-0.html>

- قاعدة بيانات اطار سندياي للحد من المخاطر <https://www.desinventar.net>

ثالثاً: بياناته ووزاراته وهيئاته المحلية :

- إدارة التعاون الدولي والإغاثة في رئاسة الجمهورية.
- وزارة الشؤون الاجتماعية، صندوق الرعاية الاجتماعية.
- وزارة الخارجية وشؤون المغتربين.
- البنك المركزي اليمني.
- وزارة المالية.
- بيانات وزارة الصحة العامة والسكان.
- وزارة الزراعة والري والثروة السمكية.
- وزارة الطاقة والكهرباء.
- وزارة الكهرباء والطاقة.
- وزارة المياه والبيئة.
- وزارة التربية والتعليم.

تم التقرير بحمد الله





- 17 PARTNERSHIPS FOR THE GOALS
- 16 PEACE, JUSTICE AND STRONG INSTITUTIONS
- 15 LIFE ON LAND
- 14 LIFE BELOW WATER
- 13 CLIMATE ACTION
- 12 RESPONSIBLE CONSUMPTION AND PRODUCTION
- 11 SUSTAINABLE CITIES AND COMMUNITIES
- 10 REDUCED INEQUALITIES
- 9 INDUSTRY, INNOVATION AND INFRASTRUCTURE
- 8 DECENT WORK AND ECONOMIC GROWTH
- 7 AFFORDABLE AND CLEAN ENERGY
- 6 CLEAN WATER AND SANITATION
- 5 GENDER EQUALITY
- 4 QUALITY EDUCATION
- 3 GOOD HEALTH AND WELL-BEING
- 2 ZERO HUNGER
- 1 NO POVERTY

CONTACT US :

 WWW.CSO-YE.ORG

 CSO.ADEN@GMAIL.COM

 02 204446

